Biblia Pauperum

Une Lecture typologique de la Bible

Lien entre A.T – N.T.

Préfiguration - Accomplissement



Biblia Pauperum

Une Lecture typologique de la Bible

Lien entre A.T – N.T.

Préfiguration - Accomplissement

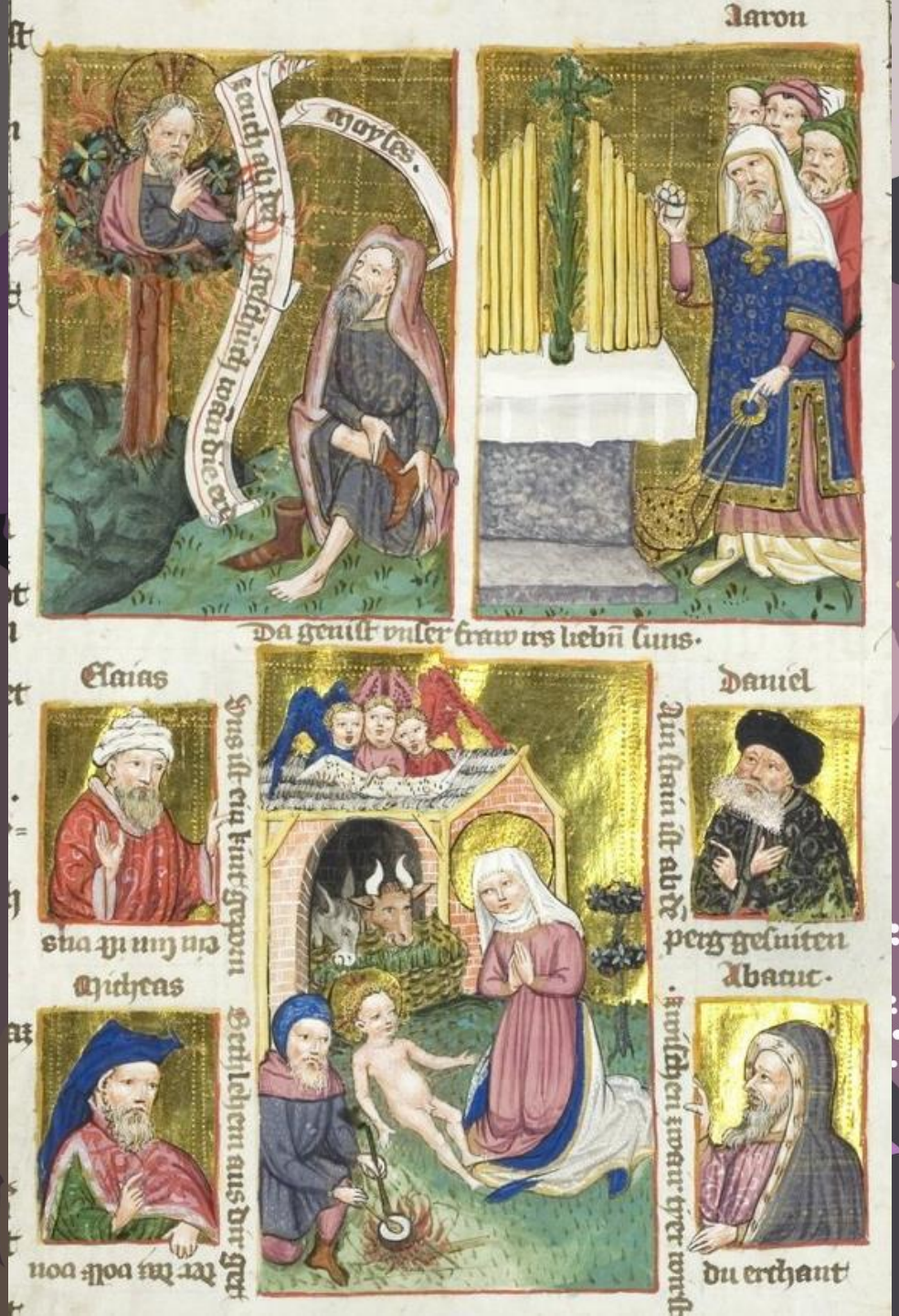

Biblia Pauperum



La Biblia pauperum (expression latine signifiant Bible des pauvres) est un recueil d'images bibliques commentées, souvent en langue vernaculaire, populaire à la fin du Moyen Âge (surtout France et Allemagne). Un tel recueil est composé en général de 40 à 50 feuilles. Chaque feuille est structurée de manière semblable ; elle illustre une scène de la vie du Christ tirée du Nouveau Testament, mise en relation avec deux épisodes de l'Ancien Testament. Elle contient de plus les images de quatre prophètes annonciateurs de la scène centrale par leurs paroles.

Biblia Pauperum



Ces bibles s'adressent **à un public de clercs**. Par leur structure claire et uniforme, les images édifiantes doivent faciliter aux prêtres la **préparation de leurs sermons**. Le terme de « pauvres » n'est utilisé que tardivement et renvoie probablement aux **« pauvres selon les béatitudes »** plutôt qu'aux « économiquement pauvres », car son coût (comme celui de tout livre) restait relativement élevé.

Une bible des pauvres se distingue d'une **bible moralisée** par sa taille, sa forme et son public : elle est beaucoup **plus courte, et centrée sur l'image** plutôt que sur le texte, alors que la bible moralisée, par son raffinement et son coût, s'adresse à la haute aristocratie.

Biblia Pauperum



Notre bible des pauvres : a été réalisée à Bayern/Eichstätt, vers 1430/1450. Elle est écrite **en allemand**, avec une écriture gothique.

Elle a **41 pages** illustrées avec un **long commentaire**. Nous retenons les illustrations et son interprétation

Son code de référence est Heidelberg CPG 148

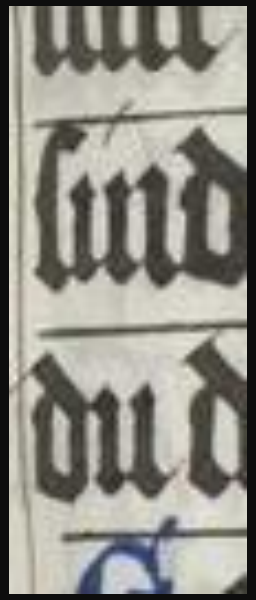

L'interprétation typologique



Dans **l'A.T.**	Dans **le N.T.**
Le type – la figure	**L'accomplissement** = **Jésus**
Adam : par lui le péché	Jésus = **nouvel Adam**, par Lui le salut
Moïse	Jésus fait **traverser la mort** (baptême)
Joseph	Jésus **sauve ses frères** = l'humanité

L’interprétation typologique



Dans **l’A.T.** => Dans **le N.T.**

Ce passage de l’ancienne Alliance (ancien testament) à la nouvelle et éternelle Alliance (nouveau testament est la clef de lecture de la Bible.

Jésus n’abolit pas la Loi, l’ancienne Alliance, il vient l’accomplir en plénitude en lui donnant un sens nouveau plénier.

La relecture de notre vie



La parole de Dieu => **Notre Vie**

Ce même passage nous le vivons en lisant la Bible. **Dieu nous parle par sa Parole**, la Bible.

Mais il nous faut méditer, prier et contempler cette Parole pour qu'elle **devienne chair, réalité incarnée** dans notre vie quotidienne, en nous laissant habiter par la Parole = Jésus = le Verbe incarné.

Pour cela prenons le temps de relire notre vie à la lumière de **la Parole.**

Sens des Écritures – Lectio divina



Sens	Par rapport	Situé dans l'histoire du Salut	Lectio Divina
Littéral	Au texte et contexte	Hic et nunc = dans l'ici et le maintenant du texte	Lectio = lecture du texte
Allégorique	Au Christ	Post legem = après la loi	Mediatatio = méditation
Tropologique	A l'agir	Sub legem = sous la loi	Oratio = par la prière se laisser transformer de l'intérieur pour agir
Anagogique	A l'ensemble de l'histoire du salut	Ante legem = avant la loi = selon le plan d'amour de Dieu	Contemplatio = contemplation

1. Annonciation

Préfiguration :

Adam et Ève chassé du paradis
Gédéon devant la toison

Accomplissement :
Annonciation

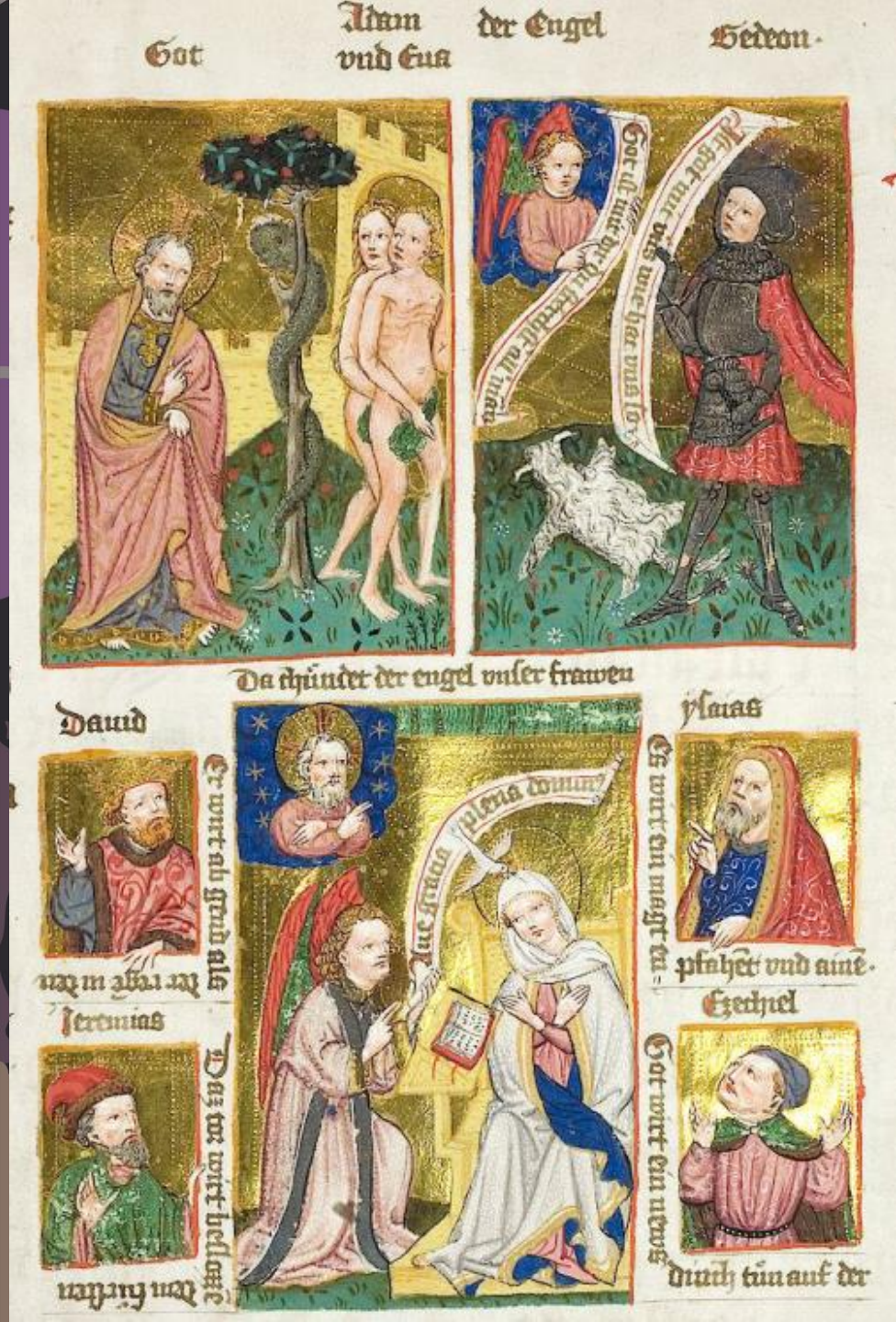

1. Annonciation

Préfiguration :

Adam et Ève chassé du paradis :

Gn 3,14-15 : Alors Yahvé Dieu dit au serpent : Parce que tu as fait cela, maudit sois-tu entre tous les bestiaux et toutes les bêtes sauvages. Tu marcheras sur ton ventre et tu mangeras de la terre tous les jours de ta vie. Je mettrai une hostilité entre toi et la femme, entre ton lignage et le sien. Il t'écrasera la tête et tu l'atteindras au talon.

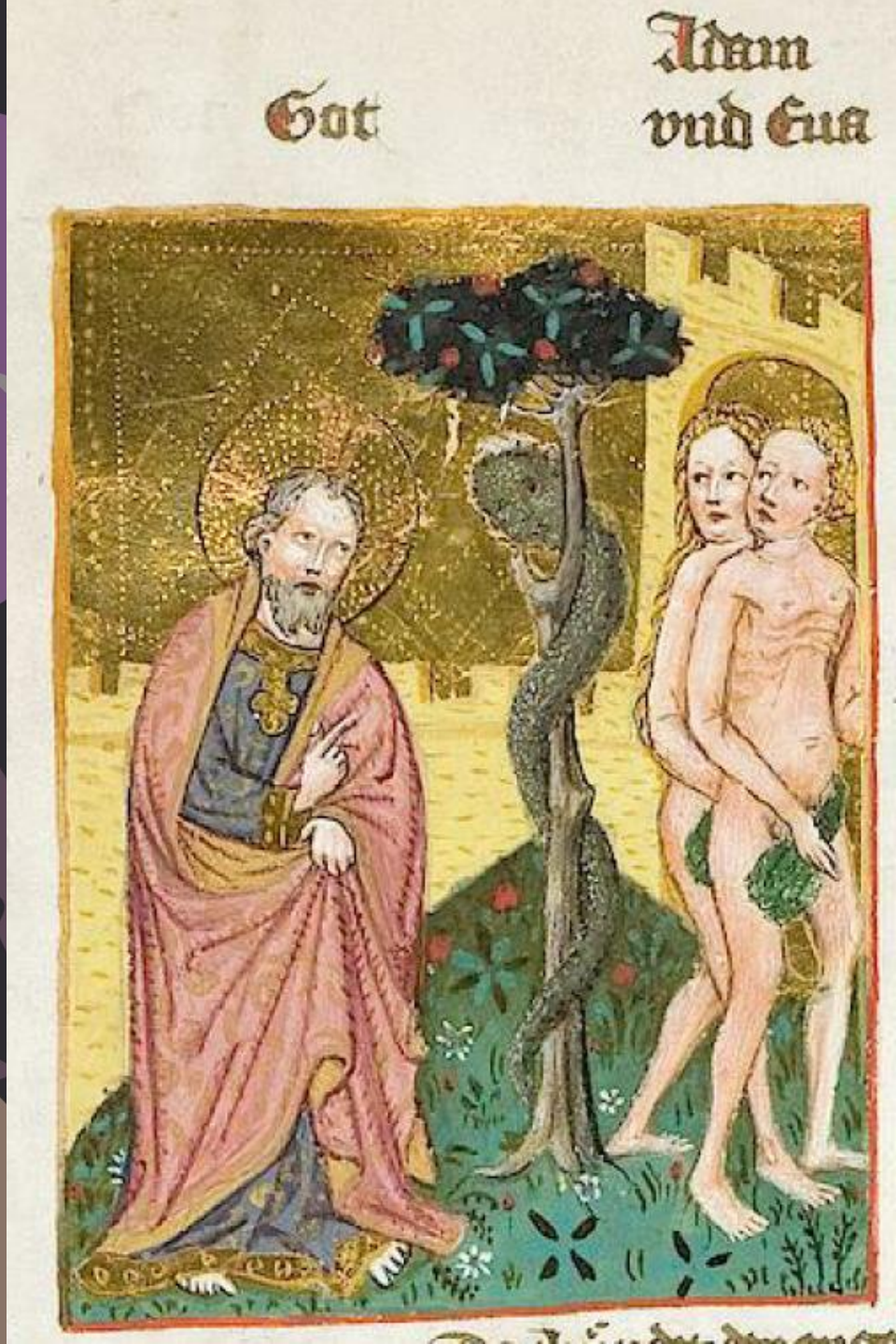

I. Annonciation

Préfiguration :

Adam et Ève chassé du paradis :

Arbre de la connaissance du bien et du mal

Dieu un doigt levé rappelle l'interdiction et chasse l'homme du paradis

Serpent avec une tête de femme = séduction

Entortillé au tour de l'arbre = détournement

Adam et Ève nu avec une feuille de vigne

Le Seigneur parla au serpent : « sur ton ventre tu devras ramper ». Et plus loin on lit sur le serpent et la femme : « elle t'écrasera la tête et tu l'atteindras au talon ». En effet cela se réalisa par l'annonciation à la glorieuse Vierge Marie.

Marie, nouvelle Ève , la FEMME, accompli par son **oui** le désir et **la volonté de Dieu**

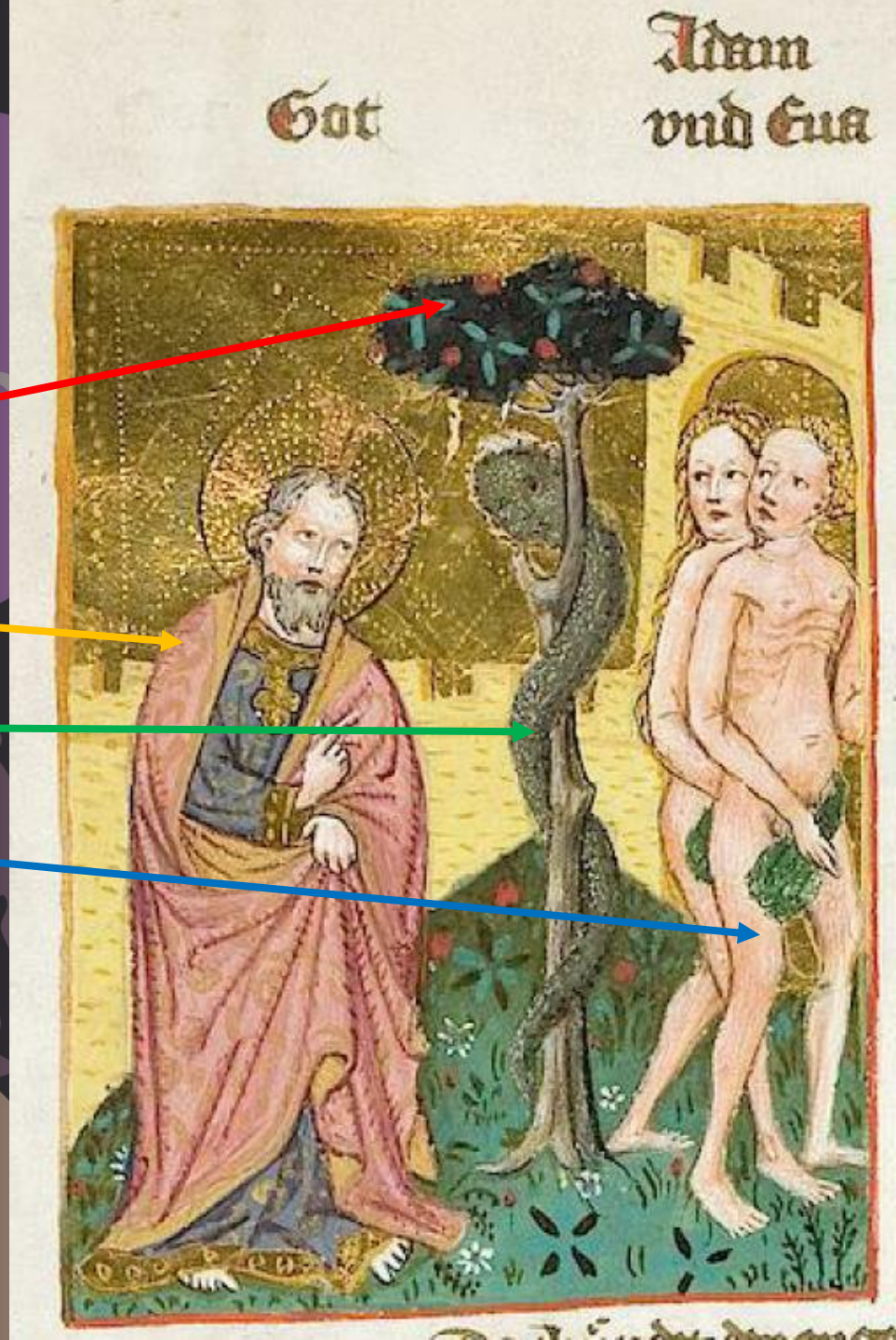

1. Annonciation

Préfiguration :

Gédéon devant la toison :

Jug 6,37-40 : Gédéon dit à Dieu : « Si vraiment tu veux délivrer Israël par ma main, comme tu l'as dit, voici que j'étends sur l'aire ***une toison*** *de laine; s'il y a* ***de la rosée*** *seulement sur la toison et que tout le sol reste sec, alors je saurai que tu délivreras Israël par ma main, comme tu l'as dit. ». Et* ***il en fut ainsi****. Gédéon se leva le lendemain de bon matin, il pressa la toison et, de la toison, il exprima la rosée, une pleine coupe d'eau. Gédéon dit encore à Dieu : « Ne t'irrite pas contre moi si je parle encore une fois. Permets que je fasse une dernière fois* ***l'épreuve*** *de la toison : qu'il n'y ait de* ***sec*** *que la seule toison et qu'il y ait de la rosée sur tout le sol! »40. Et* ***Dieu fit ainsi*** *en cette nuit-là.* ***La toison seule resta sèche*** *et il y eut de la rosée sur tout le sol.*



1. Annonciation

Préfiguration :

Gédéon devant la toison :

Dieu avec un doigt fait ce qu'il dit comme dans le récit de la création

Les deux banderoles avec les paroles de Dieu et de Gédéon

Gédéon met à l'épreuve Dieu avant de répondre oui à sa mission de sauver son peuple

La toison de laine d'abord mouillée puis sèche



Dans le livre des Juges on lit : Gédéon demanda un signe du Seigneur pour sa victoire : la toison seule devait être mouillée. Cela est une bonne préfiguration de la glorieuse Vierge, qui par la force de l'Esprit-Saint, sans blessure de son corps devait accueillir un enfant.

Marie, ne met pas Dieu à l'épreuve elle reçoit un signe (Elisabeth enceinte) et dit **immédiatement «qu'il me soit fait selon ta parole»**

1. Annonciation

Accomplissement :

L'ange Gabriel annonce à Marie la naissance de Jésus :

Le sixième mois, l'ange Gabriel fut envoyé par Dieu dans une ville de Galilée, appelée Nazareth, à une jeune fille vierge, accordée en mariage à un homm de la maison de David, appelé Joseph ; et le nom de la jeune fille était Marie L'ange entra chez elle et dit : « Je te salue, Comblée-de-grâce, le Seigneur es avec toi. »
À cette parole, elle fut toute bouleversée, et elle se demandait ce que pouva signifier cette salutation. L'ange lui dit alors : « Sois sans crainte, Marie, car tu as trouvé grâce auprès de Dieu.
Voici que tu vas concevoir et enfanter un fils ; tu lui donneras le nom de Jésus.
Il sera grand, il sera appelé Fils du Très-Haut ; le Seigneur Dieu lui donnera l trône de David son père ; il régnera pour toujours sur la maison de Jacob, et son règne n'aura pas de fin. »
Marie dit à l'ange : « Comment cela va-t-il se faire puisque je ne connais pas d'homme ? »
L'ange lui répondit : « L'Esprit Saint viendra sur toi, et la puissance du Très-Haut te prendra sous son ombre ; c'est pourquoi celui qui va naître sera saint, il sera appelé Fils de Dieu.
Or voici que, dans sa vieillesse, Élisabeth, ta parente, a conçu, elle aussi, un fils et en est à son sixième mois, alors qu'on l'appelait la femme stérile. Car rien n'est impossible à Dieu. »
Marie dit alors : « Voici la servante du Seigneur ; que tout m'advienne selon ta parole. » Alors l'ange la quitta.



1. Annonciation

Accomplissement

Annonciation :

Dieu avec ses deux doigts (Jésus vrai Dieu et vrai homme) bénit Marie

La banderole : « Je te salue pleine de Grâce

Marie lit la Bible, selon la Tradition le passage d'Isaïe (7,14) qui annonce la naissance de l'Emmanuel (Dieu avec nous)

Marie en prière toute abandonnée (ses 2 bras repliés)



Marie la nouvelle Ève, la FEMME, est toute ouverte et abandonnée à la volonté de Dieu . Elle est **LA SERVANTE** du Seigneur qui accompli la PAROLE par son OUI sans réserve.

Modèle du croyant, mère de **l'Église**, mère de l'HOMME.



Annonces par les prophètes

David : Ps 71,6

Jérémie : Jr 31,22

Isaïe : Es *7,14 :*

Ézéchiel : Ez 44,2



1. Annonciation

David : Ps 70,6 :

Toi, mon soutien dès avant ma naissance, + tu m'as choisi dès le ventre de ma mère ; tu seras ma louange toujours !

Jérémie : Jr 31,22 :

Combien de temps, fille rebelle, vas-tu encore vagabonder ? Le Seigneur crée du nouveau dans le pays : la femme entourera l'homme !

Isaïe : Es *7,14 :*

*C'est pourquoi le Seigneur lui-même vous donnera un signe : Voici que la vierge est enceinte, **elle enfantera un fils**, qu'elle appellera **Emmanuel** (c'est-à-dire : Dieu-avec-nous).*

Ézéchiel : Ez 44,2 :

Le Seigneur me dit : « Cette porte restera fermée ; on ne l'ouvrira pas ; personne n'entrera par là ; car le Seigneur, le Dieu d'Israël, est entré par là ; elle restera fermée.



2. La Naissance

Préfiguration :

Moïse devant le buisson ardent

Aaron devant l'autel avec le bâton verdoyant

Accomplissement :

Naissance de Jésus-Christ



2. La Naissance

Préfiguration :

Moïse devant le buisson ardent

Ex 3,1-6 : ***Moïse*** *faisait paître le petit bétail de Jéthro, son beau-père, prêtre de Madiân ; il l'emmena par-delà le désert et parvint à la montagne de Dieu, l'Horeb.* ***L'Ange de Yahvé*** *lui apparut, dans une* ***flamme de feu****, du milieu d'un buisson. Moïse regarda : le buisson était embrasé mais le buisson* ***ne se consumait pas****. Moïse dit : « Je vais faire un détour pour voir cet étrange spectacle, et pourquoi le buisson ne se consume pas. » Yahvé vit qu'il faisait un détour pour voir, et Dieu l'appela du milieu du buisson.* ***« Moïse, Moïse »,*** *dit-il, et il répondit :* ***« Me voici. »*** *Il dit : « N'approche pas d'ici, retire tes sandales de tes pieds car le lieu où tu te tiens est* ***une terre sainte****. » Et il dit : «* ***Je suis le Dieu de tes pères****, le Dieu d'Abraham, le Dieu d'Isaac et le Dieu de Jacob. » Alors Moïse se voila la face, car il craignait de fixer son regard sur Dieu.*



2. La Naissance

Préfiguration :

Adam et Ève chassé du paradis :

Dieu avec les deux doigts bénissant Moïse

La banderole de la parole : «Je suis le Dieu de tes ancêtres, Je suis celui qui es t»

L'arbre du buisson ardent représenté comme l'arbre de vie, l'arbre de la connaissance du bien et du mal

Moïse qui enlève des chaussures dans ce lien sacré



Dans l'Exode ont lit : Moïse a vu le buisson qui brûlait sans se consumer et le Seigneur lui parler du milieu du buisson. Le buisson ardent qui **ne se consume pas** est une préfiguration de la Vierge dont l'intégrité corporelle ne fut pas blessée par la naissance. Elle enfanta comme Vierge et resta indemne.

Dieu nous respecte dans nos choix de vie = virginité.

2. La Naissance

Préfiguration :

Aaron devant l'autel avec le bâton verdoyant :

*Nb 17,1-8 : Yahvé parla à Moïse et dit : « Parle aux Israélites. Qu'ils te remettent, pour chaque famille, **un rameau** ; que tous leurs chefs, pour leurs familles, te remettent douze rameaux. Tu écriras le nom de chacun sur son rameau ; et sur le rameau de Lévi tu écriras **le nom d'Aaron**, car il y aura un rameau pour le chef des familles de Lévi. Tu les **déposeras** ensuite dans la **Tente du Rendez-vous**, devant le Témoignage où je me rencontre avec toi. L'homme dont **le rameau bourgeonnera** sera celui que **je choisis** ; ainsi je ne laisserai pas monter jusqu'à moi les murmures que les Israélites profèrent contre vous. » Moïse parla aux Israélites, et tous leurs princes lui remirent chacun un rameau, douze rameaux pour l'ensemble de leurs familles patriarcales ; parmi eux était le rameau d'Aaron. Moïse les déposa devant Yahvé dans la Tente du Témoignage. Le lendemain, quand Moïse vint à la Tente du Témoignage, **le rameau d'Aaron**, pour **la maison de Lévi**, avait **bourgeonné** : des bourgeons avaient éclos, **des fleurs** s'étaient épanouies et **des amandes** avaient mûri. Moïse reprit tous les rameaux de devant Yahvé et les apporta à tous les Israélites ; ils constatèrent, et chacun reprit son rameau. Yahvé dit alors à Moïse : « Remets le rameau d'Aaron devant le Témoignage où il aura sa lace rituelle, comme un signe pour ces rebelles. Il réduira à néant leurs murmures qui ne monteront plus jusqu'à moi, et eux ne mourront pas. » Moïse fit comme Yahvé le lui avait ordonné. Il fit ainsi.*



2. La Naissance

Préfiguration :

Aaron devant l'autel avec le bâton verdoyant :

Le rameau sec d'Aaron, famille de Lévi, qui bourgeonne et porte du fruit

Les amandes du rameau d'Aaron cueilli par Lui

Aaron le grand prêtre en train d'encenser l'autel et la famille de Lévi derrière lui.

L'encensoir du moyen-âge

Dans le livre des Nombres on lit : le bâton sec de Aaron le prêtre, verdoya et fleurit une nuit et produisit **des amandes**, ce que la nature n'octroie pas normalement.

C'est une préfiguration de **la Vierge**, qui **sans la semence d'un homme enfanta le fils de Dieu**, Jésus-Christ.

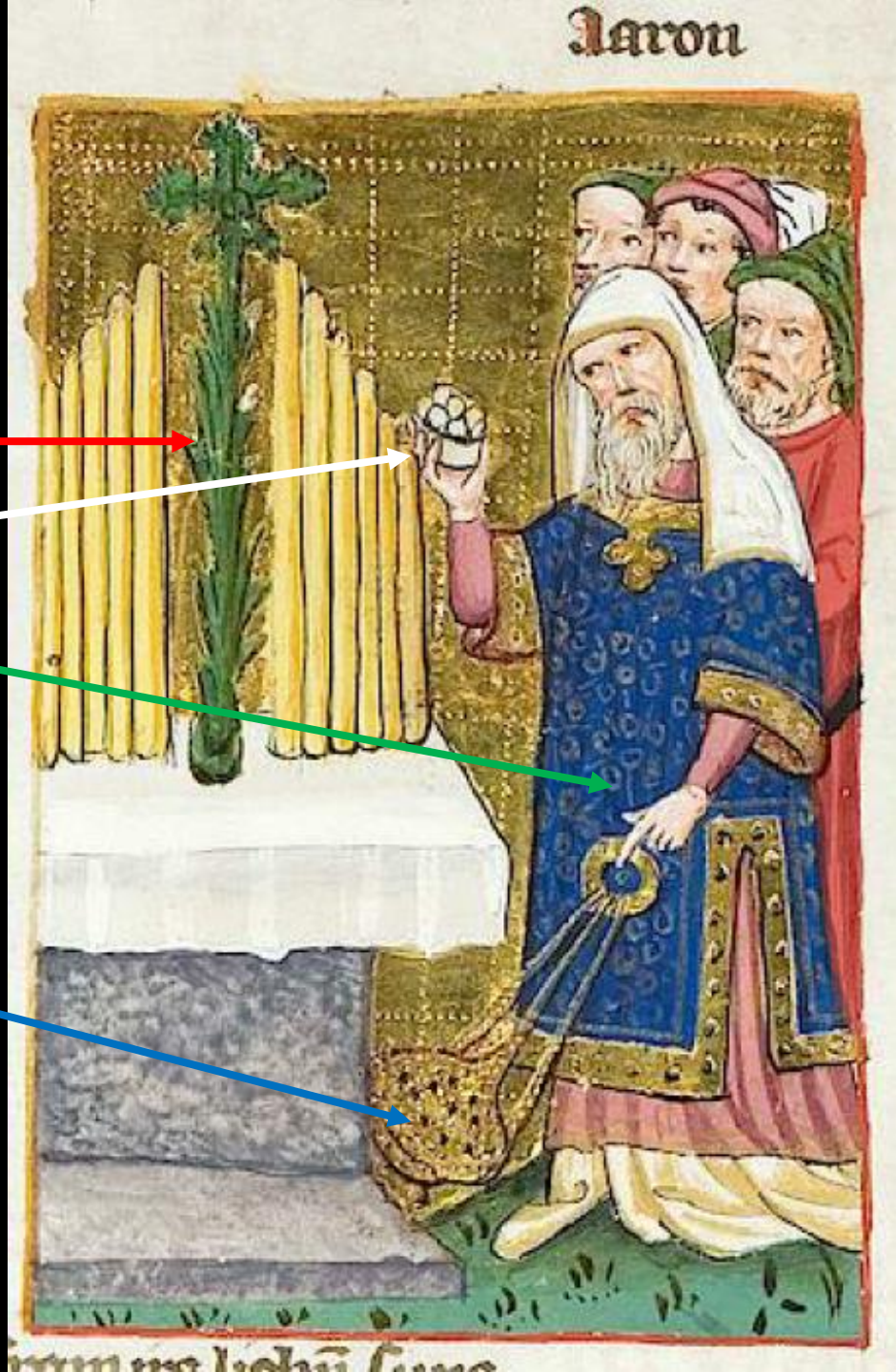

2. La Naissance

Accomplissement :

La naissance de Jésus à Bethleem : Lc 2,1 ss

Joseph venait se faire recenser avec Marie, qui lui avait été accordée en mariage et qui était enceinte.

Or, pendant qu'ils étaient là, le temps où elle devait enfanter fut accompli.

Et elle mit au monde son fils premier-né ;

elle l'emmaillota et le coucha dans une mangeoire, car il n'y avait pas de place pour eux dans la salle commune.

Dans la même région, il y avait des bergers qui vivaient dehors et passaient la nuit dans les champs pour garder leurs troupeaux.

L'ange du Seigneur se présenta devant eux, et la gloire du Seigneur les enveloppa de sa lumière. Ils furent saisis d'une grande crainte..



2. La Naissance

Préfiguration :

Gédéon devant la toison :

Les anges qui annoncent aux berges la naissance de Jésus.

L'étable avec l'âne et le bœuf qui mangent le foin de la mangeoire

Marie en prière et en action de grâce à genoux devant Jésus

Jésus tout nu pour montrer son humanité,

avec une auréole(Vrai homme - vrai Dieu)

Joseph en train de préparer la nourriture sur un feu

Marie la nouvelle Ève, **la FEMME**, donne naissance au nouvel Adam, **l'HOMME**. Elle est La Mère de DIEU notre sauveur.

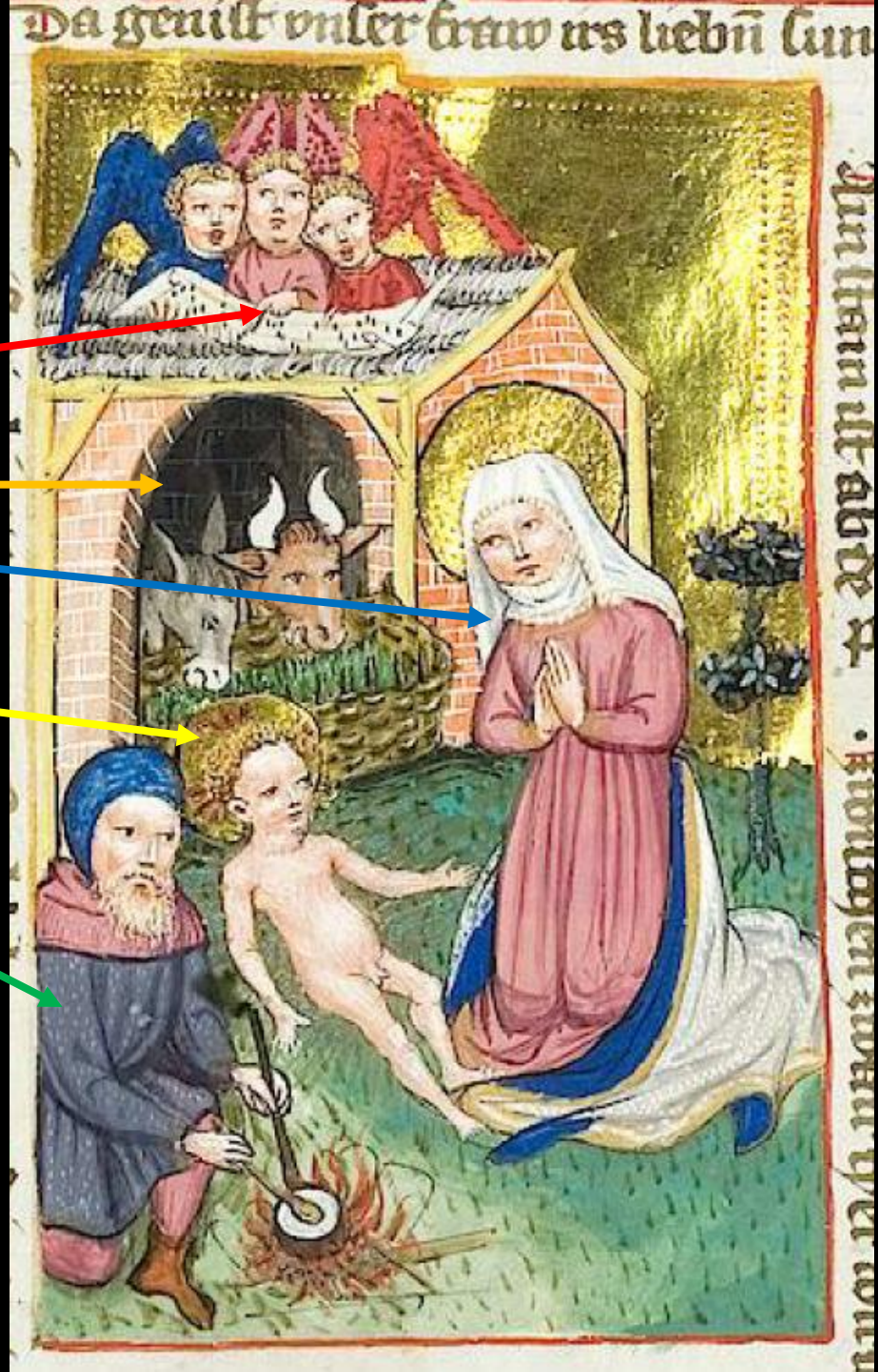



Annonces par les prophètes :

Isaïe : Es 9,6

Michée : Mi 5,1

Daniel : Dn 2,34

Habacuc : Ha 3,2



2. La Naissance

Isaïe : Es 9,5

Oui, **un enfant** nous est **né**, un fils nous a été donné ! Sur son épaule est le signe du pouvoir ; son nom est proclamé : « **Conseiller-merveilleux, Dieu-Fort, Père-à-jamais, Prince-de-la-Paix** ».

Michée : Mi 5,1

Et toi, **Bethléem** Éphrata, le plus petit des clans de Juda, c'est de toi que sortira pour moi celui qui doit gouverner Israël. Ses origines remontent aux temps anciens, aux jours d'autrefois.

Daniel : Dn 2,34

Tu étais en train de regarder : soudain **une pierre** se détacha **d'une montagne**, sans qu'on y ait touché ; elle vint frapper les pieds de fer et d'argile de la statue et les pulvérisa.

Habacuc : Ha 3,2

Seigneur, j'ai entendu parler de toi ; devant **ton œuvre, Seigneur**, j'ai craint ! Dans **le cours des années**, **fais-la revivre**, dans le cours des années, fais-la connaître ! Quand tu frémis de colère, tu te souviens d'avoir pitié.



3. Circonscision

Préfiguration :

Circoncision d’Isaac

Circoncision d’un juif

Accomplissement :

Circoncision de Jésus



3. Circoncision

Préfiguration :

Circoncision d'Isaac fils d'Abraham :

Gn 21,3-4

*Et Abraham donna un nom au fils que Sara lui avait enfanté : il l'appela **Isaac** (c'est-à-dire : **Il rit**).*

*Quand Isaac eut **huit jours**, Abraham **le circoncit**, comme Dieu le lui avait ordonné.*



3. Circoncision

Préfiguration :

Adam et Ève chassé du paradis :

Abraham, comme Dieu le Père, présente Isaac (Jésus)

Le bol pour recueillir le prépuce et le couteau pour le couper

Isaac assis sur les genoux de son père Abraham, comme Jésus en croix présenté par Dieu le Père

Le prêtre qui procède à la circoncision : Habits : rouge sang – amour / vert promesse / bleu ciel - divin

---

Abraham le huitième fit **circoncire** son fils comme Dieu le lui avait ordonné. La circoncision est le signe physique de l'appartenance à **Dieu et l'abandon à sa volonté.**

Notre accomplissement se trouve en Dieu (= Jésus-Christ = l'HOMME) et non pas en nous même

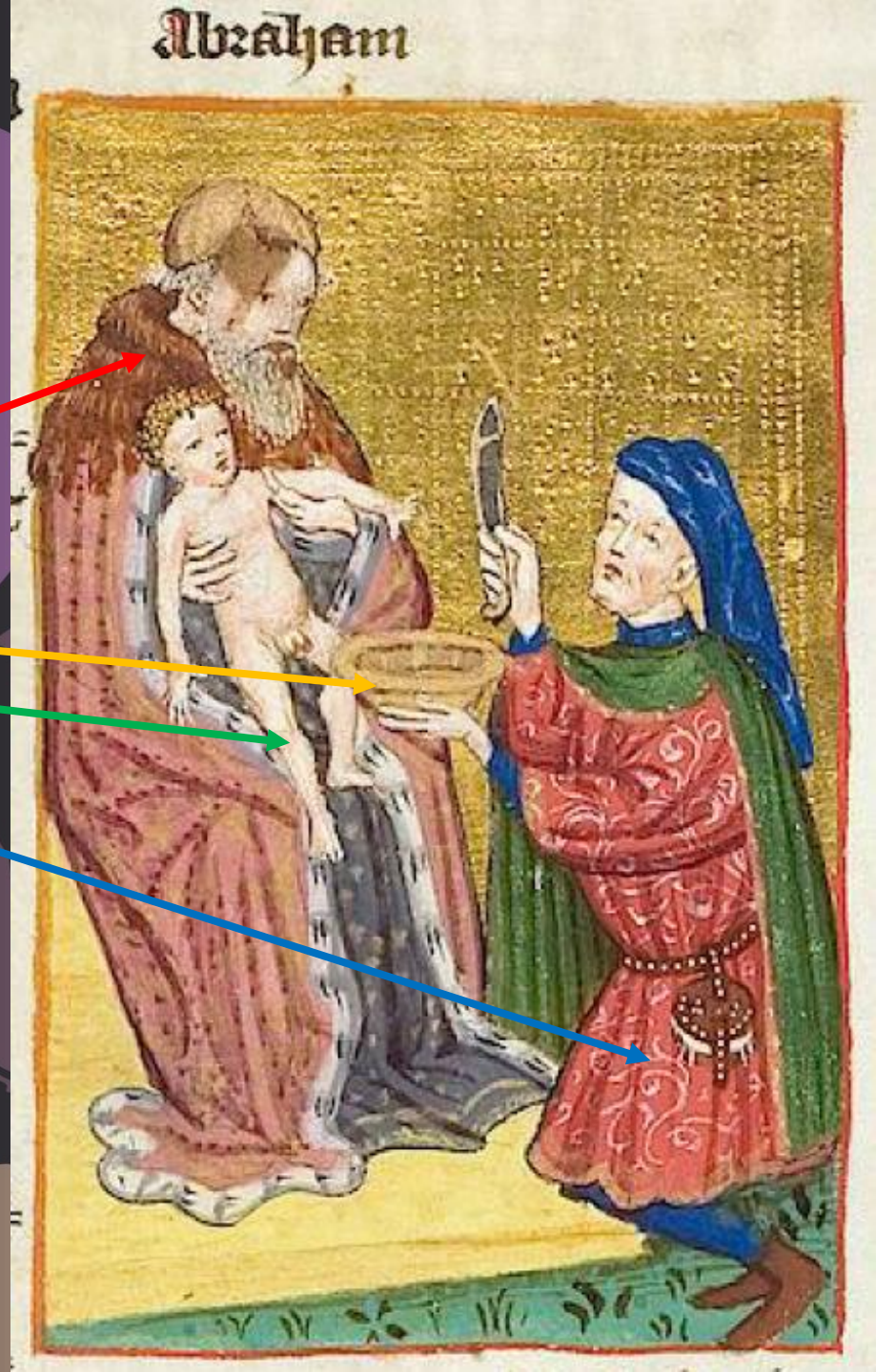

Circoncision

Dans cette représentation :

Abraham => Dieu le Père

Isaac => Jésus-Christ

Préfiguration de la représentation de la Trinité

Romont collégiale Trinité du 15e s.



3. Circoncision

Préfiguration :

Circoncision d'un juif : Gn 17,14

Dieu dit à Abraham : « Toi, tu observeras mon alliance, toi et ta descendance après toi, de génération en génération.

Et voici l'alliance qui sera observée entre moi et vous, c'est-à-dire toi et ta descendance après toi : tous vos enfants mâles seront circoncis.

La chair de votre prépuce sera circoncise, et cela deviendra le signe de l'alliance entre moi et vous.

À chaque génération, tous vos enfants mâles âgés de huit jours seront circoncis, les enfants nés dans la maison, ou les enfants étrangers qui ne sont pas de ta descendance mais sont acquis à prix d'argent.

Déjà dans l'A.T. , Dieu insiste sur la circoncision intérieure, une appartenance de toute la personne et non pas un geste physique :

Dt 10,16 : *Pratiquez la circoncision du cœur, n'ayez plus la nuque raide*



3. Circoncision

Préfiguration :

Adam et Ève chassé du paradis :

Le Père à genoux, présente son fils assis

Le bol pour recueillir le prépuce et le couteau pour le couper

Le fils assis sur les genoux de son père

Le prêtre qui procède à la circoncision : En habits du moyen-âge : bleu ciel - divin

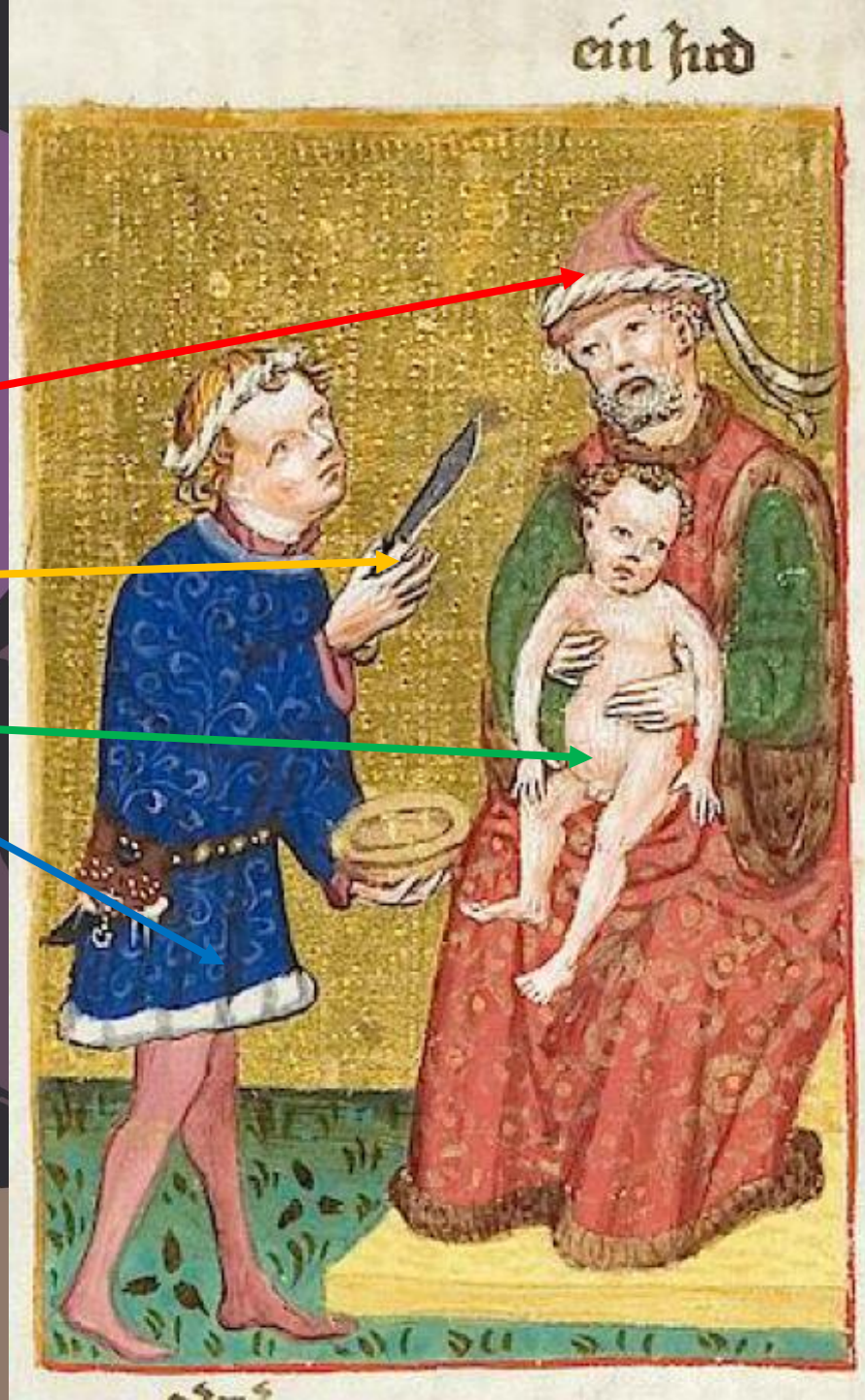

Dieu fait une **Alliance** avec Abraham. Le signe physique de cette Alliance et la **circoncision** de tout mâle le huitième jour (comme une préfiguration du jour de la **résurrection de Jésus-Christ.**

L'Alliance nouvelle et éternelle =

Jésus-Christ mort et ressuscité

3. Circonciſion

Accomplissement :

La circoncision de Jésus : Lc 2,21

Quand fut arrivé le huitième jour, celui de la circoncision, l'enfant reçut le nom de Jésus, le nom que l'ange lui avait donné avant sa conception.



3. Circoncision

Préfiguration :

Gédéon devant la toison :

Joseph (en habit rouge amour et bleu divin), assis présente Jésus, sur ces genoux en tenant ces bras.

Marie en prière et en action de grâce à genoux devant Jésus

Jésus tout nu (vrai homme) avec son auréole (vrai Dieu)

Le bol pour recueillir le prépuce et le couteau pour le couper

Le prêtre, à genoux (contrairement à l'A.T.) pour reconnaître la divinité de Jésus lui coupe le prépuce . Ses habits : violet de l'humilité – bleu pour son service divin – la cape brune et son bonnet de prêtre

---

Jésus le FILS unique **de Dieu**, **l'HOMME nouveau**, se soumet aux coutumes religieuses. Il en accompli le sens :
don total de soi-même pour reconnaître et accueillir
l'Alliance de Dieu avec les hommes.

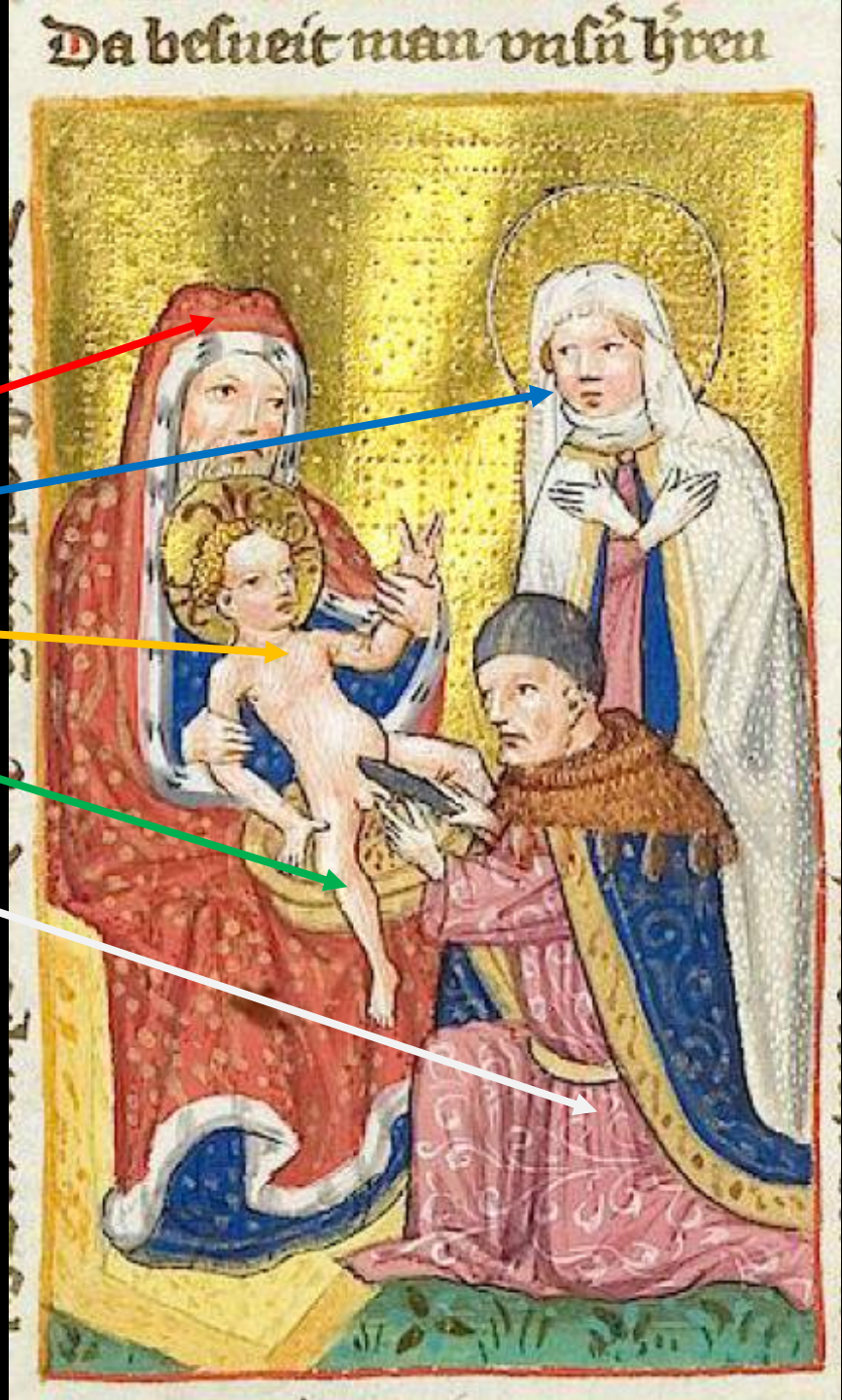

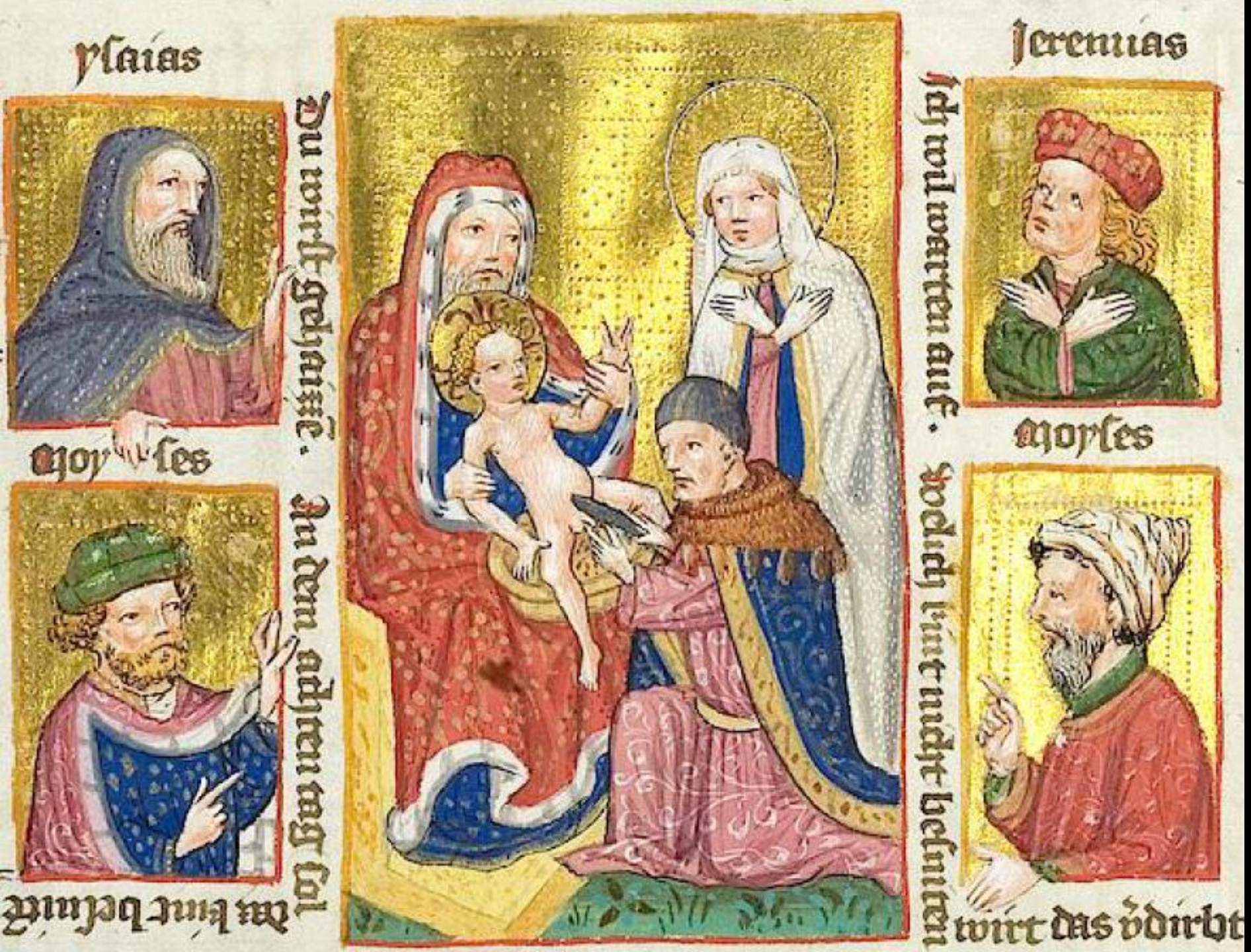

Annonces par les prophètes :

Isaïe : Es

: Mi 5,1

Jérémie : Jr

: Ha 3,2



3. Circonciſion

Isaïe : Es 64,3-6

Jamais on n’a entendu, jamais on n’a ouï dire, nul œil n’a jamais vu un autre dieu que toi agir ainsi pour celui qui l’attend. Tu viens rencontrer celui qui pratique avec joie la justice, qui se souvient de toi en suivant tes chemins. Tu étais irrité, mais nous avons encore péché, et nous nous sommes égarés. Tous, nous étions comme des gens impurs, et tous nos actes justes n’étaient que linges souillés. Tous, nous étions desséchés comme des feuilles, et nos fautes, comme le vent, nous emportaient. Personne n’invoque plus ton nom, nul ne se réveille pour prendre appui sur toi. Car tu nous as caché ton visage, tu nous as livrés au pouvoir de nos fautes.

Moïse : *Dt 10,16*

Pratiquez la circonciſion du cœur, n’ayez plus la nuque raide,

Jérémie : Jr 4,4

Soyez circoncis pour le Seigneur, enlevez le prépuce de votre cœur, gens de Juda et habitants de Jérusalem, de peur que ma colère n’éclate comme un feu et ne brûle, sans personne pour l’éteindre, à cause de la malice de vos actes.

Moïse : Jos 5,3

Josué se fit des couteaux de silex et circoncit les fils d’Israël sur la colline des Prépuces.



4. Adoration des mage

Préfiguration :

Abner Chez David à Hébron : 2Sam 3,20

Reine de Saba chez Salomon : 1R 10,1-13

Accomplissement :

L'adoration des 3 mages (Épiphanie) :

Mt 2,1 ss



4. Adoration des mages

Préfiguration :

Abner Chez David à Hébron :

2Sm 3,20

Abner arriva donc chez David à Hébron ; vingt hommes l'accompagnaient. David fit un festin pour Abner et ses compagnons. Abner dit à David : « Je vais me mettre en route et rassembler tout Israël auprès de mon seigneur le roi. Ils concluront une alliance avec toi, et tu régneras partout où tu le désires. »



4. Adoration des mages

Préfiguration :

Adam et Ève chassé du paradis :

Abner habillé en noble chevalier du moyen-âge

L'épée de chevalier d'Abner

David tient une boule, symbole de son Royaume

Le Roi David sur son trône comme un roi du moyen-âge avec toge et ourlet de fourrure

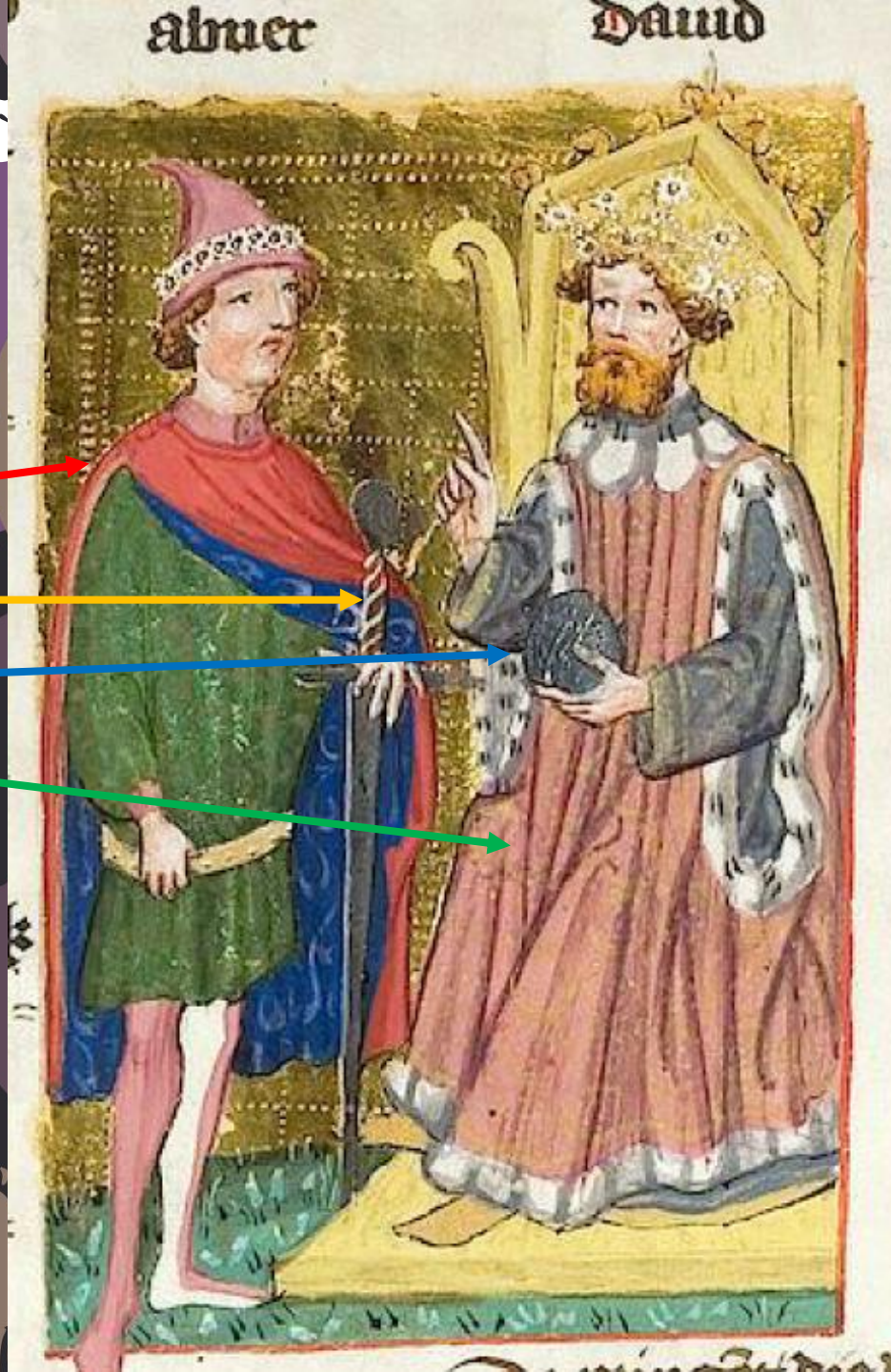

Abner, commandant en chef de Saül, vint à Jérusalem.
Pour **rallier à David** tout le peuple d'Israël.
C'est une bonne préfiguration de l'arrivée **des mages chez le Christ**, qui l'ont honoré avec des cadeaux symboliques, soit de **l'or, de l'encens et de la myrrhe**.

4. Adoration des mages

Préfiguration :

Reine de Saba chez Salomon : 1R 10,1-13

La reine de Saba apprit la renommée de Salomon et vint éprouver celui-ci par des énigmes. Elle arriva à Jérusalem avec une très grande suite, des chameaux chargés d'aromates, d'or en énorme quantité et de pierres précieuses. Quand elle fut arrivée auprès de Salomon, elle lui proposa tout ce qu'elle avait médité, mais Salomon l'éclaira sur toutes ses questions et aucune ne fut pour le roi un secret qu'il ne pût élucider….. et elle dit au roi : « Ce que j'ai entendu dire sur toi et ta sagesse dans mon pays était donc vrai !



4. Adoration des mage

Préfiguration : Reine de Saba chez Salomon : 1R 10,1-13

Le Roi Salomon une main appuyé sur son genou pour assoir sa Sagesse.

Vêtement riche : Toge verte / manteau rouge / habit brodé bleu

La reine de Saba avec sa main interrogative

Vêtements riches : Châle blanc / manteau bleu brodé / habit rouge

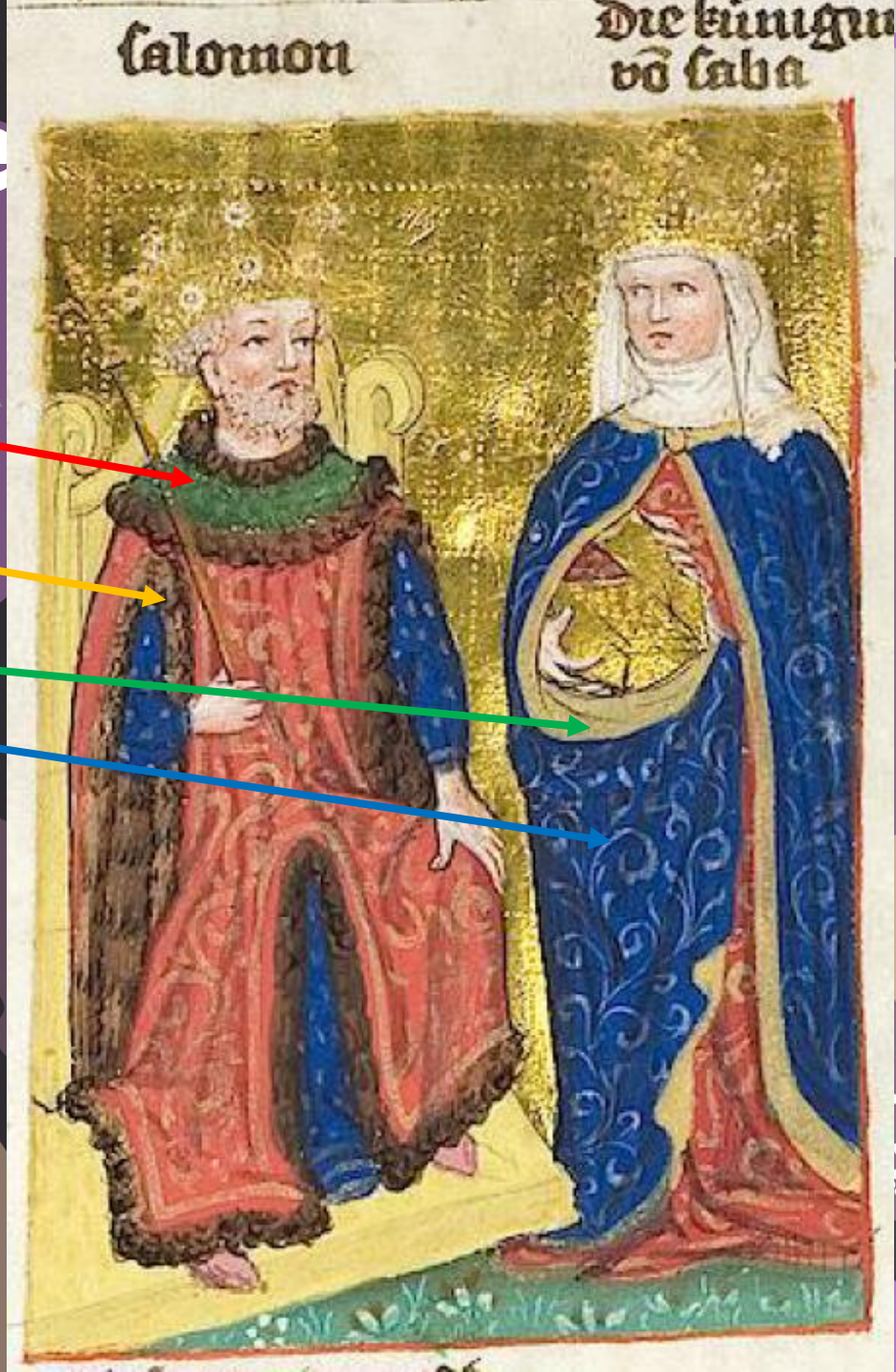

La reine de Saba vint à Jérusalem chez **le roi Salomon** pour l'honorer de **riches cadeaux**.

Elle est comme reine païenne une juste préfiguration pour les **mages**, qui de loin sont venu adorer le Christ avec des cadeaux symbolique.

4. Adoration des mages

Accomplissement :

Adoration des mages : Mt 2,1 ss

*Or, voici que des **mages venus d'Orient** arrivèrent à Jérusalem et demandèrent : « Où est **le roi des Juifs** qui vient de naître ? Nous avons vu son étoile à l'orient et nous sommes venus **nous prosterner** devant lui. » …*

*Ils virent l'enfant avec **Marie** sa mère ; et, tombant à ses pieds, ils se prosternèrent devant lui. Ils ouvrirent leurs coffrets, et lui offrirent leurs présents : **de l'or, de l'encens et de la myrrhe.***



4. Adoration des mages

Accomplissement : l'adoration des 3 mages

Le 1er roi mage montre l'étoile avec son doigt avec l'autre main il bénit (2 doigts levés = vrai Dieu et vrai homme)

Marie à l'entrée de l'étable montre Jésus nu

Jésus tend la main pour recevoir le calice en or du roi mage

Le 2e roi mage est à genoux pour présente à Jésus la calice en or

Le 3e roi mage (plus jeune = les 3 âges de la vie) est en retrait et présente un e coupe avec la myrrhe

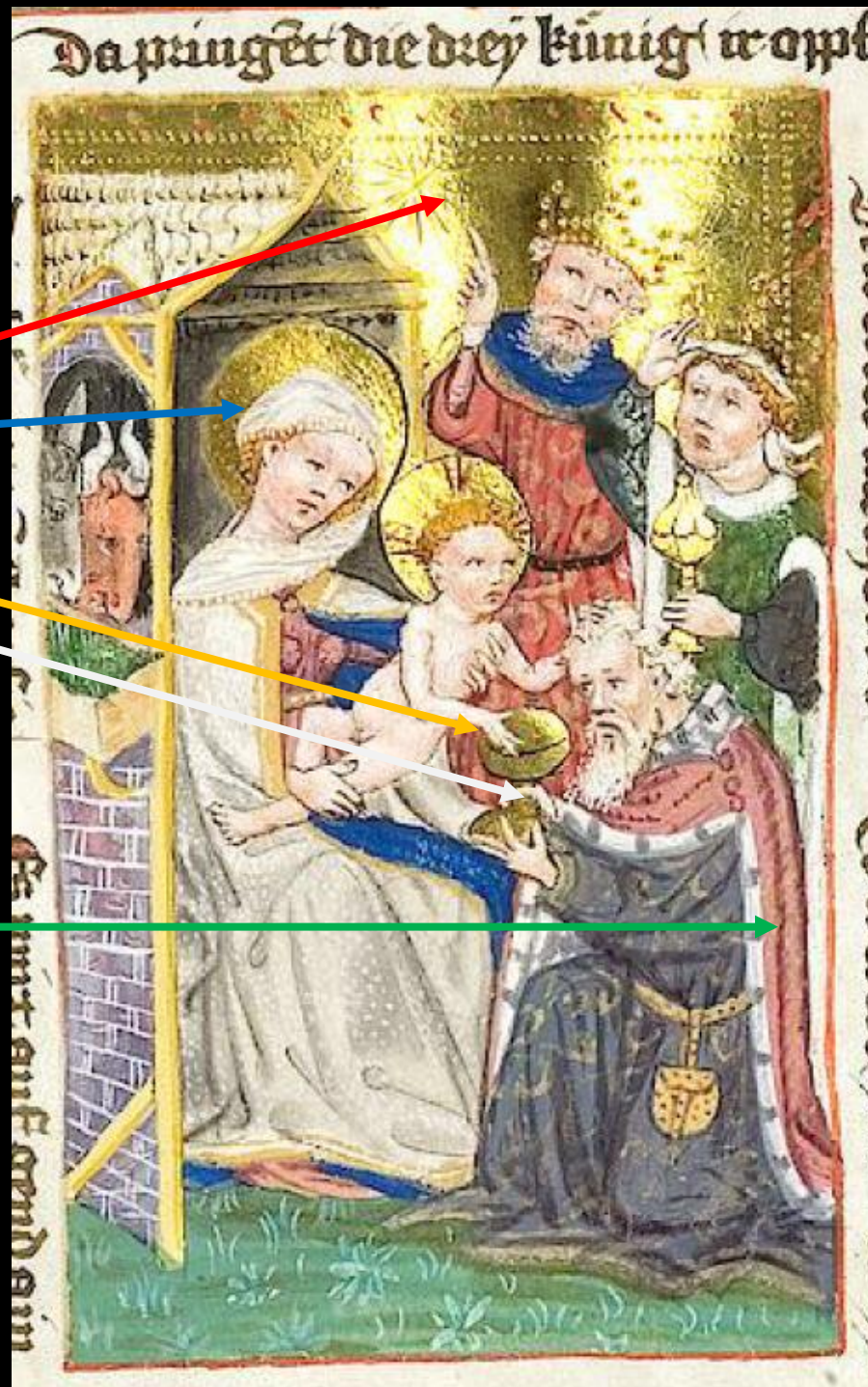

Les trois roi mages (sages de l'Orient = païen) viennent reconnaître et adorer Jésus le FILS unique **de Dieu, vrai DIEU et vrai HOMME** avec l'OR pour un ROI, l'ENCENS pour le GRAND PRÊTRE et la MYRRHE en vue de sa MORT et sa RÉSURRECTION

au nom de toute l'humanité.



Annonces par les prophètes :

David : *Ps 71,10*

Balaam : *Nb 24,17*

Isaïe : *Es 60,6 (2,2-3)*

Michée : *Mi* 4,1

4. Adoration des mages

David : *Ps 71,10*

*Les **rois de Tarsis** et des Iles apporteront des **présents.** Les **rois de Saba et de Seba** feront leur **offrande**.*

Balaam : *Nb 24,17*

*Ce héros, je le vois – mais pas pour maintenant – je l'aperçois – mais pas de près : Un **astre se lève**, issu de Jacob, un sceptre se dresse, issu d'Israël. Il brise les flancs de Moab, il décime tous les fils de Seth ;*

Isaïe : *Es 60,6 (2,2-3)*

*En grand nombre, des chameaux t'envahiront, de Madiane et d'Épha. Tous les gens de Saba viendront, apportant **l'or et l'encens** ; ils annonceront les exploits du Seigneur.*

Michée : *Mi* 4,1

*Il arrivera dans les derniers jours que la **montagne de la Maison du Seigneur** se **tiendra plus haut** que les monts, elle s'élèvera au-dessus des collines. **Vers elle afflueront des peuples***





5. Présentation au temple

Préfiguration :

Purification selon la loi : *Lv 12,6-8*

Présentation de Samuel au Temple : 1Sm 1,24-28

Accomplissement :

Présentation de Jésus au Temple : Lc 2,22 ss



5. Présentation au temple

Préfiguration :

Purification selon la loi : *Lv 12,6-8*

Quand sera achevée la ***période de la purification*** *de la femme, que ce soit pour un garçon ou pour une fille, elle apportera au prêtre, à l'entrée de la Tente du Rendez-vous,* ***un agneau d'un an*** *pour un holocauste et* ***un pigeon ou une tourterelle*** *en sacrifice pour le péché. Le prêtre l'offrira devant Yahvé, accomplira sur elle* ***le rite d'expiation et elle sera purifiée de son flux de sang****.*

Le sang = la vie de Dieu */ la femme* ***se purifie du sacré*** *du sang pour retourner dans le profane du quotidien.*



5. Présentation au temple

Préfiguration : Purification selon la loi :

Le grand prêtre accueille Marie – l'enfant – le mouton

Le mouton du sacrifice pour la purification

La femme tient son enfant et l'agneau de 1 ans

L'autel du sacrifice

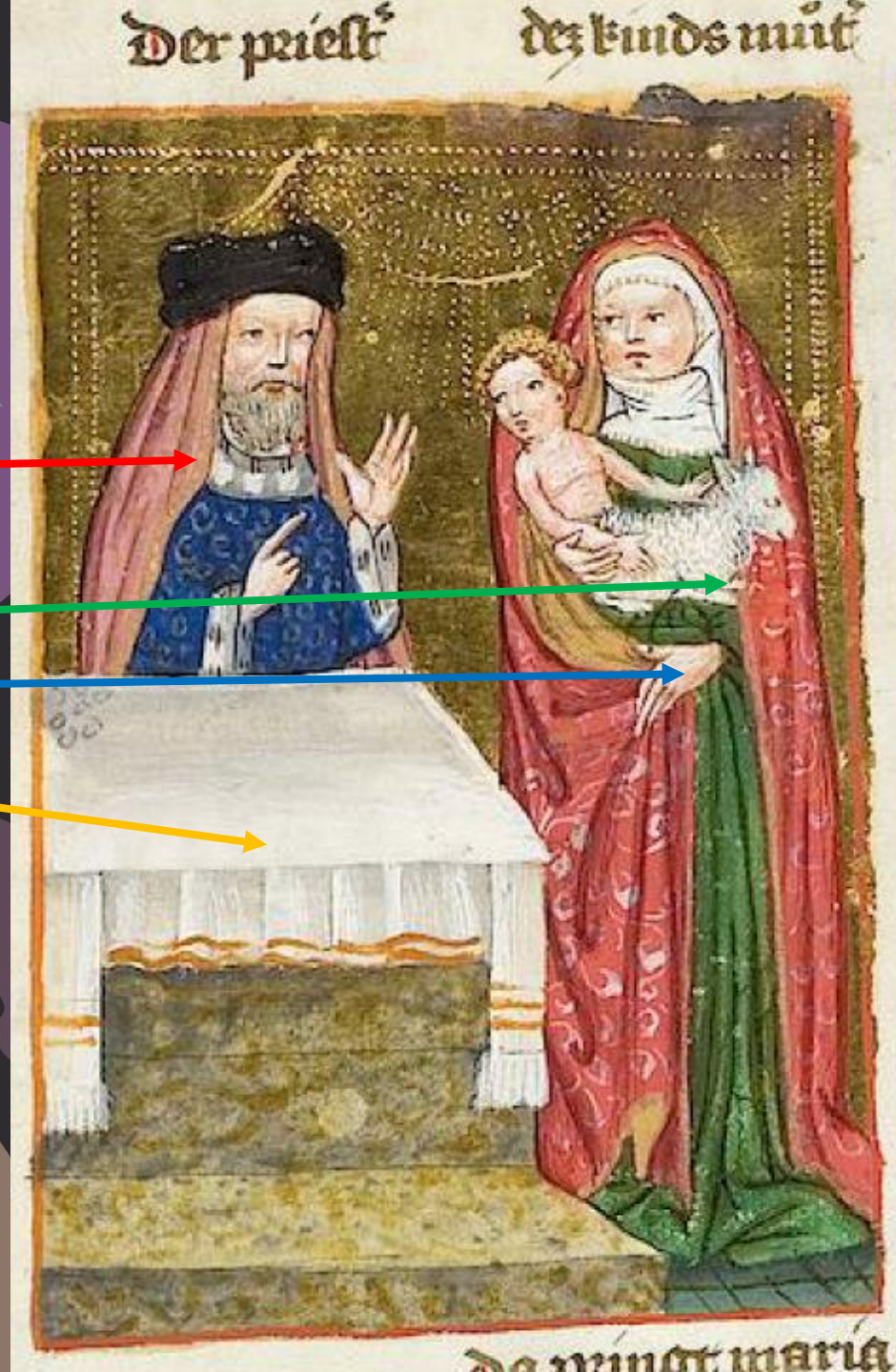

Car c'était la prescription de la loi : une femme après la naissance d'un fils doit **le racheter avec un mouton pour se purifier**. Les pauvres gens qui ne pouvaient se procurer un mouton devaient offrir pour leur fils **2 tourterelles ou pigeons.**.

La glorieuse Sainte Vierge, le fit aussi, même si elle ne nécessitait aucune purification, car déjà toute en Dieu

5. Présentation au temple

Préfiguration : Présentation de Samuel au Temple : 1Sm 1,24-28

*Lorsque **Samuel** fut sevré, Anne, sa mère, le conduisit à la **Maison du Seigneur, à Silo** au prêtre Eli ; l'enfant était encore tout jeune…*
Anne lui dit à Eli : « Écoute-moi, mon seigneur, je t'en prie ! Aussi vrai que tu es vivant, je suis cette femme qui se tenait ici près de toi pour prier le Seigneur.
*C'est pour obtenir cet enfant que je priais, et **le Seigneur me l'a donné** en réponse à ma demande.*
*À mon **tour je le donne au Seigneur** pour qu'il en dispose. Il demeurera à la disposition du Seigneur tous les jours de sa vie. »*



5. Présentation au temp

Préfiguration : Présentation de Samuel au Temple :
1Sm 1,24-28

Anne avec un magnifique habit comme une reine.

Deux tourterelles comme pour la purification des pauvres

Eli , le prêtre de Silo désigne la tourterelle

Samuel avec un panier de provisions

Dans le livre des Rois on lit : Après l'avoir sevré, Anne, sa mère, présenta Samuel au prêtre Eli à Silo.

Cette présentation est une bonne préfiguration pour le Seigneur qui dans le Temple fut présenté au vieillard Siméon.



5. Présentation au temple

Accomplissement :

Présentation de Jésus au Temple :

Lc 2,22 ss

Quand fut accompli le temps prescrit par la loi de Moïse pour la purification, les parents de Jésus l'amenèrent à Jérusalem pour le présenter au Seigneur,

selon ce qui est écrit dans la Loi : Tout premier-né de sexe masculin sera consacré au Seigneur.

Ils venaient aussi offrir le sacrifice prescrit par la loi du Seigneur : un couple de tourterelles ou deux petites colombes..



5. Présentation au temple

Accomplissement : La présentation au Temple

La lampe éternelle du temple de Jérusalem

Marie vêtue de blanc = virginité / rouge = amour / bleu = ciel

Jésus déjà plus âgé avec son auréole et un habit bleu = divinité les bras ouverts en louange

La tourterelle pour le sacrifice de purification

L'autel du sacrifice, qui accueille Jésus le sacrifice définitif

Syméon habillé des vêtements liturgique accueillant Jésus dans bras

---

Jésus le sacrifice éternel est offert sur l'autel et présenté au monde accueilli par Syméon conduit par l'Esprit-Saint et Anne la sainte veuve. L'homme – la femme, l'humanité accueille Jésus vrai Dieu et vrai homme qui vient accomplir tous les sacrifices par le don de lui-même.

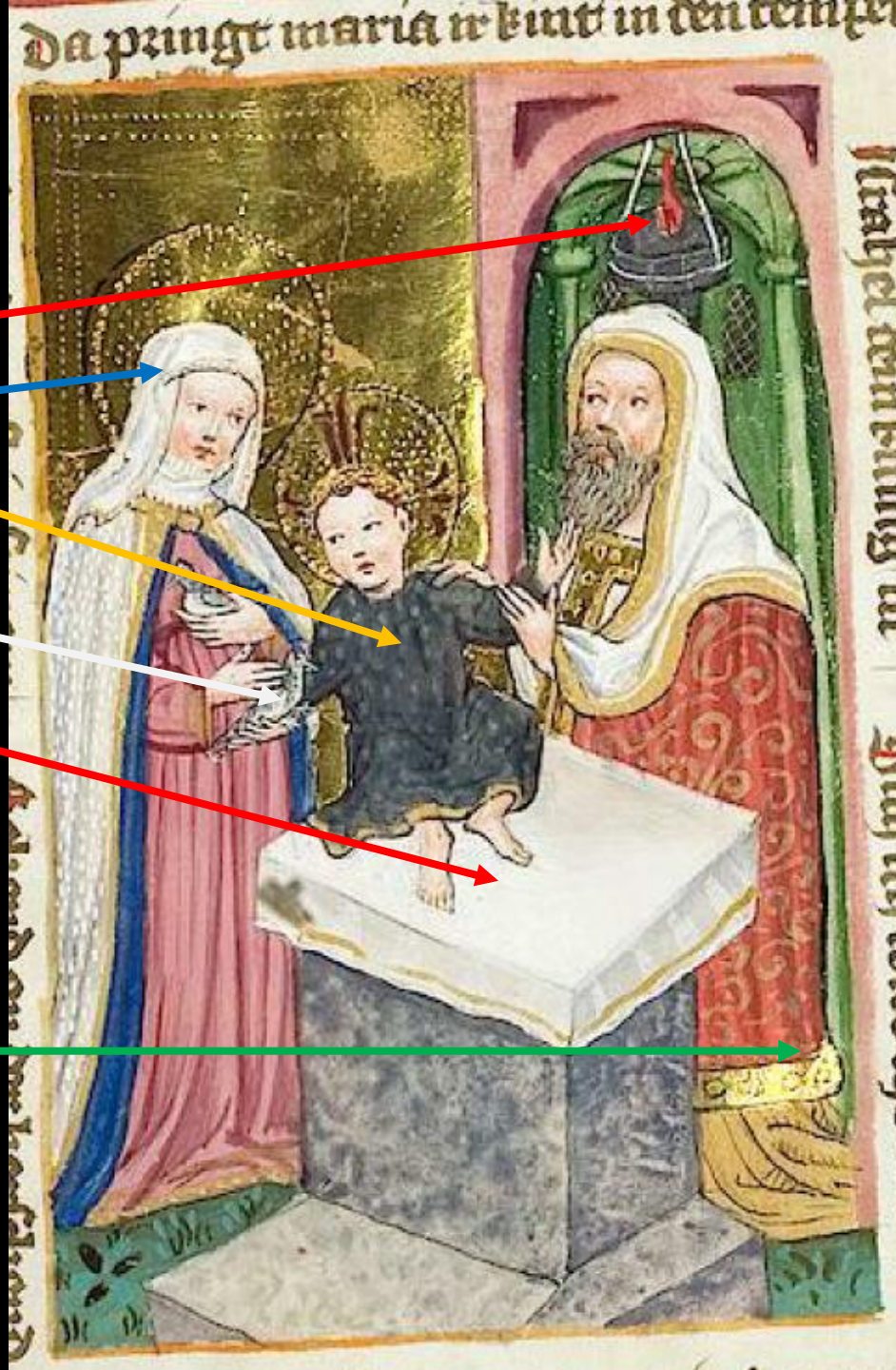



Annonces par les prophètes :

David : *Ps 10,5*

Malachie : *Ma 3,1*

Sophonie : *So 3,15*

Zacharie : *Za 2,10 (Ag 2,8)*





5. Présentation au temple

David : *Ps 10,4*

Mais le Seigneur, dans son temple saint, le Seigneur, dans les cieux où il trône, garde les yeux ouverts sur le monde. Il voit, il scrute les hommes

Malachie : *Ml 3,1*

Voici que j'envoie mon messager pour qu'il prépare le chemin devant moi ; et soudain viendra dans son Temple le Seigneur que vous cherchez. Le messager de l'Alliance que vous désirez, le voici qui vient, – dit le Seigneur de l'univers

Sophonie : *So 3,15*

Le Seigneur a levé les sentences qui pesaient sur toi, il a écarté tes ennemis. Le roi d'Israël, le Seigneur, est en toi. Tu n'as plus à craindre le malheur.

Zacharie : *Za 2,14*

Chante et réjouis-toi, fille de Sion ; voici que je viens, j'habiterai au milieu de toi – oracle du Seigneur.





6. Fuite en Égypte

Préfiguration :

Rebecca entre Ésaü et Jacob : *Gn 27,41-45*

Mikal aide David à fuir devant le roi Saül :

1Sm 19,11-17

Accomplissement :

Fuite en Égypte : *Mt 2,13-16*



6. Fuite en Égypte

Préfiguration :

Rebecca entre Ésaü et Jacob : *Gn 27,41-45*

Ésaü prit Jacob en haine à cause de la bénédiction que son père avait donnée à celui-ci et il se dit en lui-même : Proche est le temps où l'on fera le deuil de mon père. Alors je tuerai mon frère Jacob. Lorsqu'on rapporta à Rébecca les paroles d'Ésaü, son fils aîné, elle fit appeler Jacob, son fils cadet, et lui dit : Ton frère Ésaü veut se venger de toi en te tuant. Maintenant, mon fils, écoute-moi : pars, enfuis-toi chez mon frère Laban à Harân. Tu habiteras avec lui quelque temps, jusqu'à ce que se détourne la fureur de ton frère, jusqu'à ce que la colère de ton frère se détourne de toi et qu'il oublie ce que tu lui as fait; alors je t'enverrai chercher là-bas. Pourquoi vous perdrais-je tous les deux en un seul jour ? Isaac envoie Jacob chez Laban.



6. Fuite en Égypte

Préfiguration :

Purification selon la loi :

Ésaü habillé comme un chevalier du moyen-âge prêt à combattre avec sa hallebarde

Rebecca tenant d'une main son fils Ésaü et de l'autre faisant signe à Jacob

Jacob soumis avec une main semblable à celle de sa mère

Un tapis de verdure avec des fleurs, sur un fond d'or

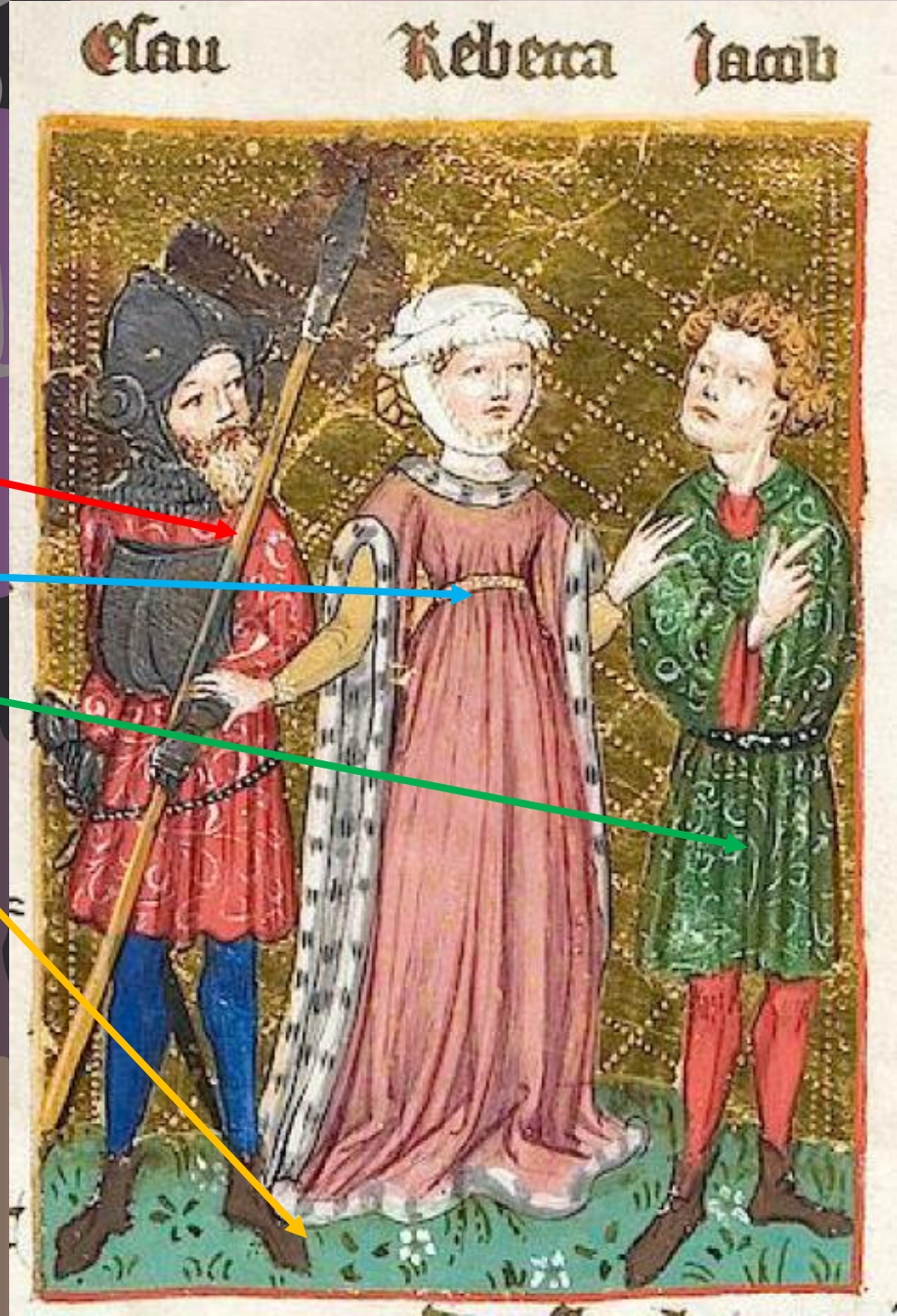

Dans la Genèse ont lit : **Rebecca** la mère d' **Ésaü** et **Jacob**, lorsqu'elle entendit d'Ésaü que le temps arriverait une fois où il **tuerait son frère** Jacob, envoya elle-même son fils Jacob dans un pays étranger, afin d'échapper au meurtre.

Ceci est une bonne préfiguration de la fuite de **Jésus** en Égypte lorsque **Hérode** recherchait l'enfant **nouveau-né** pour **le massacrer**.

6. Fuite en Égypte

Préfiguration :

Mikal aide David à fuir devant le roi Saül : *1Sm 19,11-17*

Saül envoya des émissaires surveiller la maison de David, voulant le mettre à mort dès le matin. Mais la femme de David, Mikal, lui donna cet avertissement : « Si tu ne t'échappes pas cette nuit, demain tu es un homme mort! », Mikal fit descendre David par la fenêtre. Il partit, prit la fuite et se sauva. Mikal prit le théraphim, elle le plaça sur le lit, mit à son chevet une tresse en poils de chèvre et le couvrit d'un vêtement. Lorsque Saül envoya des messagers pour s'emparer de David, elle dit : « Il est malade. ». Mais Saül renvoya les messagers voir David et leur dit : « Portez-le-moi dans son lit que je le mette à mort! », Les messagers entrèrent, et voilà que c'était le dieu de la maison dans le lit, avec la tresse en poils de chèvre à son chevet!



6. Fuite en Égypte

Préfiguration : Présentation de Samuel au Temple :
1Sm 1,24-28

Les soldats de Saül avec leurs lances veulent ouvrir la porte

Michal la femme de David avec une couronne de reine tenant la corde

La maison de David représentée comme un château fort

David roi descend le long du mur tenu par une corde par sa femme Michal.

Dans le livre des Rois on lit : Lorsque le **roi Saül** a ordonné de rechercher **David** pour le tuer, **sa femme, Michal** le fit descendre par la fenêtre avec **une corde,** pour **fuir en Égypte** et échapper à la poursuite du roi Saül.

De même **Jésus** pour échapper à **Hérode** antitype du roi **Saül**, a fui en **Égypte,** rappel de l'esclavage.

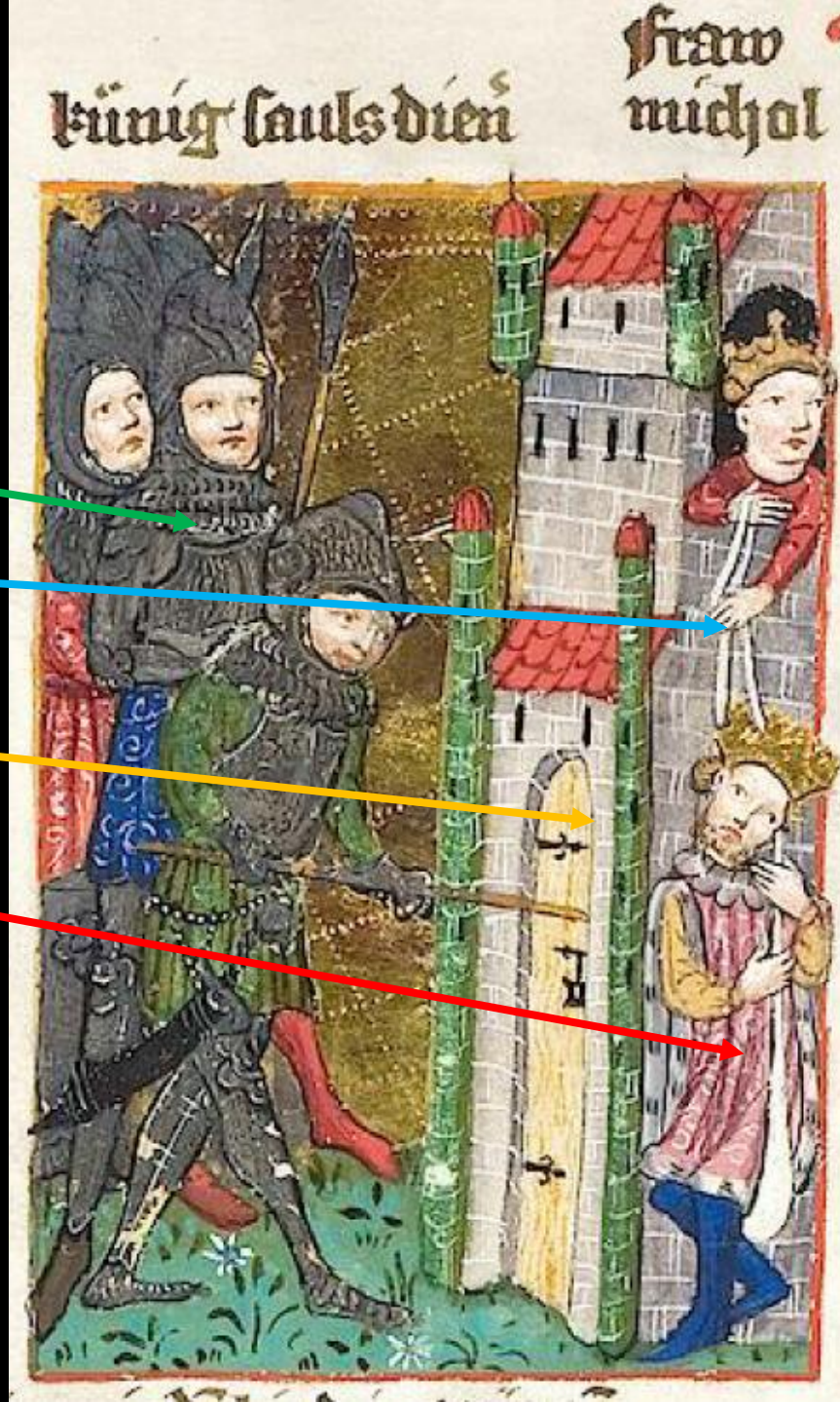

6. Fuite en Égypte

Accomplissement :

Fuite en Égypte : Mt 2,13-16

*Voici que **l'ange du Seigneur** apparaît en songe à **Joseph** et lui dit : « Lève-toi ; prends l'enfant et sa mère, et **fuis** en **Égypte**. Reste là-bas jusqu'à ce que je t'avertisse, car Hérode va rechercher l'enfant pour le faire périr. »*

*Joseph se leva ; dans la nuit, il prit l'enfant et sa mère, et se retira **en Égypte**, où il resta jusqu'à la mort d'Hérode, pour que soit accomplie la parole du Seigneur prononcée par le prophète : **D'Égypte, j'ai appelé mon fils.***



6. Fuite en Égypte

Accomplissement : Fuite en Égypte

Un serviteur accompagne la sainte famille

Il tient précieusement un petit coffret rond

La lampe éternelle du temple de Jérusalem

Marie vêtue de blanc = virginité / rouge = amour / bleu = ciel, assise sur l'âne

Jésus vêtu de blanc = sainteté, assis dans les bras de Marie

Joseph un bâton à la main pour conduire l'âne, regarde Marie et Jésus

L'âne porte paisiblement Marie et Jésus

Jésus pour fuir le massacre ordonné par Hérode descend en Égypte en souvenir de la première Alliance libération de l'esclavage.

Il est le Fils de la nouvelle Alliance éternelle , libération du péché et du mal .

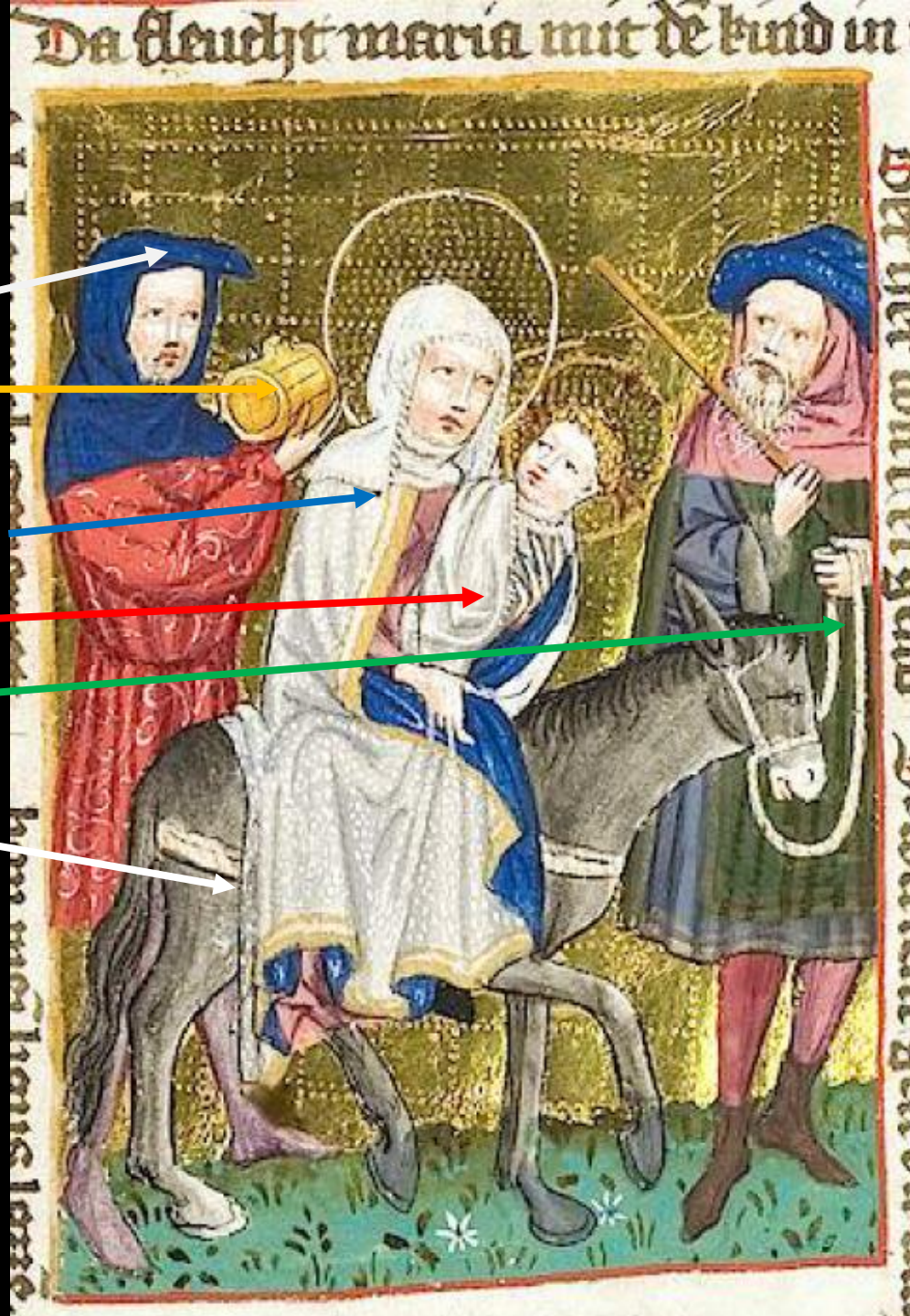

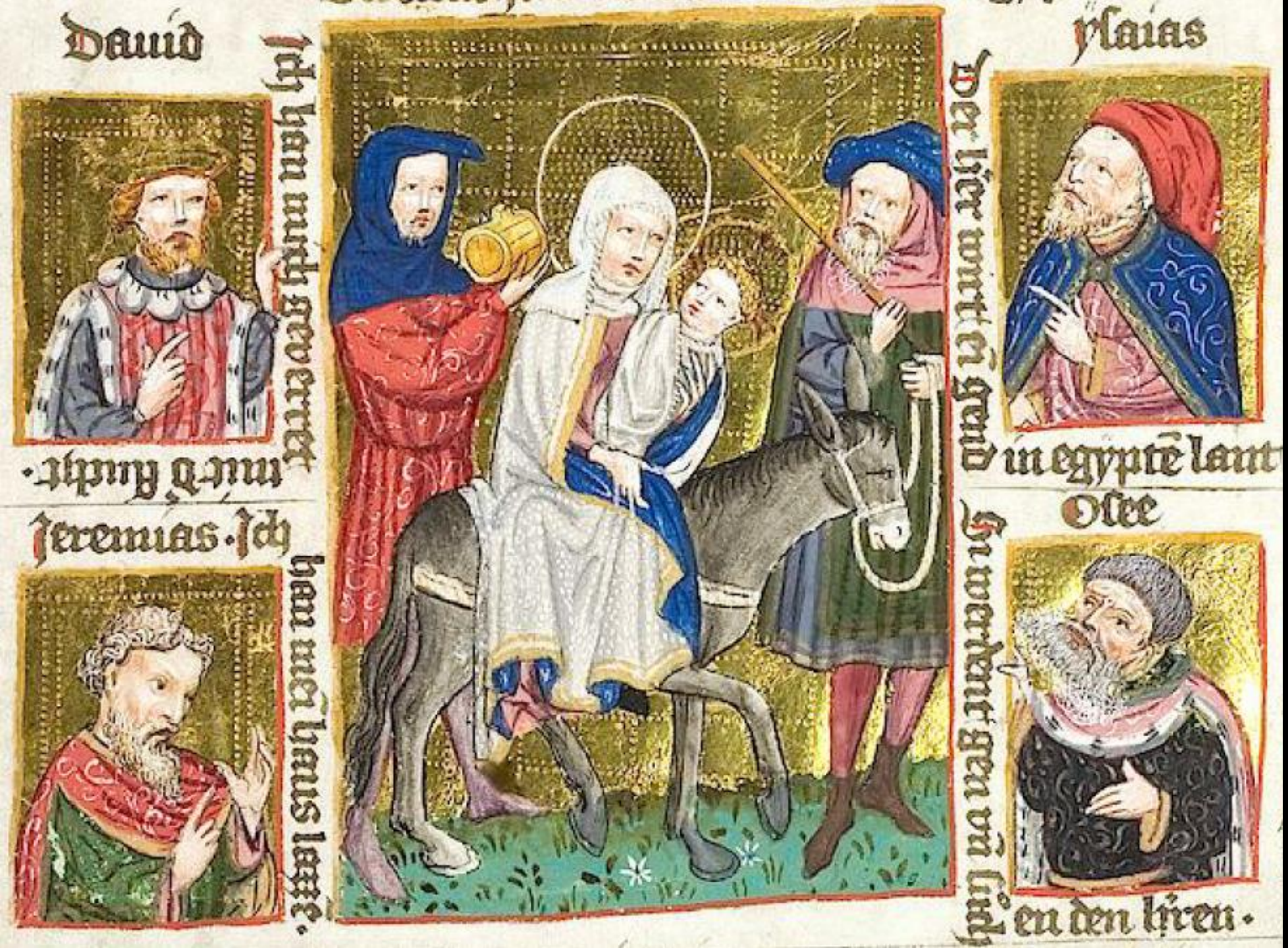

Annonces par les prophètes :

David : *Ps 54,8*

Jérémie : *Jr 12,7*

Isaïe : *Es 19,1*

Osée : *Os 5,6*



6. Fuite en Égypte

David : *Ps 54,8*

Loin, très loin, je m'enfuirais pour chercher asile au désert. »

Jérémie : *Jr 12,7*

J'ai abandonné ma maison, délaissé mon héritage, livré ma bien-aimée à la poigne de ses ennemis.

Isaïe : *Es 19,1*

Proclamation sur l'Égypte. Voici le Seigneur : il chevauche une nuée légère, il entre en Égypte ; les idoles d'Égypte vacillent devant lui, l'Égypte voit fondre son courage

Osée : *Os 5,6*

Avec leurs brebis et leurs bœufs, ils iront chercher le Seigneur, mais ils ne le trouveront pas : il s'est éloigné d'eux !



7. Chute des idoles en Égypte

Préfiguration :
Moïse brise les tables de la loi : *Ex 32,15-20*

Le dieu Dagon brisé : *1Sm 5,1-5*

Accomplissement :
La chute des idoles : *Pseudo Matthieu 22-24*



7. Chute des idoles en Égypte

Préfiguration :

Moïse brise les tables de la loi : Ex 32,15-20

Moïse *se retourna et descendit de la montagne avec, en main,* ***les deux tables*** *du Témoignage, tables écrites des deux côtés. Les tables étaient l'œuvre de Dieu.*

Et voici qu'en approchant du camp il aperçut ***le veau et des chœurs de danse****. Moïse s'enflamma de colère ; il jeta de sa main* ***les tables et les brisa*** *au pied de la montagne. Il prit le veau qu'ils avaient fabriqué, le brûla au feu, le moulut en* ***poudre fine****, et en saupoudra la surface de l'eau qu'il* ***fit boire aux Israélites****.*



7. Chute des idoles en Égypte

Préfiguration :

Moïse brise les tables de la loi : *Ex 32,15-20*

Les 2 tables de la loi tenues par Moïse

Aaron qui a coulé un veau d'or à la demande du peuple pour remplacer le Dieu de Moïse absent sur le Sinaï

Moise tenant d'une main les tables de la loi et de l'autre son manteau pourpre avec un ourlet d'hermine

Un tapis de verdure avec des trèfles à trois et à quatre sur arrière-fond d'or

---

Dans l'Exode on lit : **Moïse** lorsqu'il descendit du sommet de la montagne, vit **un veau d'or**, que **Aaron** avait modelé. **Moïse** brisa lui-même **les tables de la loi** et le veau.
Bonne préfiguration de la chute de toutes les idoles lorsque **le Christ** pénétra en Égypte.



7. Chute des idoles en Égypte

Préfiguration :

Le dieu Dagon brisé : 1Sm 5,1-5

Lorsque les Philistins se furent emparés de l'arche de Dieu, ils la conduisirent d'Ében-ha-Ézèr à Ashod. Les Philistins prirent l'arche de Dieu, l'introduisirent dans le temple de Dagon et la déposèrent à côté de Dag0n. Quand les Ashdodites se levèrent le lendemain matin et vinrent au temple de Dagon, voilà que Dagon était tombé sur sa face, par terre, devant l'arche de Yahvé. Ils relevèrent Dagn et le remirent à sa place. Mais, quand ils se levèrent le lendemain de bon matin, voilà que Dagôn était tombé sur sa face, par terre, devant l'arche de Yahvé, et la tête de Dagôn et ses deux mains gisaient coupées sur le seuil : il ne restait à sa place que le tronc de Dagôn.



7. Chute des idoles en Égypte

Préfiguration :

Présentation de Samuel au Temple : 1Sm 1,24-28

L'arche d'Alliance représentés par une église gothique du Moyen-âge

Le dieu Dagon sur une colonne seule sa tête en place

La chute des mains et du corps du dieu Dagon

Les philistins qui se sont emparé de l'arche d'Alliance

Le prêtre du dieu Agon habillé comme Aaron

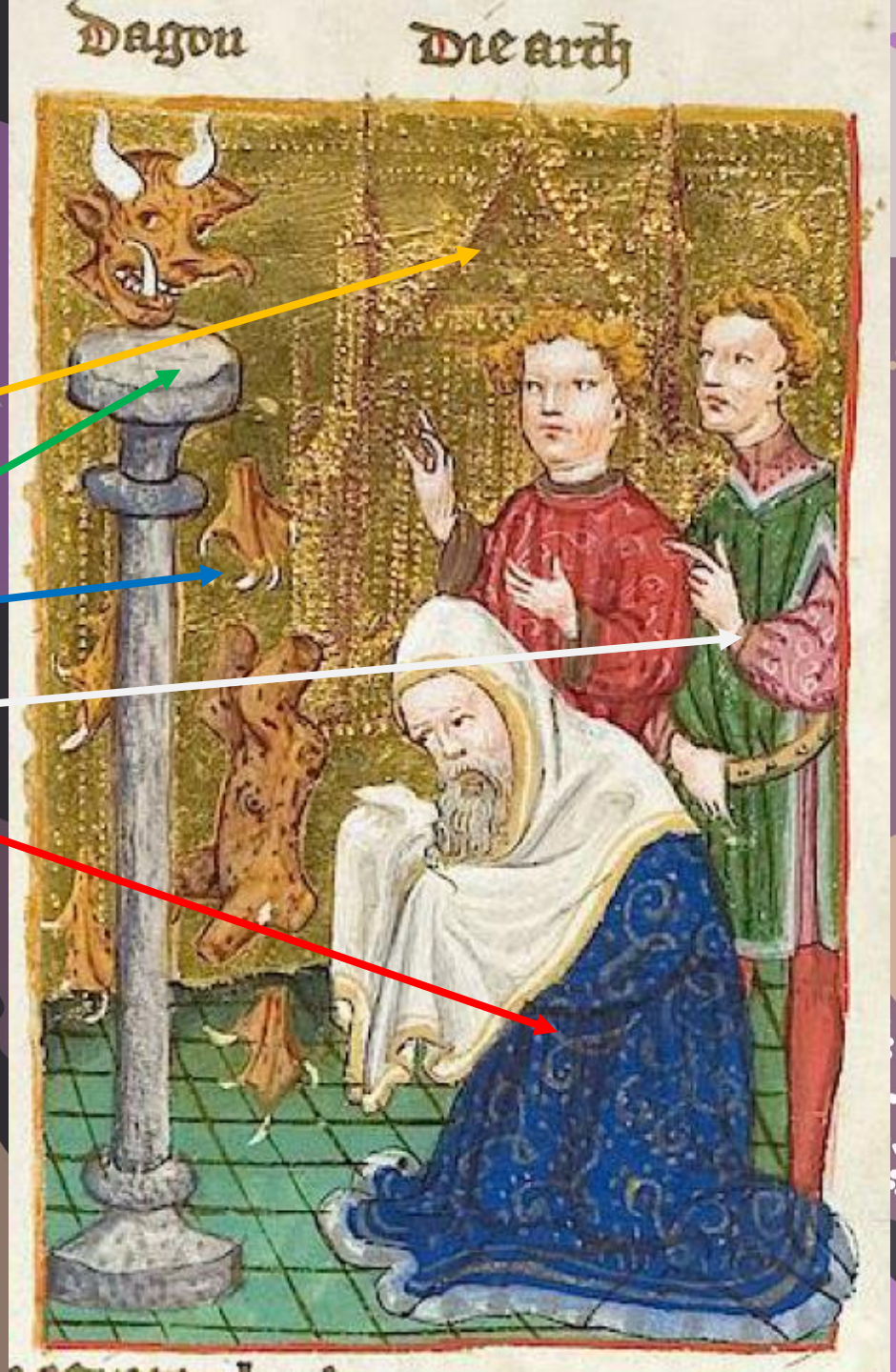

Dans le livre des Rois on lit : le philistins au lendemain où ils avaient placé **l'arche** à côté de leur dieu Dagon, découvrirent en pénétrant dans le temple Dagon avec sa main brisé et sa tête **décapitée.**
Cette préfiguration fut vraiment accomplie lorsque l'Arche de Dieu, c'est **le Christ** arriva en **Égypte.**

.

7. Chute des idoles en Égypte

Accomplissement :

La chute des idoles :

Pseudo Matthieu 22-24

Le récit ne se trouve pas dans les Évangiles mais dans un apocryphe :

*« Ils entrèrent dans **un temple**, qu'on appelait le capitole **de l'Égypte**. Dans ce temple, **trois cent soixante-cinq idoles** étaient placées, auxquelles chaque jour on rendait les honneurs divins en des cérémonies sacrilèges.*

*Or il advint que lorsque la bienheureuse **Vierge** Marie pénétra dans le temple avec son petit **enfant**, toutes **les idoles furent jetées à terre**, si bien que toutes gisaient en morceaux, la face brisée, et ainsi leur néant fut prouvé*



7. Chute des idoles en Égypte

Accomplissement : La chute des idoles en Égypte

Fond doré

Les dieux sont brisés en morceaux ; tête – corps – mains - pieds

Marie vêtue de blanc = virginité / rouge = amour / bleu = ciel, assise sur un trône donne le sein à Jésus

Jésus vêtu de blanc = sainteté, assis dans les bras de Marie

L'autel des idoles

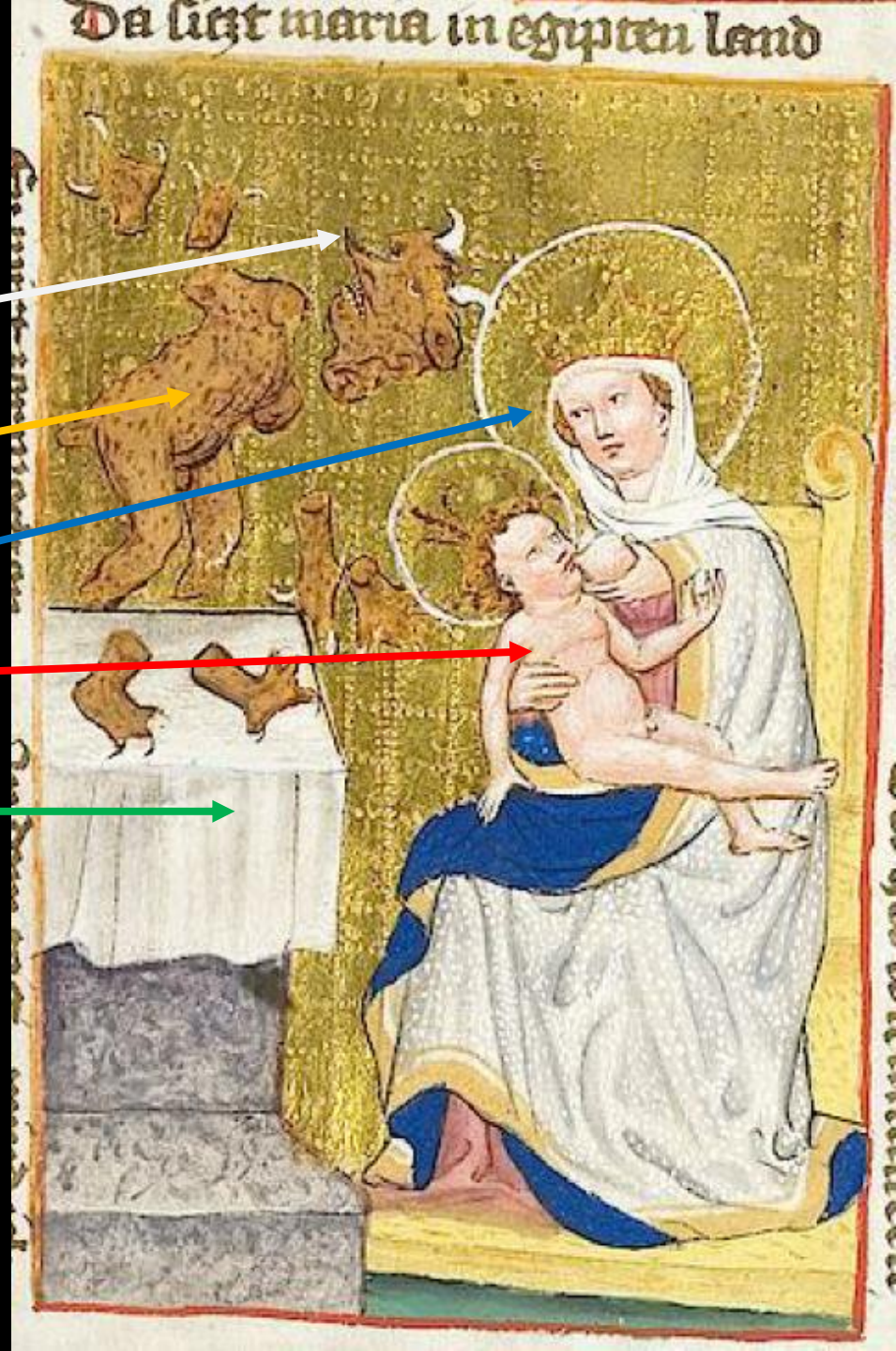

Jésus par sa présence détruit toutes les idoles d'Égypte

Il est le nouveau Temple de l'Esprit,

Désirant venir habiter en tout homme .



Annonces par les prophètes :

Isaïe : *Es (So 2,11)*

Osée : *Os 10,2*

Nahum : *Na 1,14*

Zacharie : *Za 13,2*



7. Chute des idoles en Égypte

Isaïe : *Es 2,11*

Les regards arrogants des humains seront abaissés, et la prétention des hommes sera humiliée. Seul le Seigneur sera exalté en ce jour-là.

Osée : *Os 10,2*

Son cœur est partagé ; maintenant il va expier : le Seigneur renversera ses autels ; les stèles, il les détruira.

Nahum : *Na 1,14*

Voici ce que le Seigneur a décrété contre le roi de Ninive : De la maison de tes dieux je supprimerai les idoles, qu'elles soient sculptées ou en métal fondu.

Zacharie : *Za 13,2*

Il arrivera, en ce jour-là – oracle du Seigneur de l'univers –, que je retrancherai du pays les noms des idoles : on n'en fera plus mémoire.



8. Massacre des innocents

Préfiguration :
David laisse tuer les prêtres par Saül : *1 Sm 22,18*

La reine Athalie fait tuer tous les fils du roi :
2R 11,1-3

Accomplissement :
Le massacre des innocents : *Mt 2,16-18*

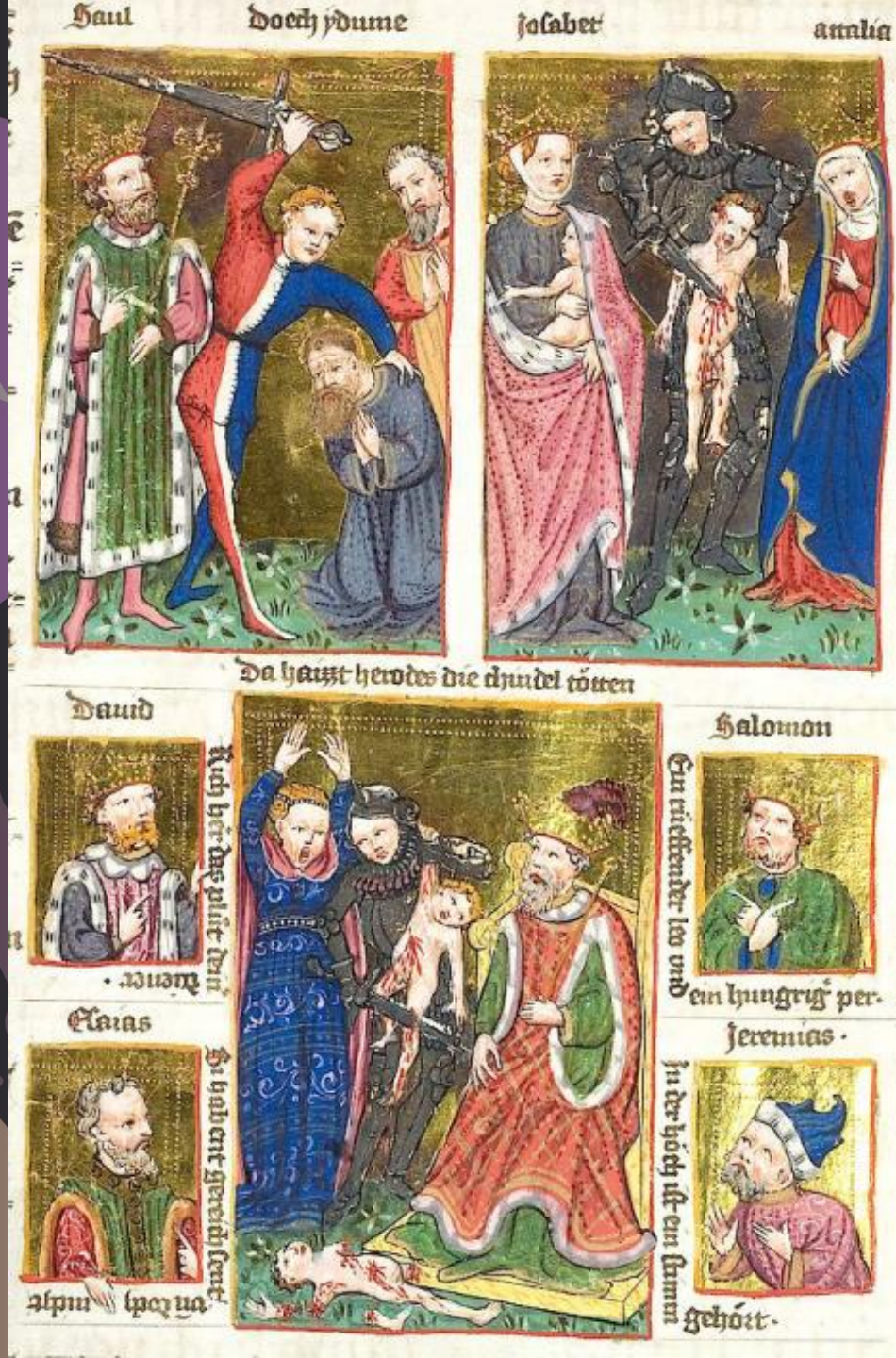

8. Massacre des innocents

Préfiguration :

David laisse tuer les prêtres par Saül : 1 Sm 22,18

Le roi Saül ordonna aux coureurs qui se tenaient près de lui : « Approchez et mettez à mort ***les prêtres de Yahvé****, car ils ont eux aussi* ***prêté la main à David****, ils ont su qu'il fuyait et ils ne m'ont pas averti. » Mais les gardes du roi ne voulurent pas porter la main sur les prêtres de Yahvé et les frapper. Alors, le roi dit à Doèg : « Toi, approche et frappe les prêtres. » Doèg l'Édomite s'approcha et frappa lui-même les prêtres : il mit à mort ce jour-là quatre-vingt-cinq hommes qui portaient le pagne de lin.*

.



8. Massacre des innocents

Préfiguration : David laisse tuer les prêtres par Saül :
1 Sm 22,18

L'épée servant à tuer les prêtres

Le roi Saül richement vêtu tenant d'une main son sceptre et désignant de l'autre son officier Doeg

Doeg l'officier chargé de tuer les prêtres, habillé comme un chevalier français (bleu – blanc - rouge) opposé aux germains

Les prêtres en prière

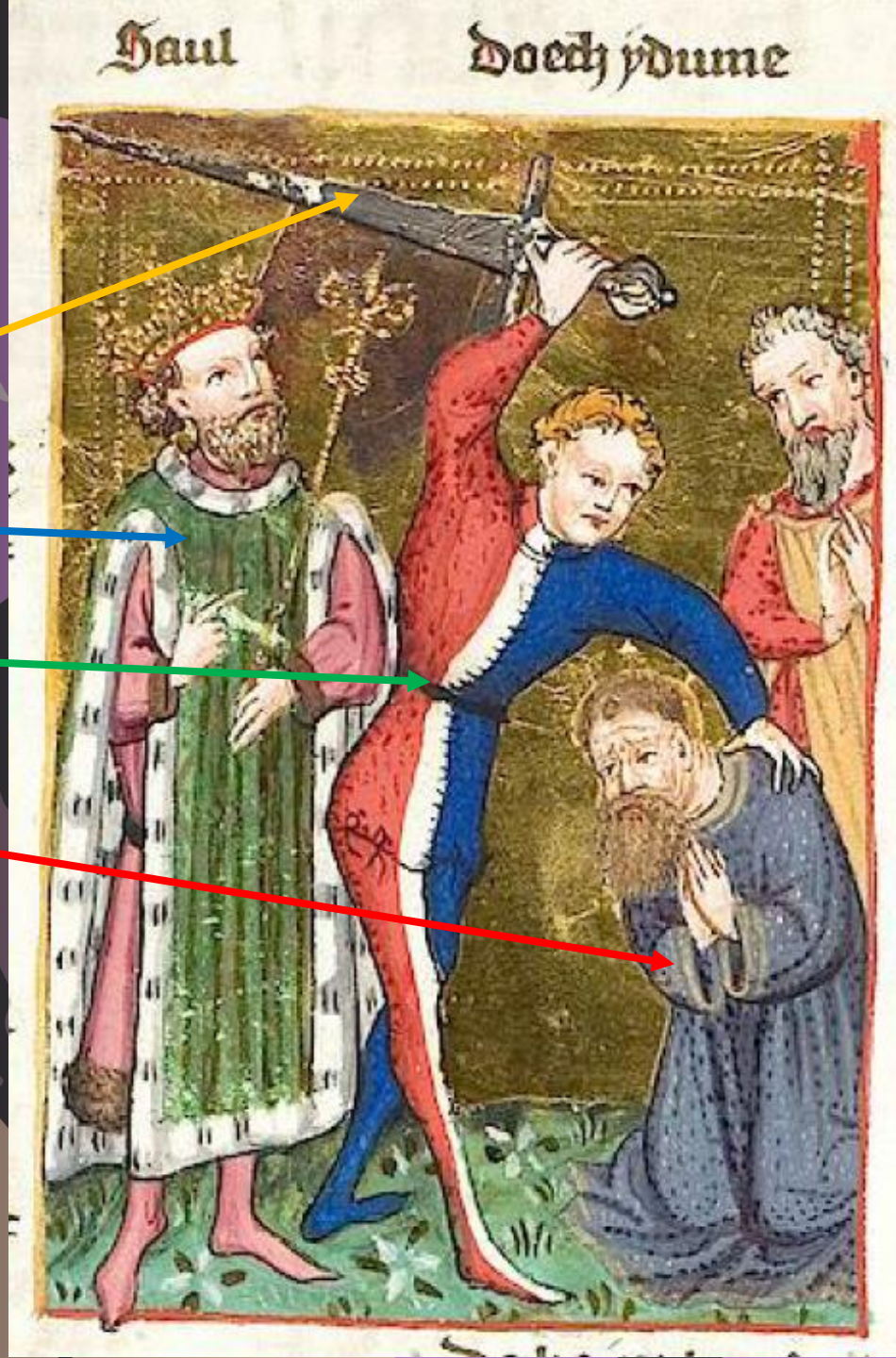

Dans le livre des Rois on li : le roi Saül fit périr à Nov tous les prêtres, parce qu'ils avaient accueillit David dans sa fuite et l'avaient nourri des pains consacrés.

Saül est une préfiguration de Hérode, David signifie le **Christ**, les prêtres signifient les enfants que Hérode fit périr à cause du Christ.

8. Massacre des innocents

Préfiguration :

La reine Athalie fait tuer tous les fils du roi : 2R 11,1-3

Lorsque la mère d'Ochozias, Athalie, eut appris que son fils était mort, elle entreprit d'exterminer toute la descendance royale. Mais Yehoshéba fille du roi Joram et sœur d'Ochozias, retira furtivement Joas, son neveu, du groupe des fils du roi qu'on massacrait et elle le mit, avec sa nourrice, dans la chambre des lits; elle le déroba ainsi à Athalie et il ne fut pas mis à mort. Il resta six ans avec elle, caché dans le Temple de Yahvé, pendant qu'Athalie régnait sur le pays.

.



8. Massacre des innocents

Préfiguration : La reine Athalie fait tuer tous les fils du roi :
2R 11,1-3

Yehoshéba fille du roi Joram et sœur d'Ochozias sauve le plus jeune fils

Joas Le plus jeune fils du roi Joram sauvé par Yehoshéba, caché dans son manteau

Le soldat, habillé en chevalier du moyen-âge tue tous les fils du roi Joram

La reine Athalie avec son doigt pointé vers le soldat ordonne de tuer tous les fils du roi Joram

---

Dans le livre des Rois on lit : **la reine Athalie**, lorsqu'elle vit que son fils Ochozias était mort, fit **périr tous les fils du roi**. Après cela elle régna seule à la place de son fils. De ce massacre la fille du roi sauva le plus jeune fils Joas qui devint roi plus tard.

L'affreuse reine signifie Hérode, qui fit périr **les enfants** à cause du Christ. L'enfant sauvé du massacre est une préfiguration **du Christ**.

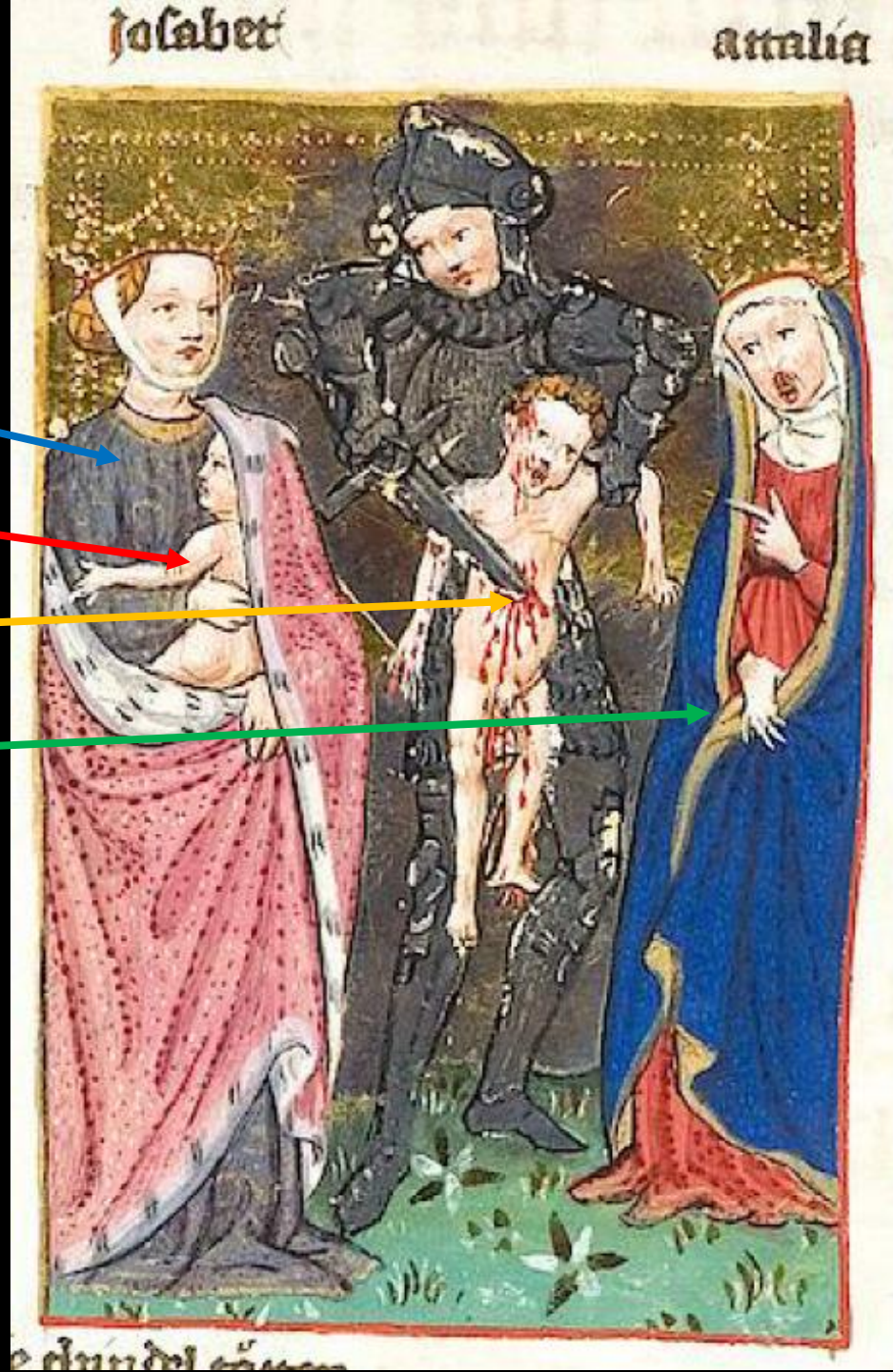

8. Massacre des innocents

Accomplissement :

Le massacre des innocents : *Mt 2,16-18*

*Alors **Hérode**, voyant que les mages s'étaient moqués de lui, entra dans une violente fureur. Il envoya **tuer tous les enfants** jusqu'à l'âge de deux ans **à Bethléem** et dans toute la région, d'après la date qu'il s'était fait préciser par les mages.*

Alors fut accomplie la parole prononcée par le prophète Jérémie :

***Un cri s'élève dans Rama**, pleurs et longue plainte : c'est **Rachel** qui pleure ses enfants et ne veut pas être consolée, car ils ne sont plus.*



8. Massacre des innocents

Accomplissement : Le massacre des innocents :

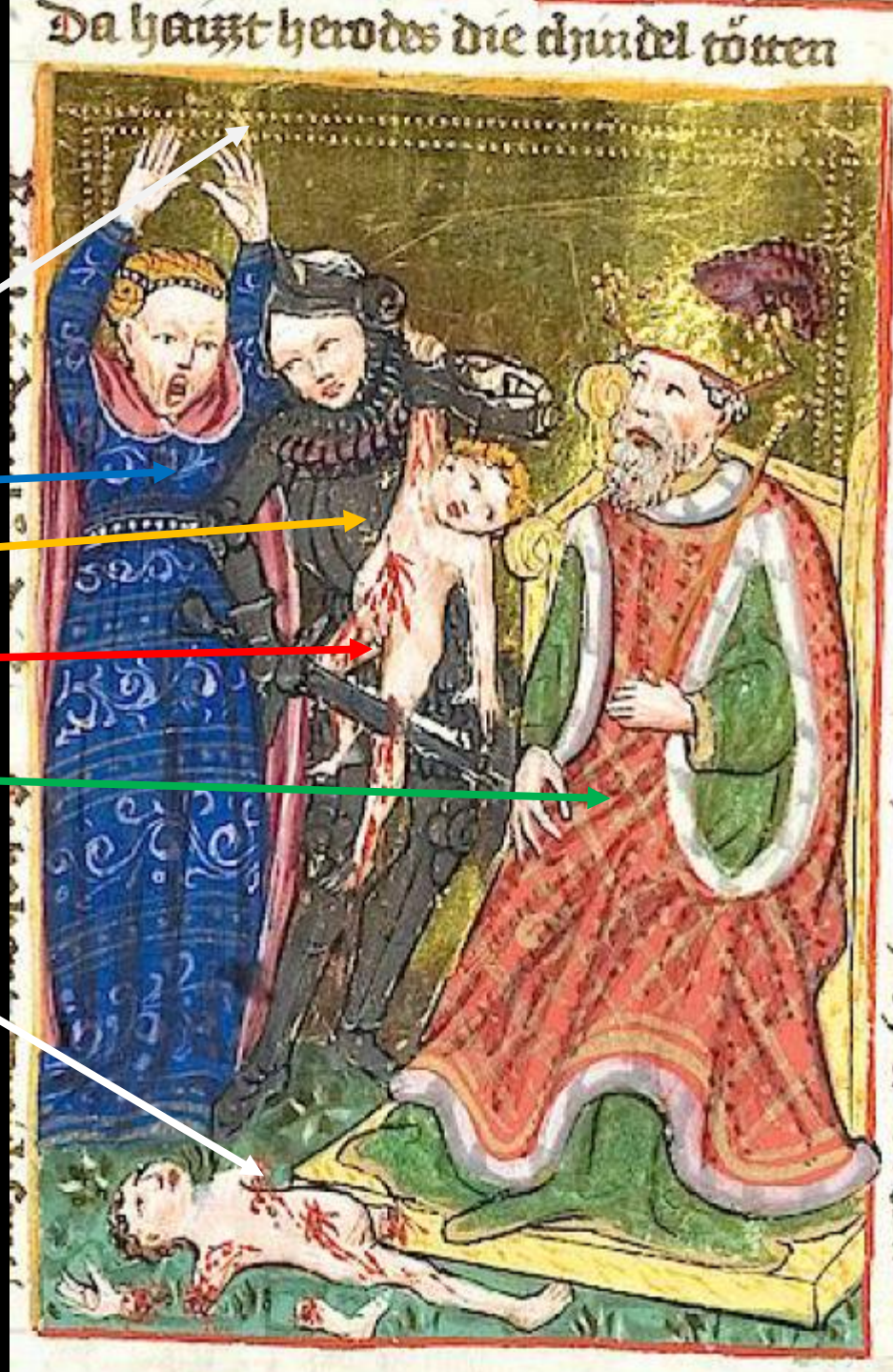

Fond doré

La femme bras au ciel, crie sa souffrance de voir son fils massacré

Le soldat habille de cote de maille comme au moyen-âge tu avec brutalité les enfants

Un enfant transpercé dont coule le sang (comme du côté du Christ en croix)

Le roi Hérode réputé pour sa brutalité

Un enfant innocent mort gisant à terre

Le **roi Hérode** en massacrant **les enfants de Bethleem**, annonce déjà la condamnation à mort de Jésus.

Jésus est l'innocent par excellence condamné injustement à mort sur la croix



Annonces par les prophètes :

David : *Ps 78,3 (79,13)*

Isaïe : *Es (Os 8,4)*

Salomon : *Pr 28,15*

Jérémie : *Jr 31,15*





8. Massacre des innocents

David : *Ps 78,3*

ils ont versé le sang comme l'eau aux alentours de Jérusalem : les morts restaient sans sépulture.

Isaïe : *(Os 8,4)*

Les fils d'Israël ont établi des rois sans me consulter, ils ont nommé des princes sans mon accord ; avec leur argent et leur or, ils se sont fabriqué des idoles. Ils seront anéantis.

Salomon : *Pr 28,15*

Un lion qui rugit, un ours qui charge, ainsi le criminel qui domine un peuple faible !

Jérémie : *Jr 31,15*

Ainsi parle le Seigneur : Un cri s'élève dans Rama, une plainte et des pleurs d'amertume. C'est Rachel qui pleure ses fils ; elle refuse d'être consolée, car ses fils ne sont plus.





9. Retour d'Égypte

Préfiguration :

Le retour de Jacob et sa famille : *Gn 32,14-22*

Le retour de David à Hébron : *2 Sm 2,1*

Accomplissement :

Jésus revient d'Égypte : *Mt 2,19-23*



9. Retour d'Égypte

Préfiguration :

Le retour de Jacob et sa famille : *Gn 32,14-22*

***Jacob** prit de quoi faire **un présent** à son frère **Ésaü** : deux cents chèvres et vingt boucs, deux cents brebis et vingt béliers, trente chamelles qui allaitaient, avec leurs petits, quarante vaches et dix taureaux, vingt ânesses et dix ânons. Il les confia à ses serviteurs … Au premier il donna cet ordre : Lorsque mon frère Ésaü te rencontrera et te demandera : A qui es-tu ? Où vas-tu ? A qui appartient ce qui est devant toi ? Tu répondras : C'est à ton serviteur Jacob, **c'est un présent** envoyé à Monseigneur Ésaü, et lui-même arrive derrière nous. Il s'était dit en effet : Je me le concilierai par un présent qui me précédera, ensuite je me présenterai à lui, **peut-être me fera-t-il grâce**.*



9. Retour d'Égypte

Préfiguration : Le retour de Jacob et sa famille : *Gn 32,14-22*

Deux parties :

Le haut = Jacob et ses deux femmes

Léa et Rachel les femmes de Jacob et leurs servantes

Jacob qui a volé le droit d'aînesse à Ésaü

Le bas : les serviteurs de Jacob et le présent pour Ésaü

Les troupeaux destinés comme présent à Ésaü pour implorer sa grâce (pas encore le pardon la réconciliation)

Jacob, lorsqu'il fuyait devant son **frère Ésaü** pour retourner à la maison, envoya en avant de lui des troupeaux comme présent et finalement suivit avec ses femmes et ses fils.

Jacob qui fuit devant son frère c'est **le Christ** en fuite devant Hérode qui signifie Ésaü; ainsi lorsque Hérode, fut mort, Christ lui-même retourna dans le pays de Juda.

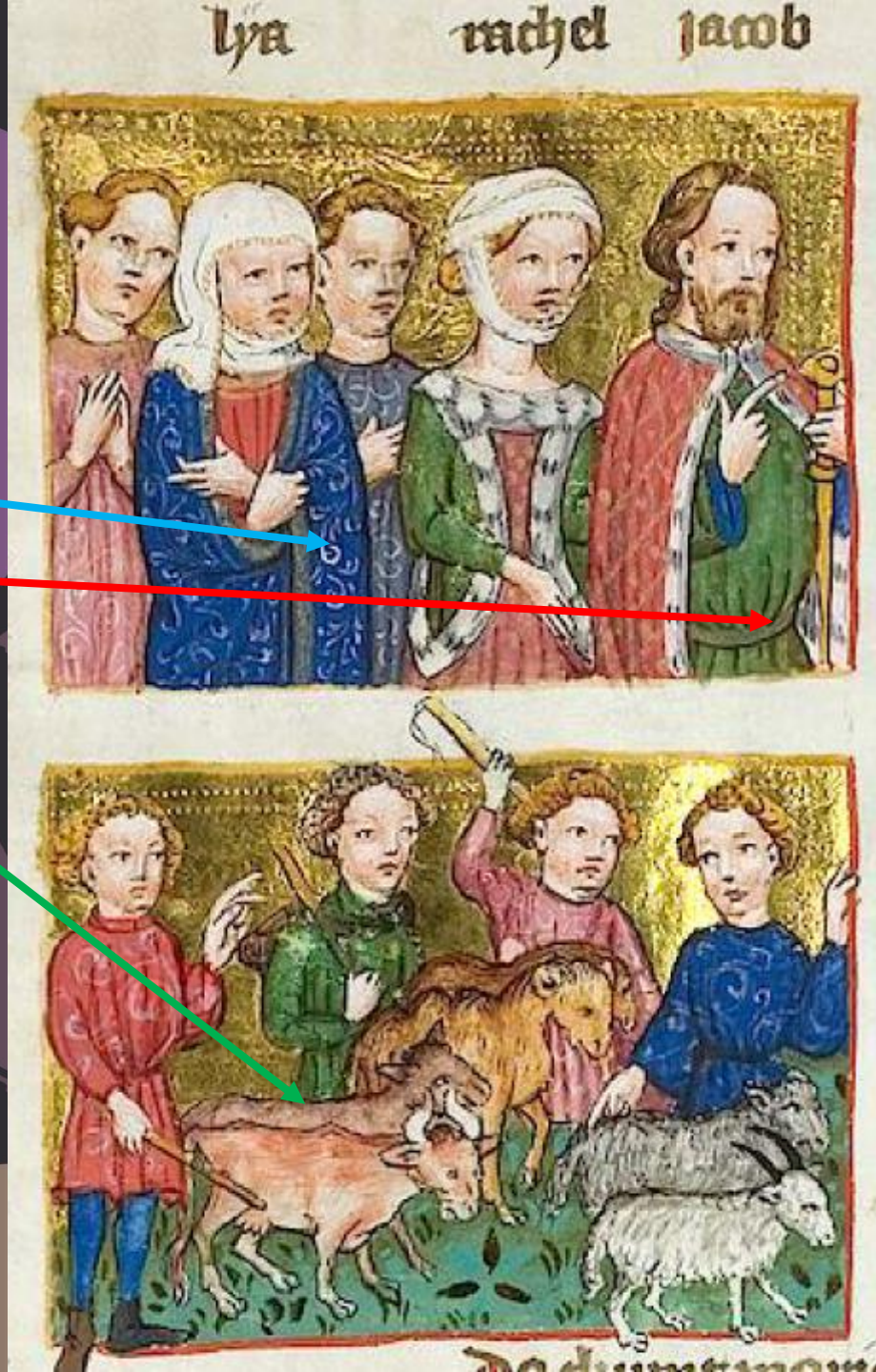

9. Retour d'Égypte

Préfiguration :

Le retour de David à Hébron :

2 Sm 2,1

*Après cela, **David** consulta Yahvé en ces termes : « Monterai-je dans l'une des villes de Juda ? », et Yahvé lui répondit : « **Monte!** » David demanda : « Où monterai-je ? », et la réponse fut : « **A Hébron**. » David y monta et aussi **ses deux femmes**, Ahinoam de Yizréel et Abigail, la femme de Nabal de Karmel.*



9. Retour d'Égypte

Préfiguration :

Le retour de David à Hébron : 2 Sm 2,1

Dieu le Père dans un ciel étoilé désigne David avec une main et de l'autre sa banderole

La réponse de Dieu : « monte à Hébron»

Le roi David avec sa couronne et un manteau avec un ourlet d'hermine, tient avec une main sa banderole

La question de David : « dois-je monter ? Où ?»

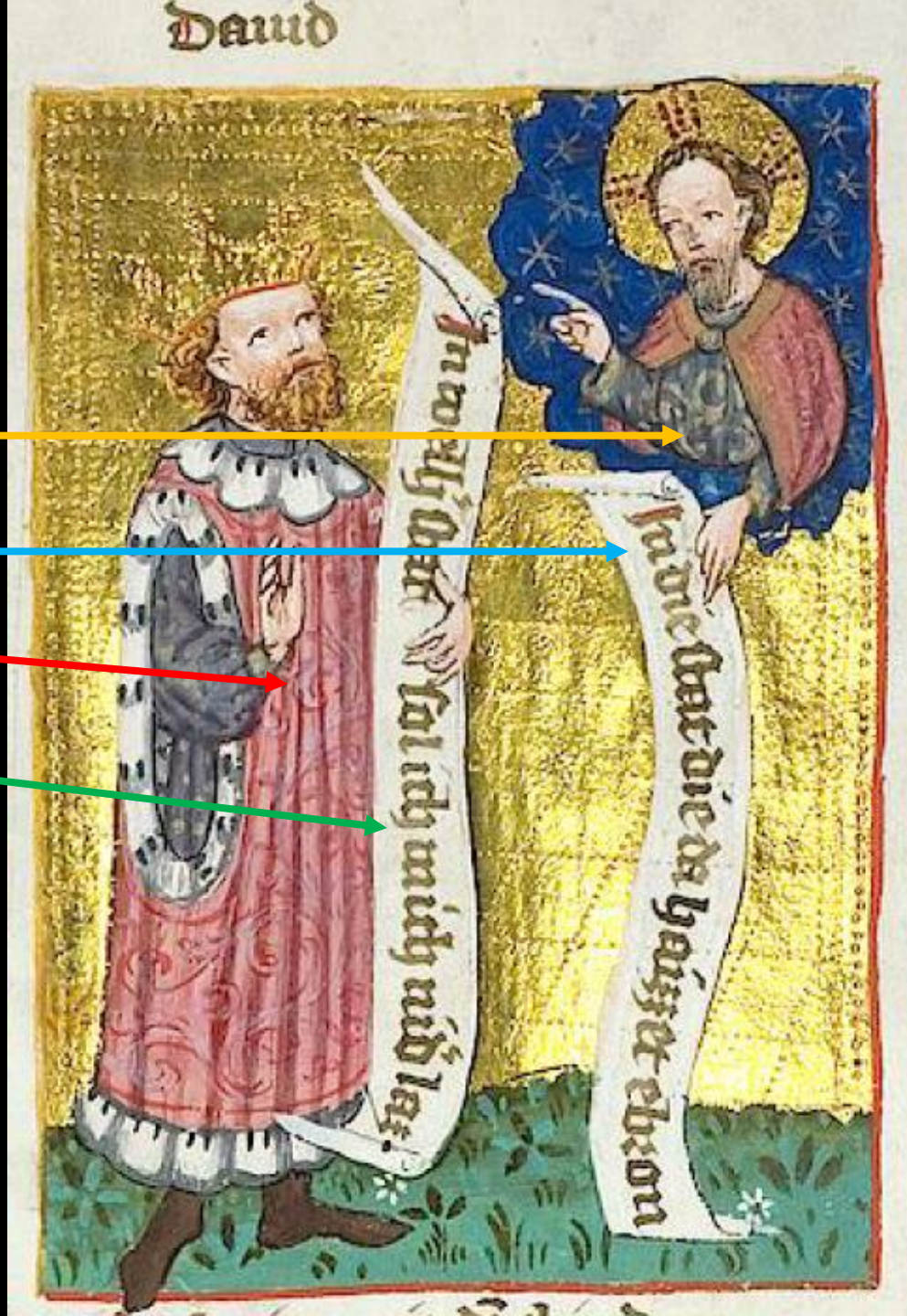

David après la mort de Saül interrogea **le Seigneur**. Celui-ci lui répondit de retourner dans sa patrie.

David est une préfiguration du Christ, qui après la mort de **Hérode** retourna dans le pays de Juda. Ainsi l'Évangile le confirme : **l'ange du Seigneur** apparu à Joseph en songe.

9. Retour d'Égypte

Accomplissement :

Jésus revient d'Égypte : Mt 2,19-23

Après la mort d'Hérode, voici que l'ange du Seigneur apparaît en songe à Joseph en Égypte et lui dit : « Lève-toi ; prends l'enfant et sa mère, et pars pour le pays d'Israël, car ils sont morts, ceux qui en voulaient à la vie de l'enfant. ». Joseph se leva, prit l'enfant et sa mère, et il entra dans le pays d'Israël.

Mais, apprenant qu'Arkélaüs régnait sur la Judée à la place de son père Hérode, il eut peur de s'y rendre. Averti en songe, il se retira dans la région de Galilée et vint habiter dans une ville appelée Nazareth, pour que soit accomplie la parole dite par les prophètes : Il sera appelé Nazaréen.



9. Retour d'Égypte

Accomplissement : Jésus revient d'Égypte : Mt 2,19-23

Fond doré

Joseph habillé comme un pèlerin du moyen-âge avec sur son épaule un bâton et une sacoche de provisions

Marie assise sur l'âne, portant son fils dans ses bras

Jésus porté précieusement par Marie

L'âne paisible et impassible



Joseph habillé comme un pèlerin du moyen-âge avec sur son épaule un bâton et une sacoche de provisions, conduit l'âne qui porte Marie assise, portant précieusement l'enfant Jésus. Ainsi Jésus reprend toute l'ancienne Alliance, la Loi pour la mener à son accomplissement



Annonces par les prophètes :

David : *Ps 105,4*

Osée : *Os 11,1*

Osée : *Os 11,7*

Zacharie : *Za 1,16*

9. Retour d'Égypte



David : *Ps 106,4*

Certains erraient dans le désert sur des chemins perdus, sans trouver de ville où s'établir



Osée : *Os 11,1*

Oui, j'ai aimé Israël dès son enfance, et, pour le faire sortir d'Égypte, j'ai appelé mon fils.

Osée : *Os 11,7*

Mon peuple s'accroche à son infidélité ; on l'appelle vers le haut ; aucun ne s'élève.

Zacharie : *Za 1,16*

C'est pourquoi, ainsi parle le Seigneur : De nouveau je me tourne vers Jérusalem avec compassion ; ma Maison y sera rebâtie – oracle du Seigneur de l'univers –, et le cordeau à mesurer sera tendu sur Jérusalem.





10. Le baptême du Christ

Préfiguration :

Les éclaireurs avec la grappe de raisin :
Nb 13,22-25

La traversée de la mer rouge :

Ex 14,23-31

Accomplissement :

Le baptême du Christ : Mt *3,13-17*



10. Le baptême du Christ

Préfiguration : Les éclaireurs avec la grappe de raisin :
Nb 13,22-25

Ils montèrent par le Négeb et parvinrent à Hébron ... Ils parvinrent au val d'Eshkol ; ils y coupèrent un sarment et une grappe de raisin qu'ils emportèrent à deux, sur une perche, ainsi que des grenades et des figues. On appela ce lieu val d'Eshkol, à cause de la grappe qu'y avaient coupée les Israélites. Au bout de quarante jours, ils revinrent de cette reconnaissance du pays.



10. Le baptême

Préfiguration : Les éclaireurs avec la grappe de raisin : Nb 13,22-25

Josué

L'immense grappe de raisin portée sur une branche par les 2 éclaireurs

Caleph

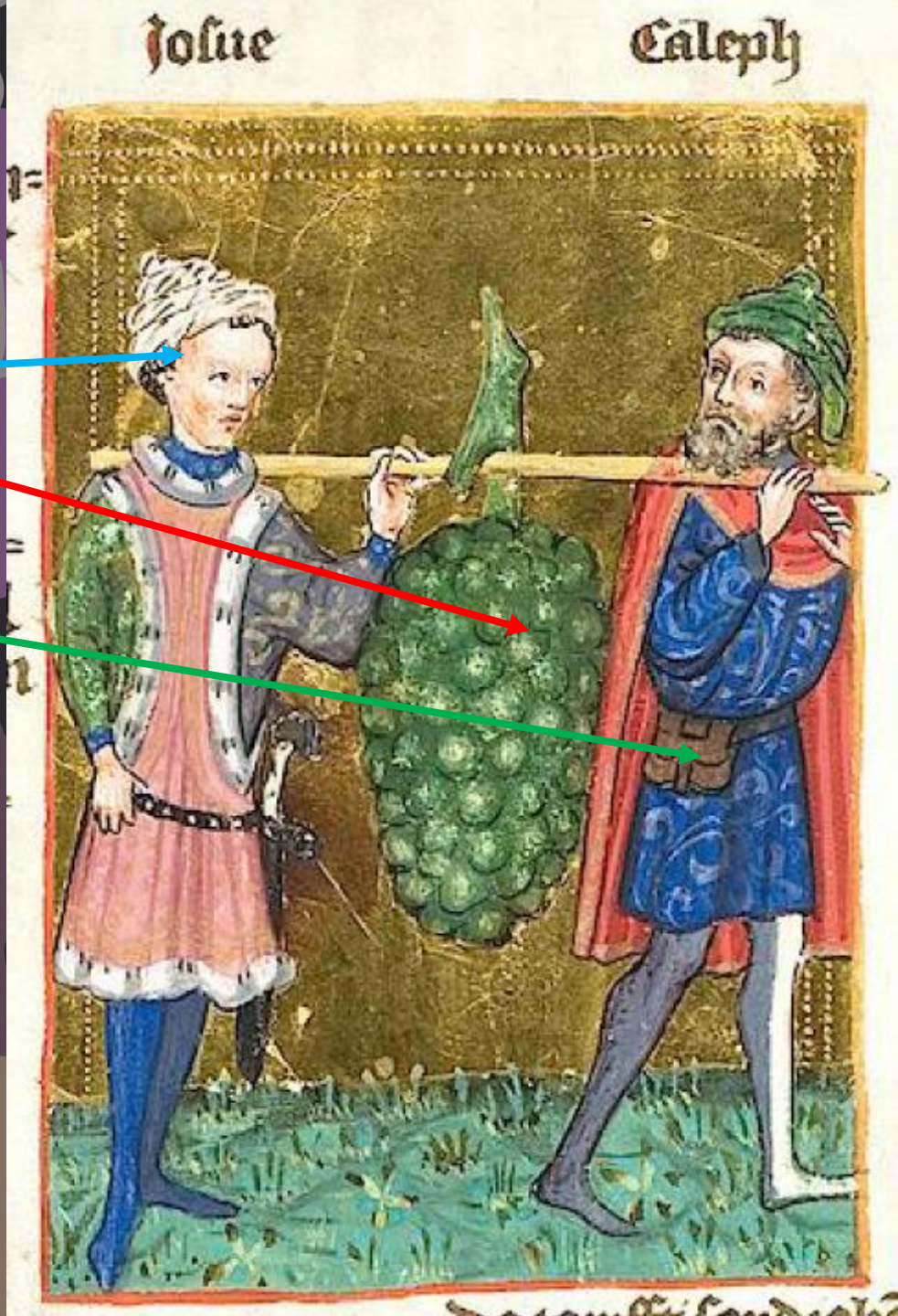

Les éclaireurs, qui avaient été envoyé pour la reconnaissance de **la terre promise,** à leur retour ont coupé une grappe de raisin, portée sur une branche par deux hommes et l'ont ramenée après avoir traversé le Jourdain, comme preuve de l'abondance de ce pays. C'est une bonne figure pour nous qui voulons entrer dans le pays de la promesse, **le royaume de Dieu** ; pour y entrer nous devons passer par l'eau du baptême.

10. Le baptême du Christ

La traversée de la mer rouge : *Ex 14,23-31*

*Les **Égyptiens** poursuivirent **les Israélites**, et tous les chevaux de Pharaon, ses chars et ses cavaliers pénétrèrent à leur suite au milieu de la mer. A la veille du matin, Yahvé regarda de la **colonne de feu** et de nuée vers le camp des Égyptiens, et jeta **la confusion** vers le camp des Égyptiens. Il enraya les roues de leurs chars qui n'avançaient plus qu'à grand-peine. Les Égyptiens dirent : « Fuyons devant Israël car Yahvé combat avec eux contre les Égyptiens !» Yahvé dit à Moïse : « **Étends ta main sur la mer**, que les eaux refluent sur les Égyptiens, sur leurs chars et sur leurs cavaliers. » Moïse étendit la main sur la mer et, au point du jour, la mer rentra dans son lit… Les eaux refluèrent et recouvrirent les chars et les cavaliers de toute l'armée de Pharaon … Il **n'en resta pas un seul**. **Les Israélites**, eux, marchèrent **à pied sec** au milieu de la mer, et **les eaux** leur formèrent **une muraille** à droite et à gauche. Ce jour-là, Yahvé sauva Israël des mains des Égyptiens.*

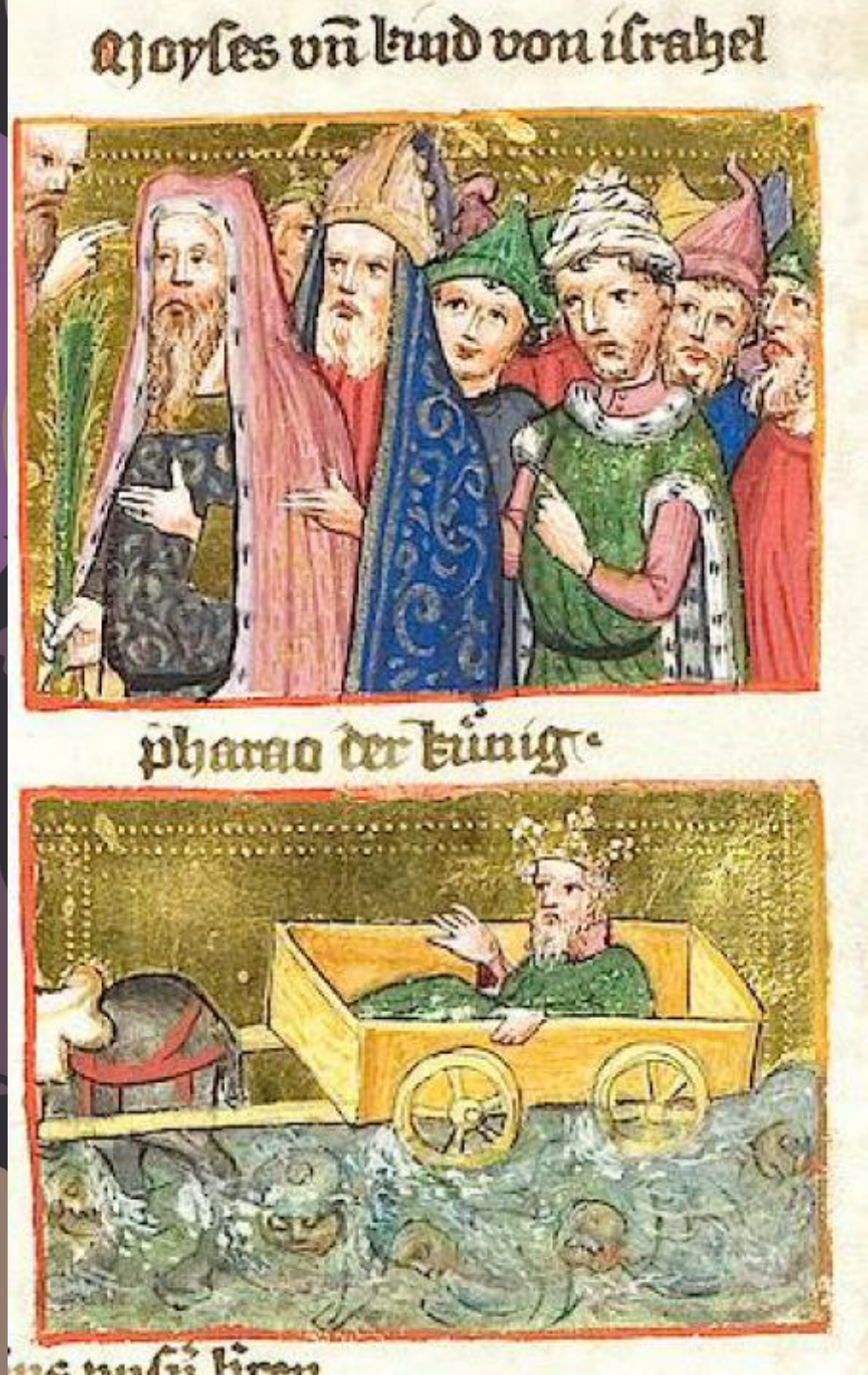

10. Le baptême du Christ

Préfiguration :

La traversée de la mer rouge : ***Ex 14,23-31***

Dieu bénit Moïse et le peuple avec sa main

Moïse habillé de rouge avec son bâton fleuri à la main

Le prêtre Aaron suit Moïse

Pharaon avec sa couronne de roi, dans une charrette du moyen-âge

La mer rouge traversée à pied sec par les Israélites et qui recouvre Pharaon et son armée

---

Pharaon, lorsqu'il poursuivit les fils d'Israël avec ses chars et ses cavaliers, après que le peuple eut traversé la mer et que **Dieu** fit refluer les eaux, et ainsi libérer sont peuple. De même que Dieu libéra le peuple de la main de ses ennemis en le faisant traverser la mer à pied sec, ainsi il libère aussi son peuple du péché originel par l'eau du baptême que **le Christ a sanctifié**

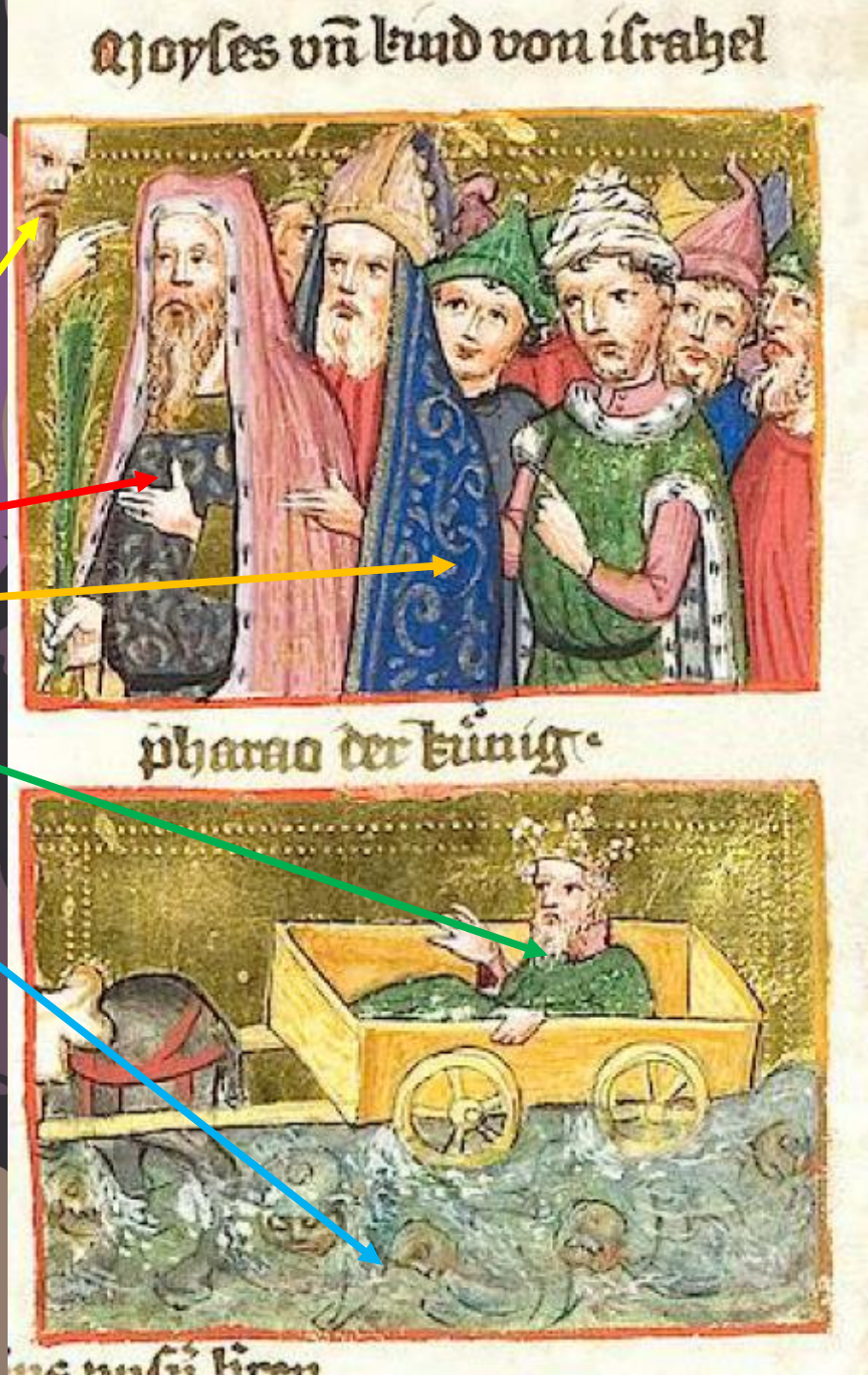

10. Le baptême du Christ

Accomplissement :

Le baptême du Christ : Mt 3,13-17

*Alors paraît **Jésus**. Il était venu de Galilée jusqu'au Jourdain auprès **de Jean,** pour être baptisé par lui.*

Jean voulait l'en empêcher et disait : « C'est moi qui ai besoin d'être baptisé par toi, et c'est toi qui viens à moi ! »

*Mais Jésus lui répondit : « **Laisse faire** pour le moment, car il convient que nous accomplissions ainsi toute justice. » Alors Jean le **laisse faire.***

*Dès que Jésus fut baptisé, il remonta de l'eau, et voici que les cieux s'ouvrirent : il vit l'Esprit de Dieu descendre comme **une colombe** et venir sur lui.*

Et des cieux, une voix disait : « Celui-ci est mon Fils bien-aimé, en qui je trouve ma joie. »



10. Le baptême du Christ

Accomplissement : Le baptême du Christ : Mt 3,13-17

Dieu le Père dans un ciel de nuage envoie l'Esprit-Saint

L'esprit-saint comme une colombe descente sur Jésus

Un ange tient l'habit de Jésus dans ses bras

Jésus reçoit le baptême par Jean

Jean habillé de peau de chameau baptise Jésus

Les deux banderoles du dialogue entre Jésus et Jean

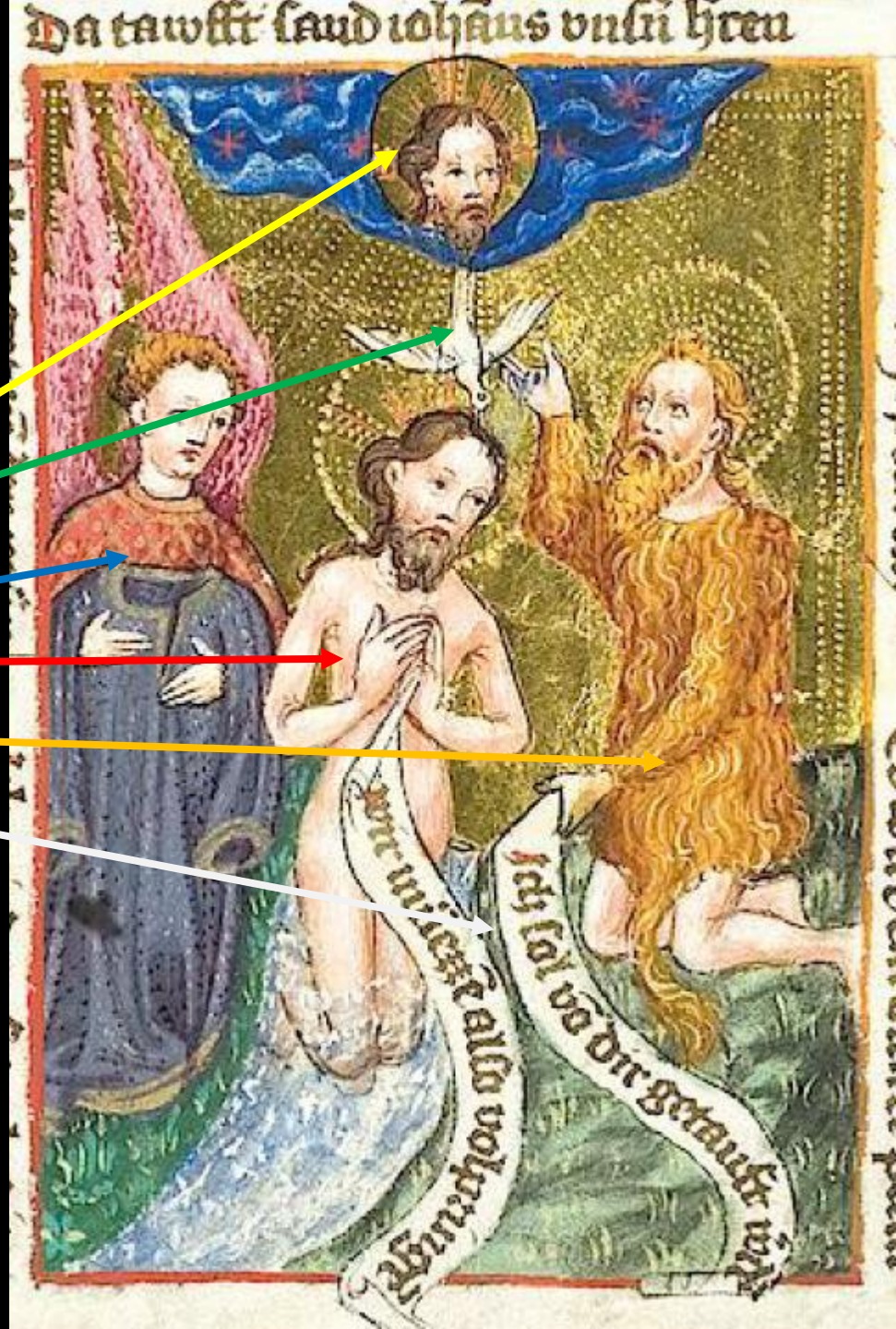

Jésus invite Jean **à se laisser faire** pour que par lui **l'Esprit-Saint puisse agir** et révéler à travers **le baptême**, sa **véritable identité**, Dieu le Père déclare : « *Celui-ci est mon Fils bien-aimé, en qui je trouve ma joie.* »



Annonces par les prophètes :

David : *Ps 67,27*

Ezéchiel : *Ez 36,25*

Isaïe : *Es 12,3*

Zacharie : *Za 13,1*



10. Le baptême du Christ

David : *Ps 67,27*

Rassemblez-vous, bénissez Dieu ; aux sources d'Israël, il y a le Seigneur !

Ezéchiel : *Ez 36,25*

Je répandrai sur vous une eau pure, et vous serez purifiés ; de toutes vos souillures, de toutes vos idoles, je vous purifierai.

Isaïe : *Es 12,3*

Exultant de joie, vous puiserez les eaux aux sources du salut.

Zacharie : *Za 13,1*

Ce jour-là, il y aura une source qui jaillira pour la maison de David et pour les habitants de Jérusalem : elle les lavera de leur péché et de leur souillure.



11. Les tentations

Préfiguration :

La chute d'Adam et Eve : ***Gn 3,1-6***

Ésaü vend son droit d'aînesse pour un plat de lentilles : *Gn 25,29-34*

Accomplissement :

Les tentations du Christ : *Mt 4,1-11*



11. Les tentations

Préfiguration : La chute d'Adam et Eve : *Gn 3,1-6*

*Le serpent était le plus rusé de tous les animaux des champs que Yahvé Dieu avait faits. Il dit à la femme : Alors, Dieu a dit : Vous ne mangerez **pas de tous les arbres** du jardin ? La femme répondit au serpent : Nous pouvons manger du fruit des arbres du jardin. Mais du fruit de l'arbre qui est au milieu du jardin, Dieu a dit : Vous n'en mangerez pas, vous n'y toucherez pas, sous peine **de mort**. Le serpent répliqua à la femme : Pas du tout ! Vous ne mourrez pas ! Mais Dieu sait que, le jour où vous en mangerez, vos yeux s'ouvriront et vous serez comme des dieux, qui connaissent le bien et le mal. La femme vit que l'arbre était **bon à manger** et **séduisant à voir**, et qu'il était, cet arbre, **désirable** pour acquérir le discernement. Elle prit de son fruit et **mangea**. Elle en donna aussi à son mari, qui était avec elle, et il **mangea**. Alors **leurs yeux** à tous deux **s'ouvrirent** et ils connurent qu'ils étaient **nus**; ils cousirent des feuilles de figuier et se firent des pagnes.*



II. Les tentations

Préfiguration : La chute d'Adam et Eve : Gn 3,1-6

Eve avec le fruit dans la main

Adam se tenant la gorge avec une main

Le serpent avec un visage de femme : symbole de la séduction (bon, beau, désirable)

L'arbre de la connaissance du bien et du mal

Dans **le Paradis** Adam et Ève furent trompé par **le serpent**, il **les tenta** par leur gloutonnerie, car le serpent par ce moyen utilisa la duperie des premiers parents.

C'est une bonne préfiguration des **tentations** du diable envers **le Christ**, lorsqu'il le tenta avec ces mots : « Parle que ces pierres deviennent du pain ! »

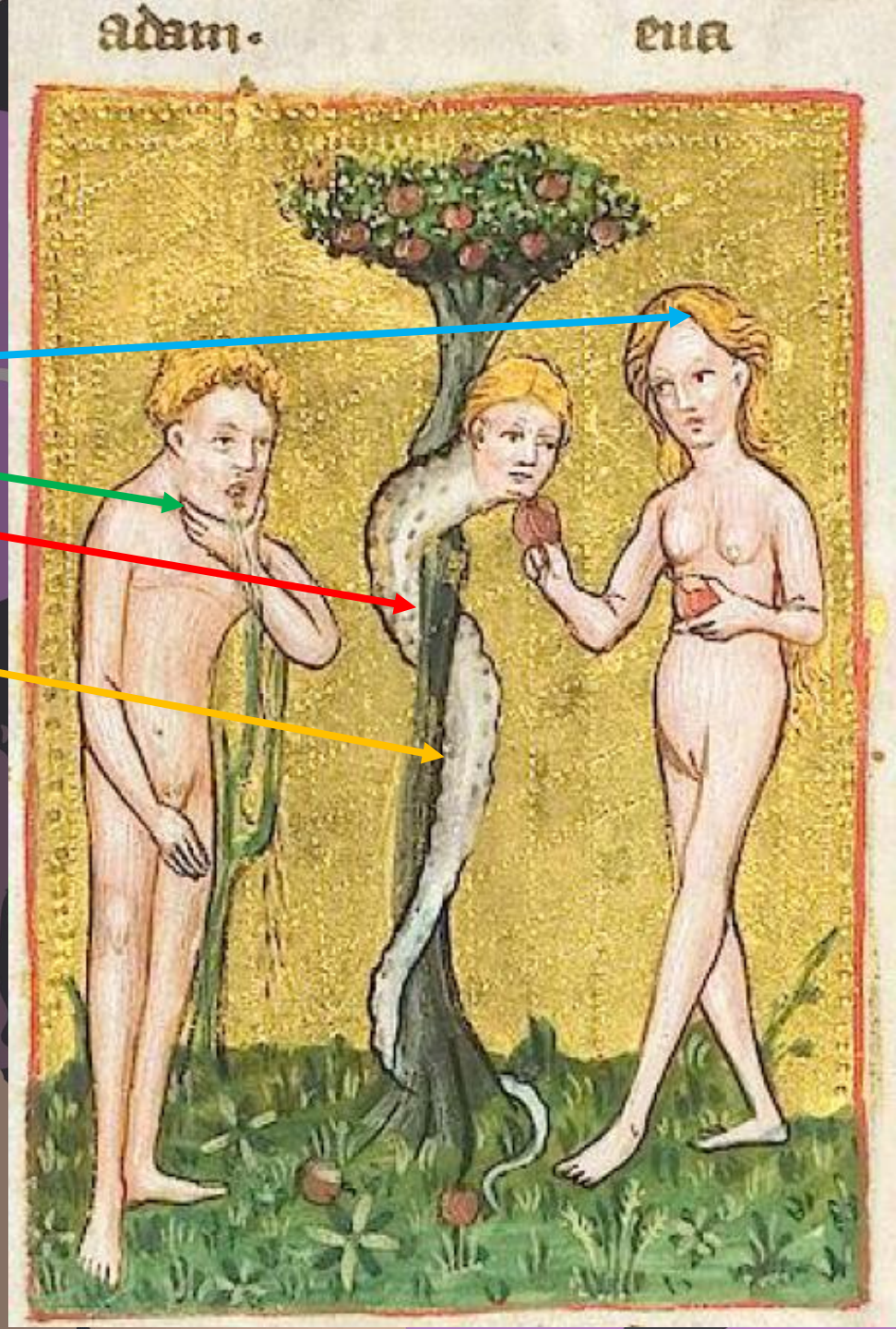

II. Les tentations

Préfiguration :

Ésaü vend son droit d'aînesse pour un plat de lentilles : *Gn 25,29-34*

Une fois, Jacob prépara un potage et Ésaü revint de la campagne, épuisé. Ésaü dit à Jacob : Laisse-moi avaler ce potage; je suis épuisé.
Jacob dit : Vends-moi d'abord ton droit d'aînesse.
Ésaü répondit : Voici que je vais mourir, à quoi me servira le droit d'aînesse ?
Jacob reprit : Prête-moi d'abord serment; il lui prêta serment et vendit son droit d'aînesse à Jacob. Alors Jacob lui donna du pain et du potage de lentilles, il mangea et but, se leva et partit.



II. Les tentations

Préfiguration :

Le retour de David à Hébron : 2 Sm 2,1

Le blason d'Ésaü

Ésaü représenté comme un noble chevalier avec son blason et un manteau avec un ourlet d'hermine

Jacob attiré par la soupe de son frère aîné

La soupe dans un chaudron typique du moyen-âge

Ésaü vendit pour un plat son **droit d'aînesse,** c'est-à-dire l'honneur qu'hérite le premier né. Ésaü **vendit par désir** son honneur et perdit ainsi la bénédiction paternelle.
Ainsi **le diable** perdit également sa bénédiction à cause de **son orgueil**; il **tenta son père**, c'est-à-dire Dieu, avec sa gloutonnerie par les mots : « Parle que ces pierres…! ».

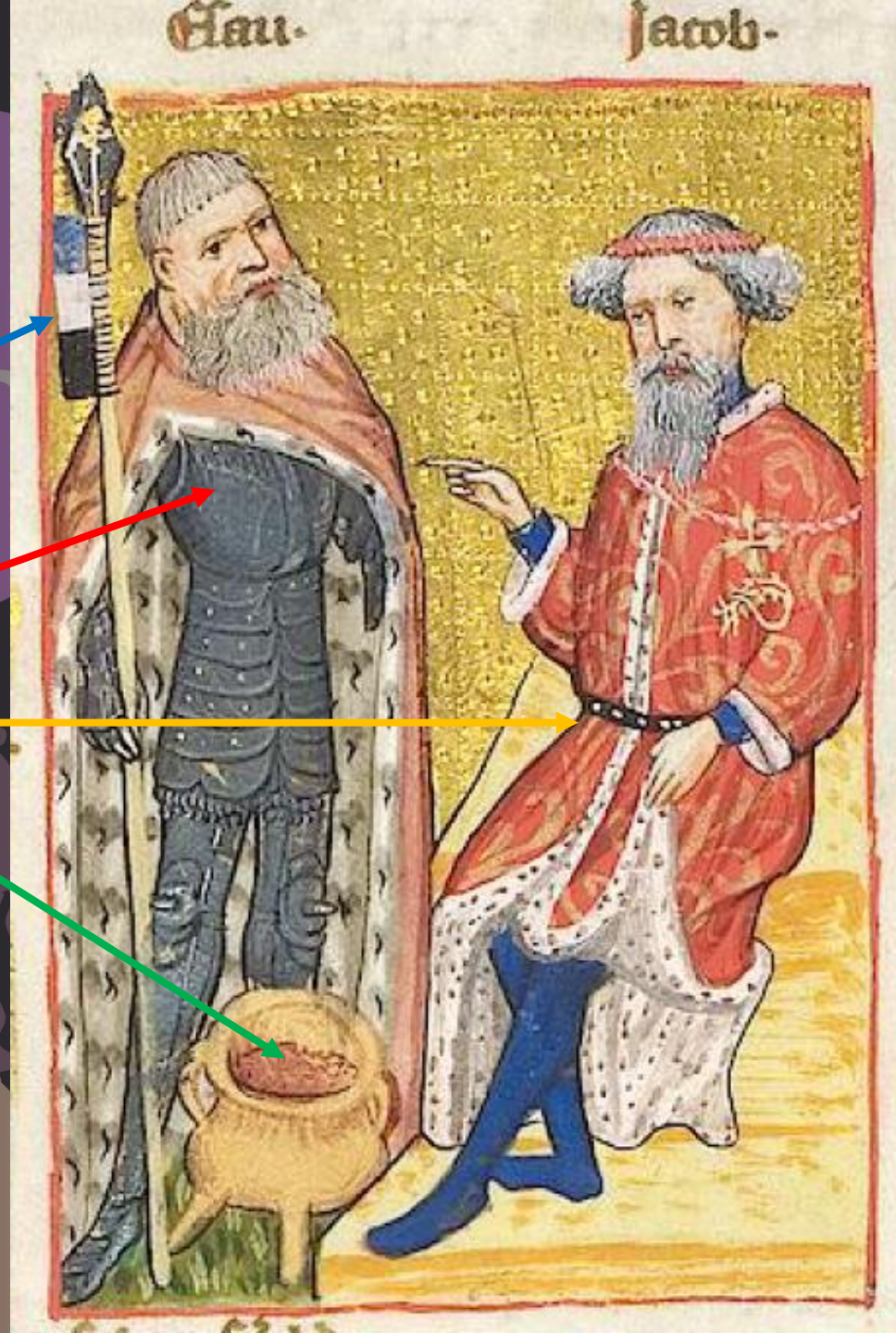

11. Les tentations

Accomplissement : Les tentations du Christ : Mt 4,1-11

Alors Jésus fut conduit au désert par l'Esprit pour être tenté par le diable.
Après avoir jeûné quarante jours et quarante nuits, il eut faim.
Le tentateur s'approcha et lui dit : « Si tu es Fils de Dieu, ordonne que ces pierres deviennent des pains. »
Mais Jésus répondit : « Il est écrit : L'homme ne vit pas seulement de pain, mais de toute parole qui sort de la bouche de Dieu. »
Alors le diable l'emmène à la Ville sainte, le place au sommet du Temple et lui dit : « Si tu es Fils de Dieu, jette-toi en-bas ; car il est écrit : Il donnera pour toi des ordres à ses anges, et : Ils te porteront sur leurs mains, de peur que ton pied ne heurte une pierre. »
Jésus lui déclara : « Il est encore écrit : Tu ne mettras pas à l'épreuve le Seigneur ton Dieu. »
Le diable l'emmène encore sur une très haute montagne et lui montre tous les royaumes du monde et leur gloire.
Il lui dit : « Tout cela, je te le donnerai, si, tombant à mes pieds, tu te prosternes devant moi. »
Alors, Jésus lui dit : « Arrière, Satan ! car il est écrit : C'est le Seigneur ton Dieu que tu adoreras, à lui seul tu rendras un culte. »
Alors le diable le quitte. Et voici que des anges s'approchèrent, et ils le servaient.



II. Les tentations

Accomplissement : Le baptême du Christ : Mt 3,13-17

L'auréole de sainteté de Jésus

Jésus avec 2 doigts pointé ver le diable

L'arbre de la connaissance du bien et du mal

Le diable habillé comme un moine ou un ermite

Les pieds crochus du diable

Les pierres que Jésus devrait transformer en pain

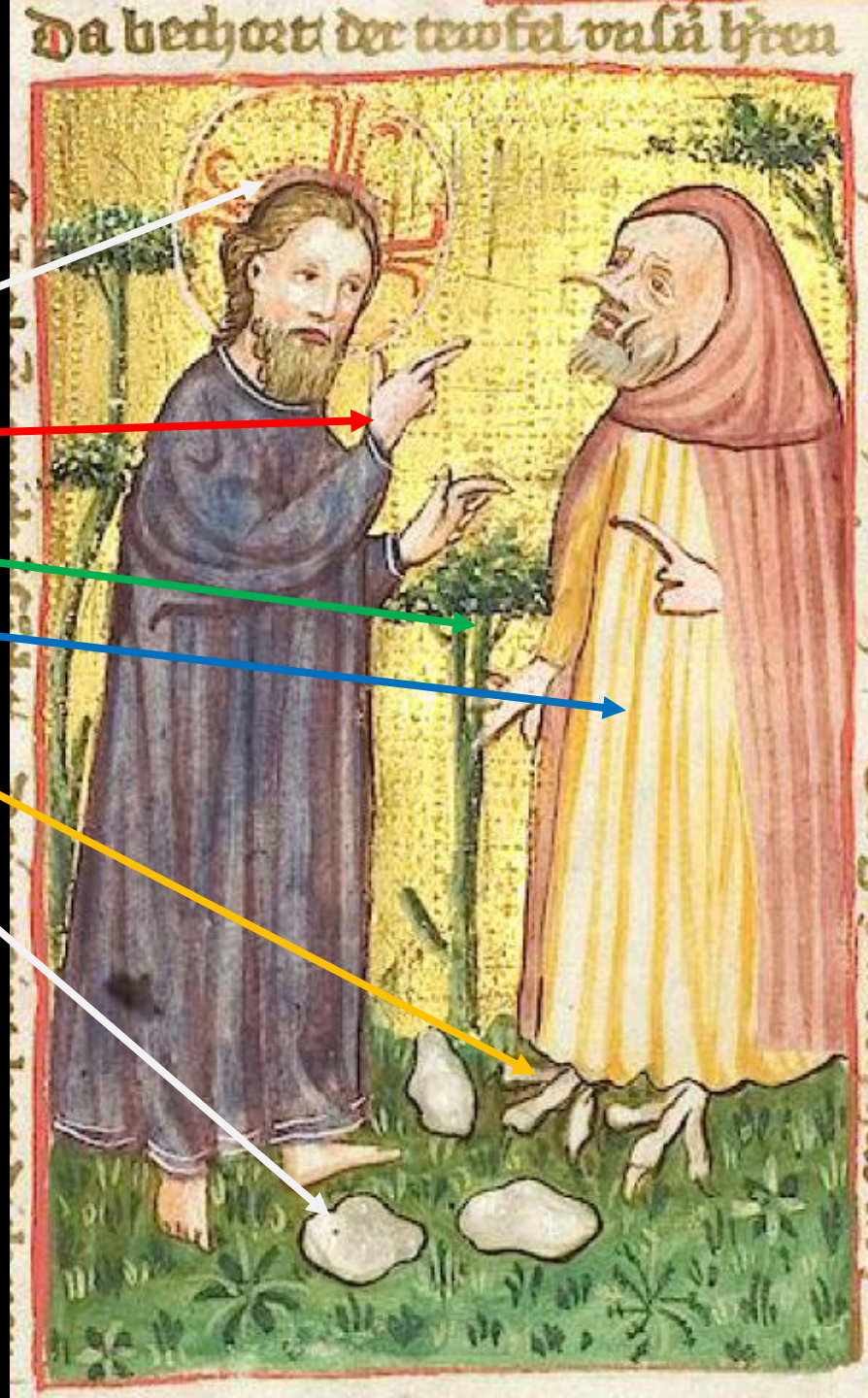

Jésus est tenté au désert par **le diable** après 40 jours de jeûne. Il triomphe de ce **combat contre le mal**, pour réaliser la volonté de son Père et sa mission : **sauver l'humanité**

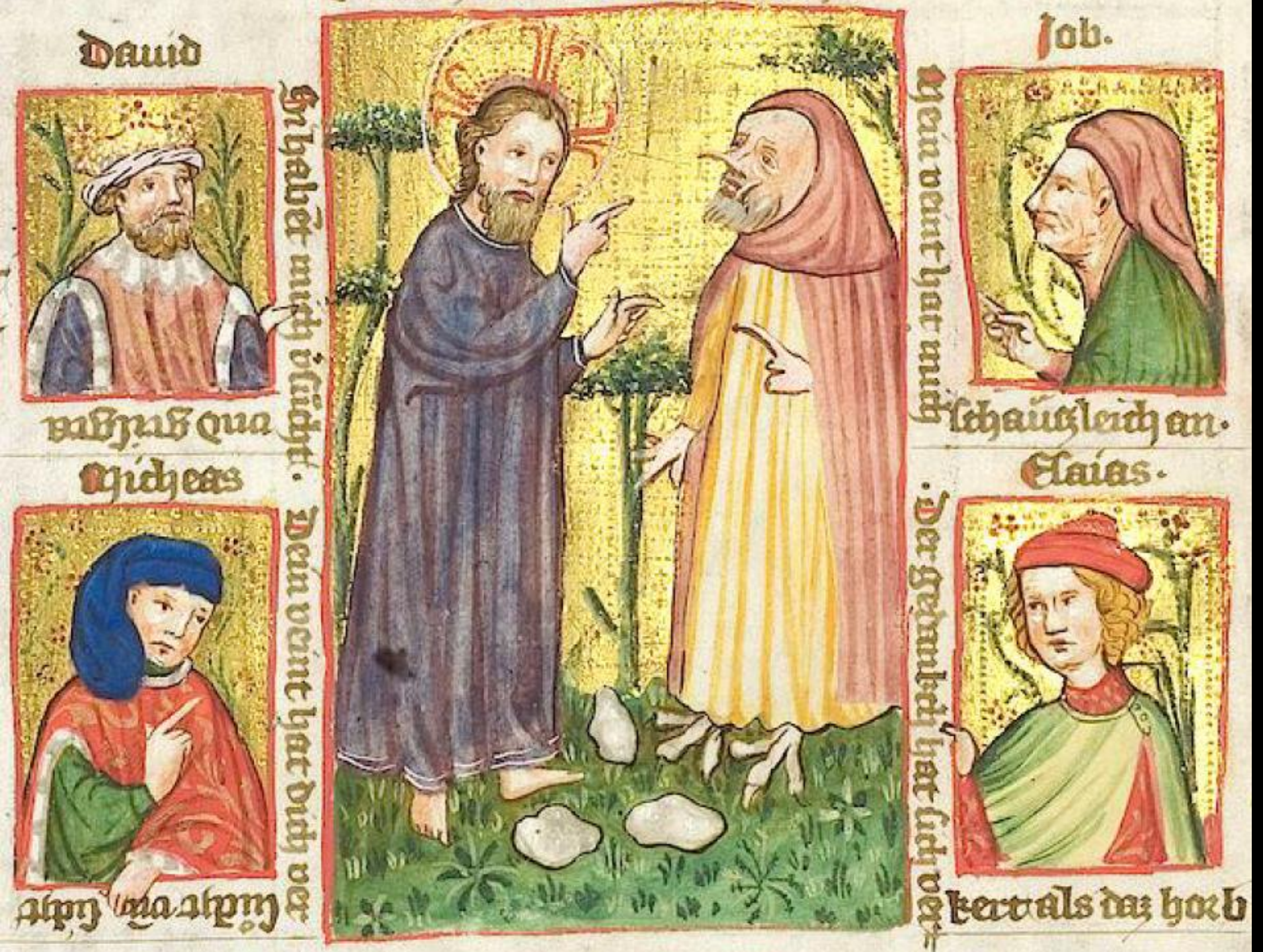

Annonces par les prophètes :

David : *Ps 34,16*

Michée : *Mi (Za 3,1)*

Job : *Job 16,10*

Isaïe : *Es 36,25*





11. Les tentations

David : *Ps 34,16*

Ils blasphèment, ils me couvrent de sarcasmes, grinçant des dents contre moi.

Michée : *(Za 3,1)*

Le Seigneur me fit voir Josué, le grand prêtre, qui se tenait devant l'ange du Seigneur, tandis que le Satan était debout à sa droite pour l'accuser.

Job : *Job 16,11*

Dieu me livre à des garnements, aux mains des méchants il me jette.

Isaïe : *Es 29,16*

*C'est **le monde à l'envers** ! L'argile se prend-elle pour le potier ? L'ouvrage va-t-il dire de son fabricant : « Il ne m'a pas fabriqué », et le pot va-t-il dire du potier : « Il n'y connaît rien » ?*





12. Multiplication des pains

Préfiguration :

Elie et la veuve de Sarepta : *1R 17,9-24*

Le miracle du repas d'Élisée : 2R 4,

<u>Accomplissement :</u>

Le repas des 5000 hommes



12. Multiplication des pains

Préfiguration : Elie et la veuve de Sarepta : *1R 17,9-24*

Alors la parole du Seigneur lui fut adressée à Elie :
*« Lève-toi, va **à Sarepta**, dans le pays de Sidon ; tu y habiteras ; il y a là **une veuve** que j'ai chargée de te nourrir. »*
*Le prophète **Élie** partit pour **Sarepta**, et il parvint à l'entrée de la ville. **Une veuve** ramassait du bois ; il l'appela et lui dit : « Veux-tu me **puiser, avec ta cruche**, un peu d'eau pour que je boive ? »*
*Elle alla en puiser. Il lui dit encore : « Apporte-moi aussi un **morceau de pain**. »*
*Elle répondit : « Je le jure par la vie du Seigneur ton Dieu : je n'ai pas de pain. J'ai seulement, dans une **jarre, une poignée de farine**, et un **peu d'huile dans un vase**. Je ramasse deux morceaux de bois, je rentre préparer pour moi et pour mon fils ce qui nous reste. Nous le mangerons, et puis nous mourrons. »*
Élie lui dit alors : « N'aie pas peur, va, fais ce que tu as dit. Mais d'abord cuis-moi une petite galette et apporte-la moi ; ensuite tu en feras pour toi et ton fils. Car ainsi parle le Seigneur, Dieu d'Israël : Jarre de farine point ne s'épuisera, vase d'huile point ne se videra, jusqu'au jour où le Seigneur donnera la pluie pour arroser la terre. »
La femme alla faire ce qu'Élie lui avait demandé, et pendant longtemps, le prophète, elle-même et son fils eurent à manger …
Le fils de la femme chez qui habitait Élie tomba malade ; le mal fut si violent que l'enfant expira. Élie dit : « Donne-moi ton fils ! » Il le prit des bras de sa mère, le porta dans sa chambre en haut de la maison et l'étendit sur son lit. Puis il invoqua le Seigneur : … « Seigneur, mon Dieu, je t'en supplie, rends la vie à cet enfant ! »
Le Seigneur entendit la prière d'Élie ; le souffle de l'enfant revint en lui : il était vivant !
Élie prit alors l'enfant, … le remit à sa mère et dit : « Regarde, ton fils est vivant ! »



12. Multiplication des pains

Préfiguration : Elie et la veuve de Sarepta : ***1R 17,9-24***

La veuve de Sarepta habillée comme une noble

Le vase avec l'huile

Elie la main tendue pour bénir

La jarre de farine représentée par un broc en bois

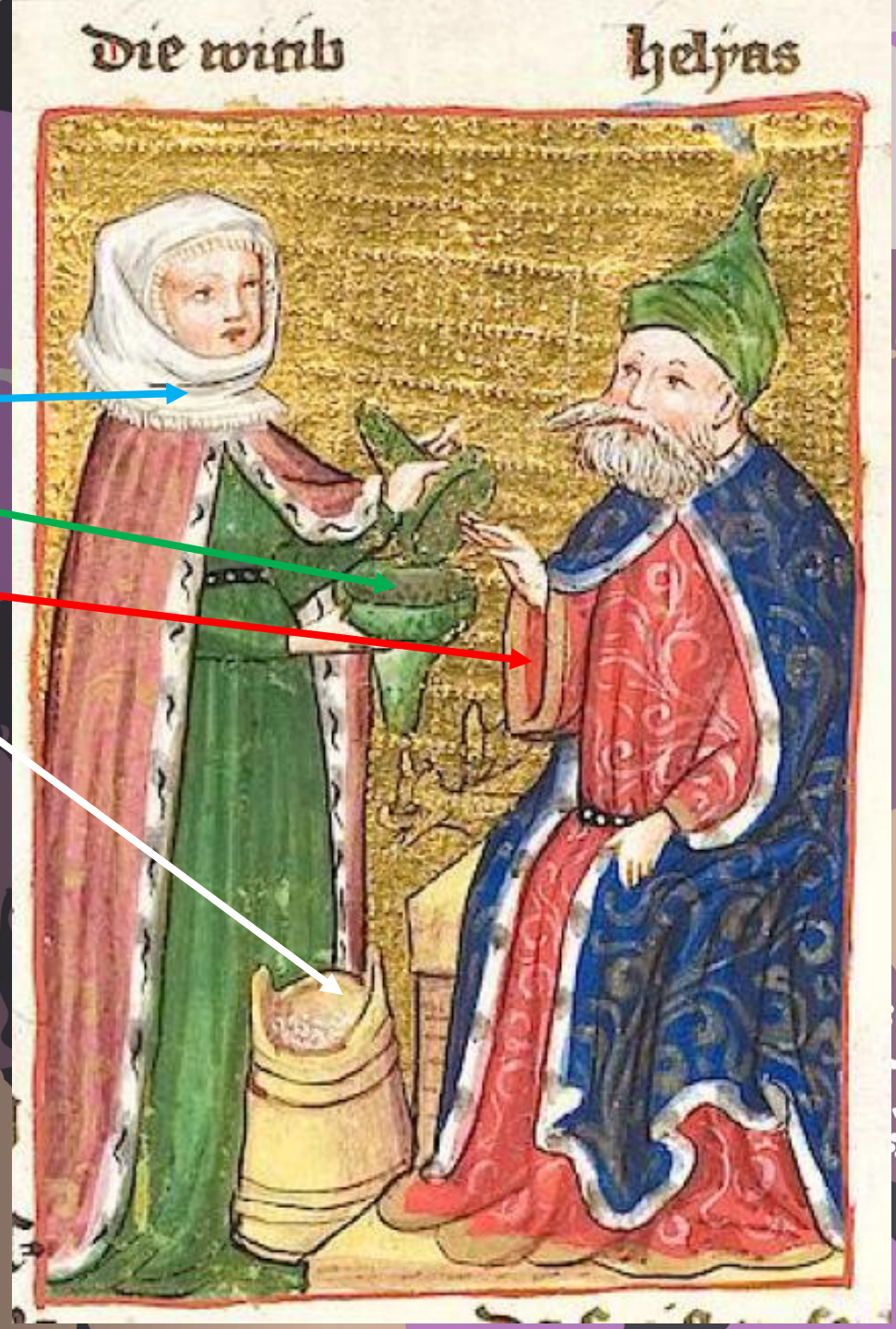

Comme **Dieu** multiplia le peu de farine et d'huile de la veuve pour sa famille et Elie

Ainsi **Jésus** va **multiplier** le peu de pain et de poisson pour nourrir une immense foule, signe de la surabondance de **l'amour de Dieu**

12. Multiplication des pains

Le miracle du repas d'Élisée : *2R 4,40-44*

On servit à manger aux hommes, mais dès qu'ils eurent mangé de la soupe, ils ne poussèrent qu'un cri : « La mort est dans la marmite, homme de Dieu ! » Et ils ne purent manger.

Élisée dit : « Apportez de **la farine**. » Il la jeta dans la marmite et dit : « Sers les gens, et qu'ils mangent ! » Il n'y avait plus rien de mauvais dans la marmite.

Un homme vint de Baal-Shalisha et, prenant sur la récolte nouvelle, il apporta à Élisée, l'homme de Dieu, **vingt pains d'orge** et du grain frais dans un sac. Élisée dit alors : « Donne-le à tous ces gens pour qu'ils mangent. »

Son serviteur répondit : « Comment donner cela à cent personnes ? » Élisée reprit : « Donne-le à tous ces gens pour qu'ils mangent, car ainsi parle le Seigneur : **On mangera, et il en restera**. »

Alors, il le leur donna, ils mangèrent, et il en resta, selon la parole du Seigneur.



12. Multiplication des pains

Préfiguration :

Le miracle du repas d'Élisée : *2R 4,40-44*

Les hommes mangent des poissons et des pains

Jésus d'une main bénit les hommes et la nourriture pour que tout le monde mange à sa faim

La table est richement garnie de divers mets, même une théière

La table avec une nappe magnifiquement tissée

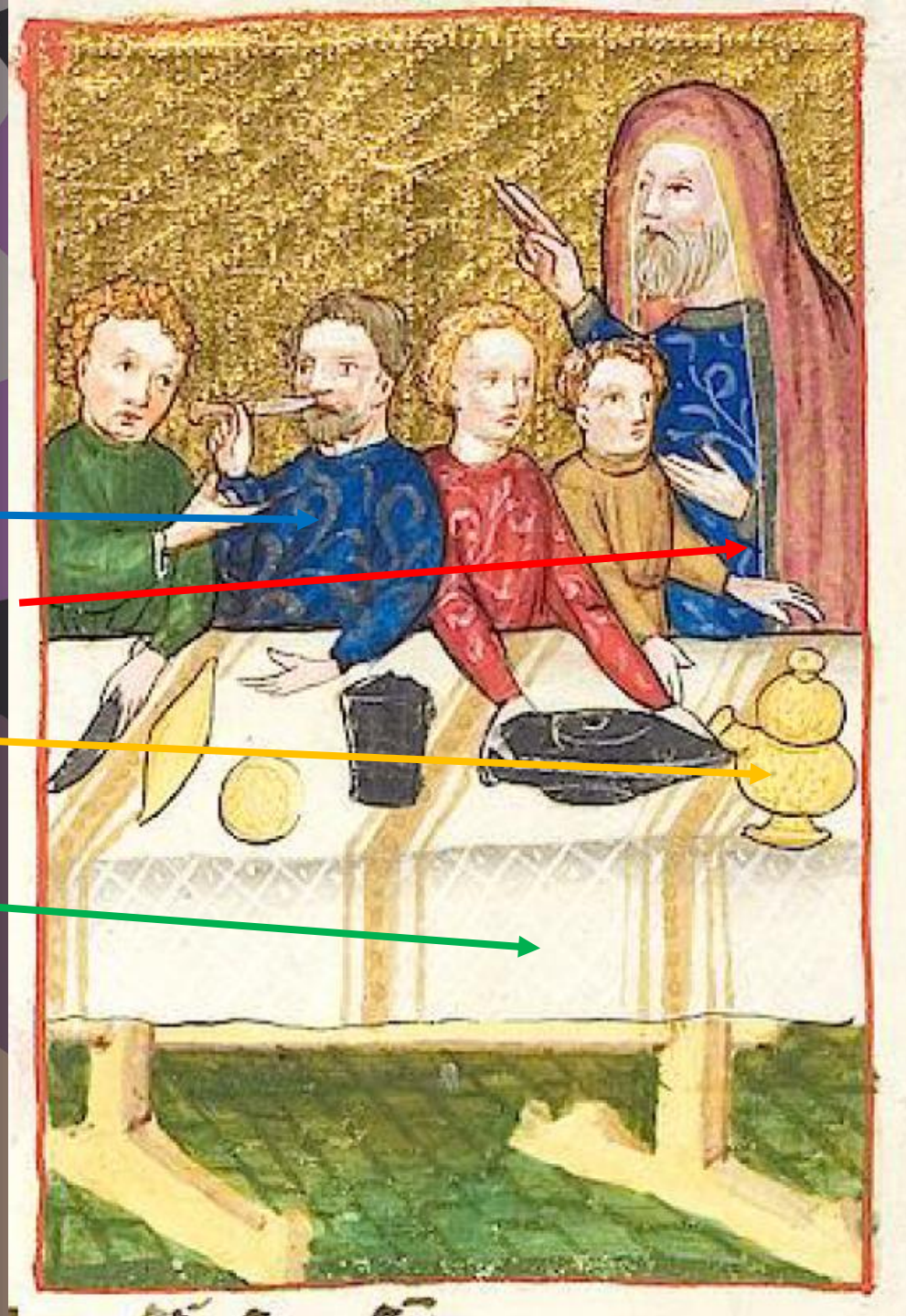

Comme Dieu rend la soupe mangeable et **multiplie les pains** par Élisée son prophète pour nourrir 100 hommes.
Ainsi **Jésus** multiplie **les pains et les poissons** pour nourrir 5000 hommes.

12. Multiplication des pains

Accomplissement : La multiplication des pains : Mt 14,14-21

En débarquant, il vit une grande foule de gens ; il fut saisi de compassion envers eux et guérit leurs malades.
Le soir venu, les disciples s'approchèrent et lui dirent : « L'endroit est désert et l'heure est déjà avancée. Renvoie donc la foule : qu'ils aillent dans les villages s'acheter de la nourriture ! »
Mais Jésus leur dit : « Ils n'ont pas besoin de s'en aller. Donnez-leur vous-mêmes à manger. »

Alors ils lui disent : « Nous n'avons là que ***cinq pains et deux poissons.*** *»*
Jésus dit : « Apportez-les-moi. »
Puis, ordonnant à la foule de s'asseoir sur l'herbe, il prit les cinq pains et les deux poissons, et, levant les yeux au ciel, il prononça la bénédiction ; il rompit les pains, il les donna aux disciples, et les disciples les donnèrent à la foule.
Ils mangèrent tous et ils furent rassasiés. On ramassa les morceaux qui restaient : cela faisait douze paniers pleins.
Ceux qui avaient mangé étaient environ ***cinq mille,*** *sans compter les femmes et les enfants.*



12. Multiplication des pains

Accomplissement : Le baptême du Christ : Mt 3,13-17

L'auréole de sainteté de Jésus

Jésus d'une main tient le pain et de l'autre le bénit

La foule assise par 50 et 100

3 pains et 2 poissons sur une belle nappe. Soit 3 + 1 dans la main de Jésus et Jésus le pain de vie = 5

Une femme assise à part = Marie ?

La belle verdure

Jésus multiplie le peu de l'homme : **5 pains et 2 poissons**, il est le **pain de vie** qui **nourrit toute l'humanité**

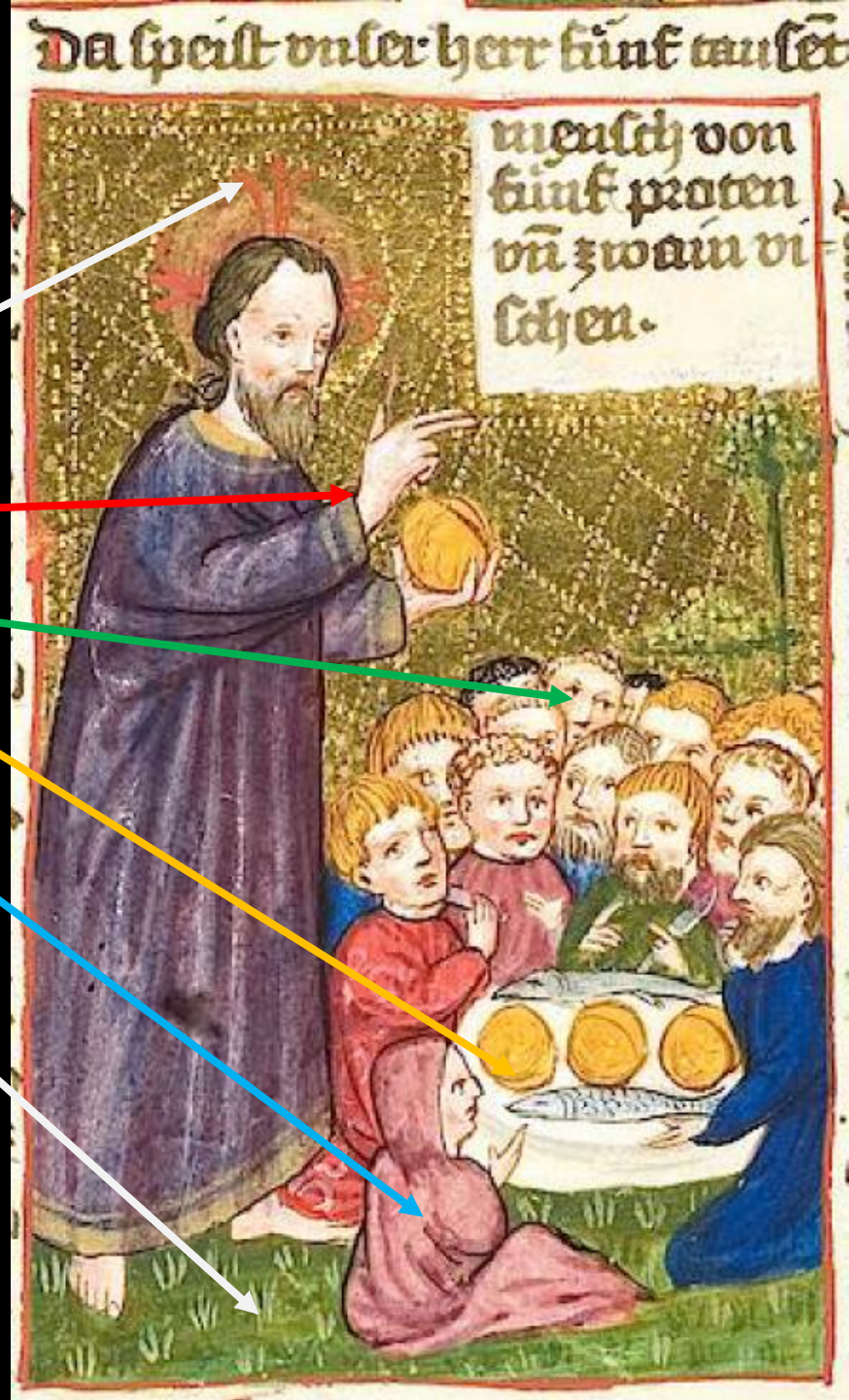



Annonces par les prophètes :

David : *Ps 77,25*

Joël : *(Ez 4,9)*

Job : *Job 27,14*

Isaïe : Es *36,17*





12. Multiplication des pains

David : *Ps 77,25*

Chacun se nourrit du pain des Forts, Dieu les pourvoit de vivres à satiété.

Joël : *(Ez 4,9)*

Prends du blé, de l'orge, des fèves, des lentilles, du millet et de l'épeautre : mets-les dans un même récipient ; tu t'en feras du pain. Tu en mangeras pendant les jours où tu seras couché sur le côté, soit 390 jours.

Job : *Job 27,14*

Si ses enfants se multiplient, le glaive les attend ; ses descendants ne pourront se rassasier de pain..

Isaïe : Es *36,17*

Jusqu'à ce que je vienne vous prendre pour vous emmener dans un pays comme le vôtre, un pays de froment et de vin nouveau, un pays de pain et de vignobles."





13. Repas chez le pharisien Simon

Préfiguration :

Le repentir et la guérison de Myriam :

Nb 12,1-15

Le repentir de David devant Nathan :

2Sm 12,1-14

Accomplissement :

Le repentir de Marie-Madeleine : *Mt 26,6-13 = Jn 12,1-8*



13. Repas chez le pharisien Simon

Préfiguration : Le repentir et la guérison de Myriam : Nb 12,1-15

Parce que Moïse avait épousé une femme éthiopienne, sa sœur Miryam et son frère Aaron se mirent à le critiquer. Ils disaient : « Le Seigneur parle-t-il uniquement par Moïse ? Ne parle-t-il pas aussi par nous ? » Le Seigneur entendit. – Or, Moïse était très humble, l'homme le plus humble que la terre ait porté. Soudain, le Seigneur dit à Moïse, à Aaron et à Miryam : « Sortez tous les trois pour aller à la tente de la Rencontre. » …Le Seigneur descendit dans la colonne de nuée et s'arrêta à l'entrée de la Tente. Il appela Aaron et Miryam ; tous deux s'avancèrent, et il leur dit : « Écoutez bien mes paroles : Quand il y a parmi vous un prophète du Seigneur, je me fais connaître à lui dans une vision, je lui parle dans un songe. Il n'en est pas ainsi pour mon serviteur Moïse, lui qui, dans toute ma maison, est digne de confiance :c'est de vive voix que je lui parle, dans une vision claire et non pas en énigmes ; ce qu'il regarde, c'est la forme même du Seigneur. Pourquoi avez-vous osé critiquer mon serviteur Moïse ? » La colère du Seigneur s'enflamma contre eux, puis il s'en alla et voici : Miryam était couverte d'une lèpre blanche comme de la neige.

Aaron se tourna vers elle, et voici qu'elle était lépreuse. Il dit alors à Moïse : « Je t'en supplie, mon seigneur, ne fais pas retomber sur nous ce péché que nous avons eu la folie de commettre. Que Miryam ne soit pas comme l'enfant mort-né dont la chair est à demi rongée lorsqu'il sort du sein de sa mère ! »

Moïse cria vers le Seigneur : « Dieu, je t'en prie, guéris-la ! »

Mais le Seigneur dit à Moïse : « … Qu'elle soit donc exclue du camp pendant sept jours ; après quoi, elle sera réintégrée. » Miryam fut donc exclue du camp pendant sept jours, et le peuple ne leva pas le camp avant qu'elle ne soit réintégrée.



13. Repas chez le pharisien Simon

Préfiguration : Le repentir et la guérison de Myriam : Nb 12,1-15

Moïse désignant du doigt la banderole de ses paroles

Aaron habillé comme un évêque

Myriam implorant le pardon et la guérison habillée comme la Vierge Marie sauf le rouge de l'amour

La banderole des paroles d'imploration de Moïse pour la guérison de Myriam

---

Myriam la sœur de Moïse et d'Aaron, à cause de ses **péchés**, fut atteinte **de lèpre**; par la prière de Moïse elle fut guérie de son impureté.

Moïse est une préfiguration du Christ qui a libéré Marie-Madeleine de toutes les impuretés de ses péchés.

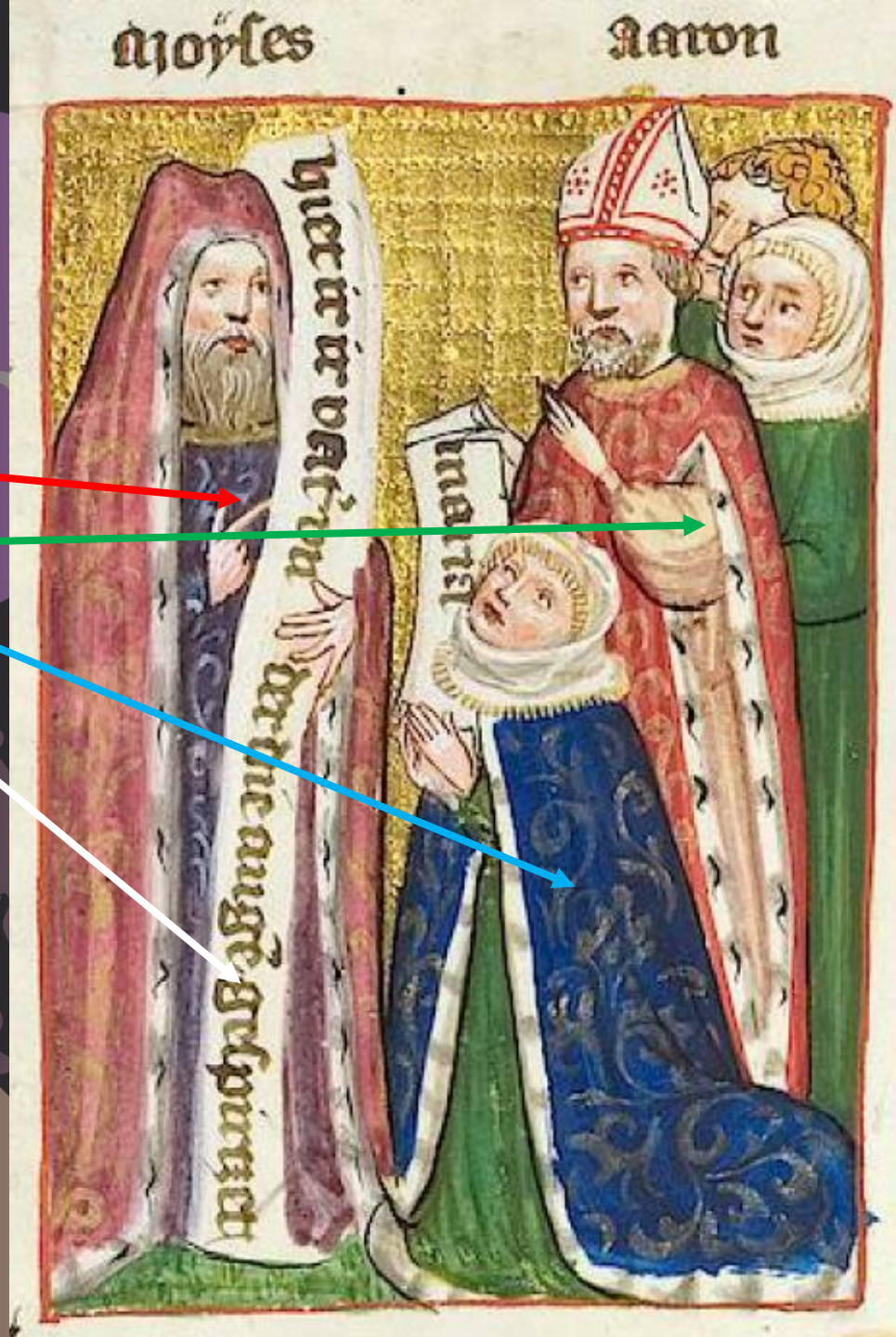

13. Repas chez le pharisien Simon

Le repentir de David devant Nathan : 2Sm 12,1-14

Le Seigneur envoya vers **David** le prophète **Nathan** qui alla le trouver et lui dit : « Dans une même ville, il y avait **deux hommes** ; l'un était **riche**, l'autre était **pauvre**. Le riche avait des moutons et des bœufs en très grand nombre. Le pauvre n'avait rien **qu'une brebis**, une toute petite, qu'il avait achetée. Elle était comme sa fille. **Un voyageur** arriva chez l'homme riche. Pour préparer le repas de son hôte, celui-ci épargna ses moutons et ses bœufs. Il alla prendre **la brebis du pauvre**, et la prépara pour l'homme qui était arrivé chez lui. »

Alors, David s'enflamma d'une grande colère contre cet homme, et dit à ~~Nathan : « Par le Seigneur vivant, **l'homme qui a fait cela mérite la mort** !~~ … Pour avoir commis une telle action et n'avoir pas épargné le pauvre. »

Alors Nathan dit à David : « Cet homme, **c'est toi !** Ainsi parle le Seigneur Dieu d'Israël : « .. Je t'ai délivré de la main de Saül. Pourquoi donc as-tu méprisé le Seigneur … tu as **frappé** par l'épée **Ourias** le Hittite ; sa femme, tu l'as **prise pour femme** ; lui, tu l'as fait périr par l'épée…



13. Repas chez le pharisien Simon

Préfiguration :

Le repentir de David devant Nathan : *2Sm 12,1-14*

Nathan le prophète révélant à David son péché

Le roi David tenant la banderole de la demande de pardon

Les 2 banderoles du dialogue entre Nathan et David

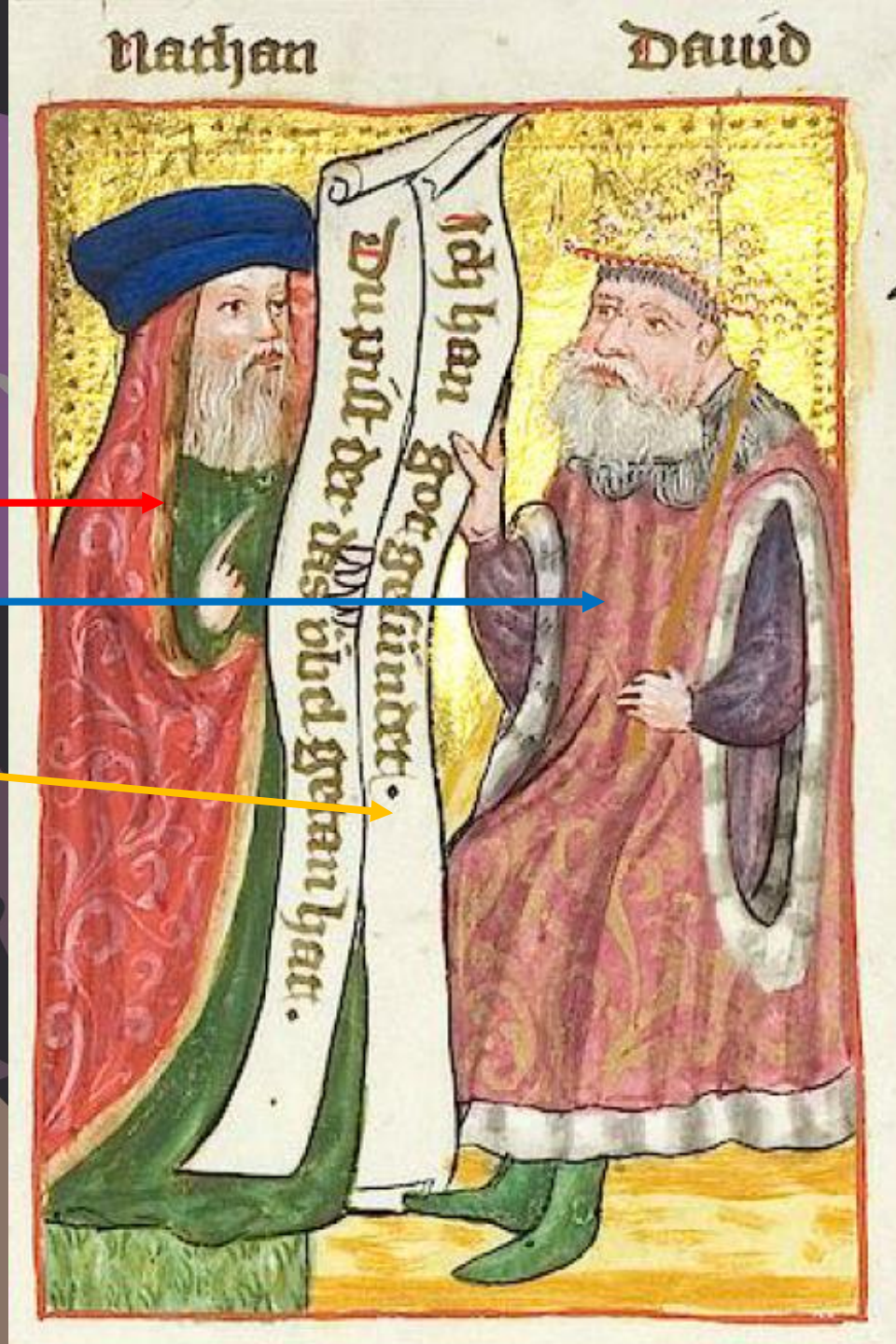

Le roi David demanda miséricorde auprès du Seigneur par sa repentance lorsque le prophète **Nathan** lui révèle son péché.
David repentant signifie Marie-Madeleine repentante, elle, qui demanda par grâce à son Seigneur le pardon de tous ses péchés.

13. Repas chez le pharisien Simon

Accomplissement : Le repas chez Simon

Six jours *avant la Pâque, Jésus vint à* ***Béthanie*** *où habitait* ***Lazare****, qu'il avait réveillé d'entre les morts. On donna* ***un repas*** *en l'honneur de* ***Jésus****. Marthe faisait le service, Lazare était parmi les convives avec Jésus.*
Or, ***Marie*** *avait pris une livre d'un* ***parfum très pur*** *et de très grande valeur ; elle versa le parfum* ***sur les pieds de Jésus****, qu'elle* ***essuya avec ses cheveux*** *; la maison fut remplie de l'odeur du parfum.*
Judas Iscariote, l'un de ses disciples, celui qui allait le livrer, dit alors :
« Pourquoi n'a-t-on pas vendu ce parfum pour trois cents pièces d'argent, que l'on aurait données à des pauvres ? »
Il parla ainsi, non par souci des pauvres, mais parce que c'était un voleur : comme il tenait la bourse commune, il prenait ce que l'on y mettait.
Jésus lui dit : « Laisse-la observer cet usage en vue du jour de mon ensevelissement !
Des pauvres, vous en aurez toujours avec vous, mais moi, vous ne m'aurez pas toujours. »



13. Repas chez le pharisien Simon

Accomplissement : Le repas chez Simon est remplacé par le repas chez Lazare (Jn 12,1-8) Jean parle de Marie et non de la femme comme dans les synoptiques.

Dieu le Père représenté dans le ciel

L'Esprit-Saint inspire Jésus par une colombe

Jésus avec son auréole de sainteté les bras écartés en émerveillement pour le geste de la femme

Lazare – Marthe et Marie

La table bien garnie de pain, de poisson et même d'une théière

La femme, Marie-Madeleine en train d'essuyer avec ses cheveux les pieds de Jésus

Jésus loue le geste de **Marie-Madeleine**, annonciateur **de sa mort et de sa résurrection** par lesquels **il pardonne tous les péchés des hommes.**

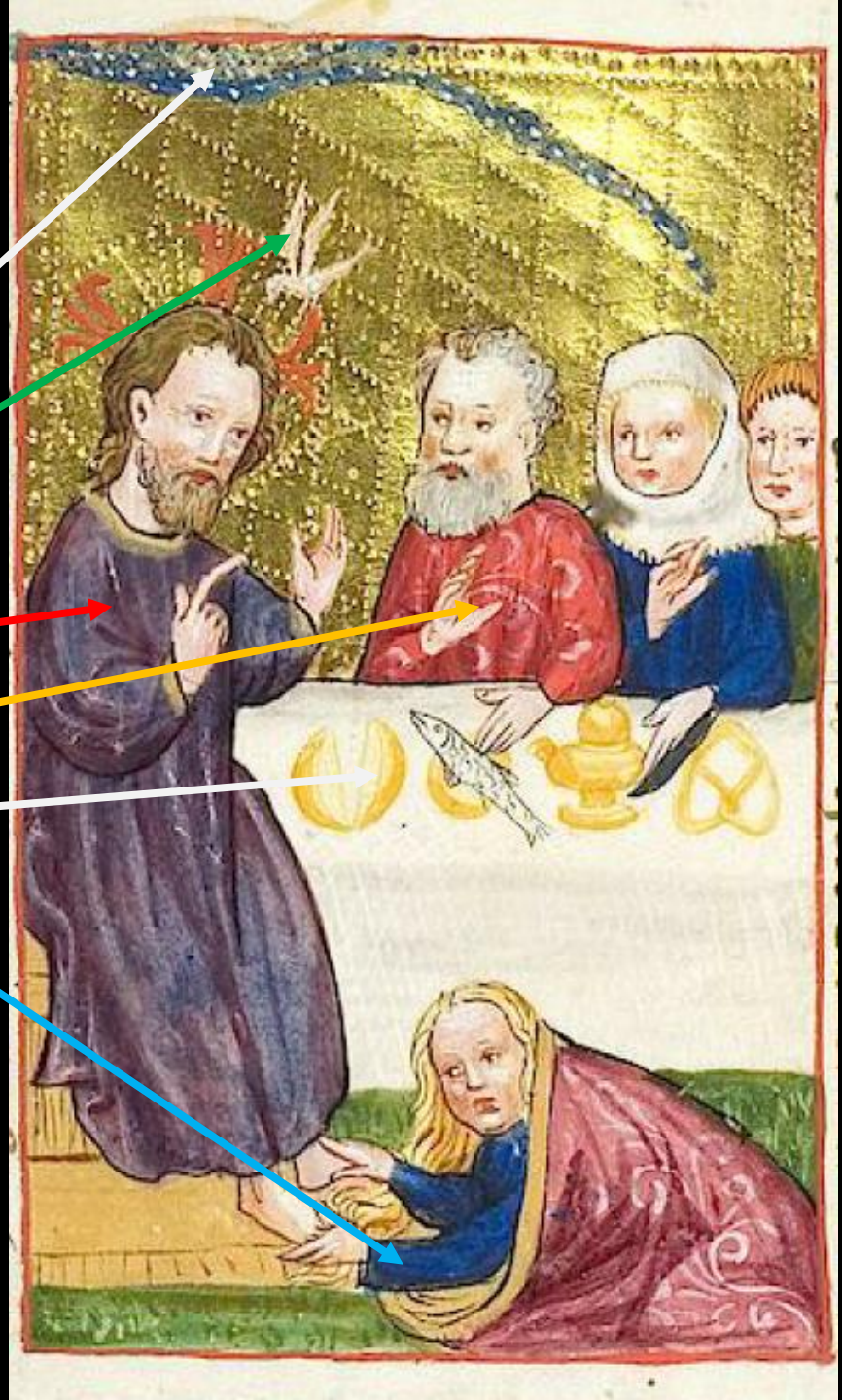

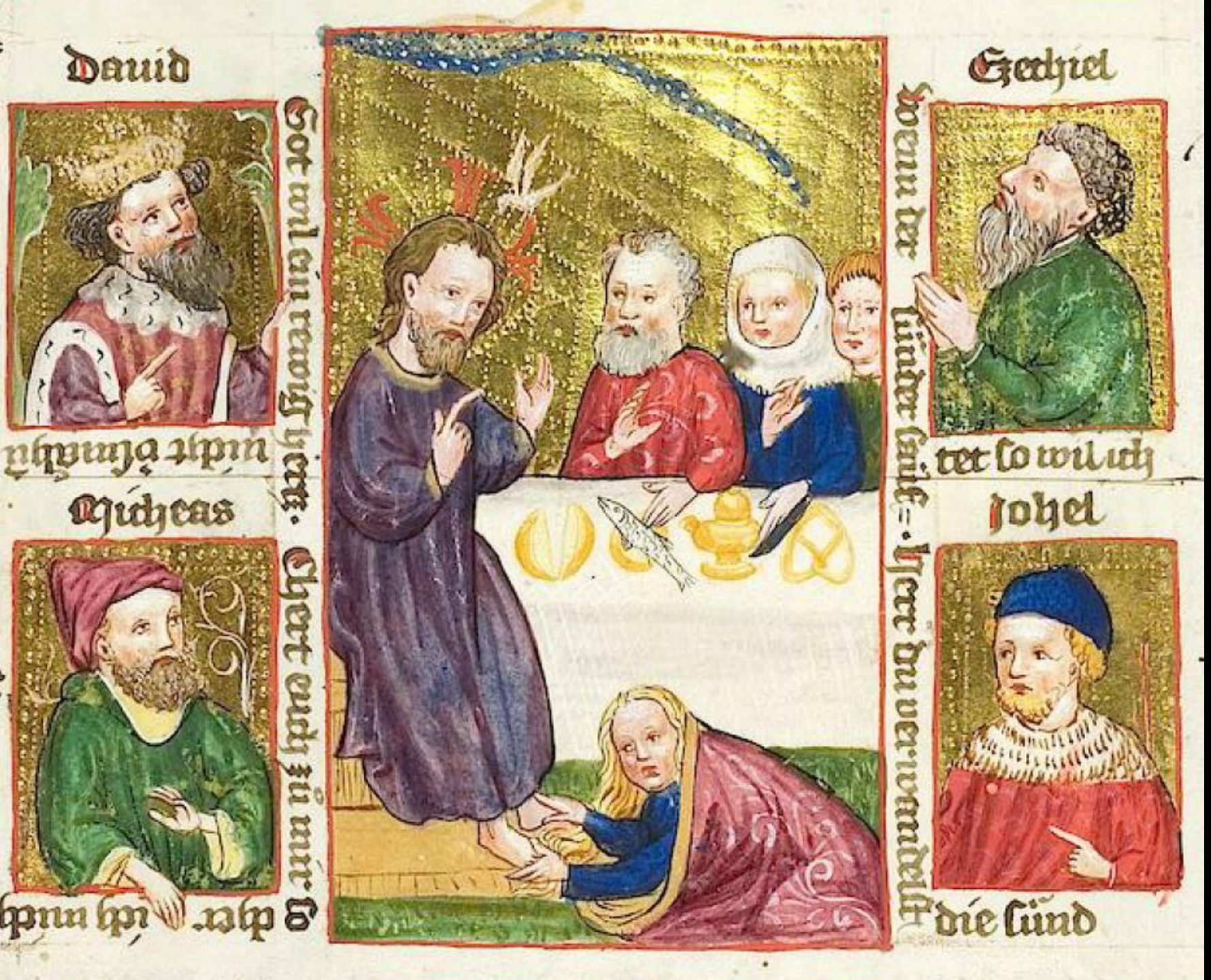

Annonces par les prophètes :

David : *Ps 50,19*

Michée : *Mi*

Ézéchiel : *Ez 18,32*

Joel : *Jo 2,12*



13. Repas chez le pharisien Simon

David : *Ps 50,19*

Le sacrifice qui plaît à Dieu, c'est un esprit brisé ; tu ne repousses pas, ô mon Dieu, un cœur brisé et broyé

Ézéchiel : *Ez 18,32*

Je ne prends plaisir à la mort de personne, – oracle du Seigneur Dieu – : convertissez-vous, et vous vivrez. »

Michée : *Mi (Za 1,3)*

Ainsi parle le Seigneur de l'univers : Revenez à moi – oracle du Seigneur de l'univers –, et je reviendrai à vous, dit le Seigneur de l'univers.

Joel : *Jo 2,12*

Et maintenant – oracle du Seigneur – revenez à moi de tout votre cœur, dans le jeûne, les larmes et le deuil !



14. Résurrection de Lazare

Préfiguration :

Élie réveille le fils de la Sunamite :

1R 17,17-24

Élisée réveille le fils de la veuve de Sarepta :

2R 4,32-38

Accomplissement :

Résurrection de Lazare *: Jn 11,1 ss*



14. Résurrection de Lazare

Préfiguration : Élie réveille le fils de Sarepta:

1R 17,17-24

*Après ces événements, il arriva que **le fils** de la maîtresse de maison tomba **malade**, et sa maladie fut si violente qu'enfin il expira. Alors elle dit à **Élie** : « Qu'ai-je à faire avec toi, homme de Dieu ? » Il lui dit : « Donne-moi ton fils » ; il l'enleva de son sein, le monta dans la chambre haute où il habitait et le coucha sur son lit… Il **s'étendit trois fois sur l'enfant** et il invoqua Yahvé : « Yahvé, mon Dieu, je t'en prie, **fais revenir en lui l'âme** de cet enfant ! » Yahvé exauça l'appel d'**Élie**, l'âme de l'enfant revint en lui et il reprit vie. Élie le prit, le descendit de la chambre haute dans la maison et **le remit à sa mère** ; et Élie dit : « Voici, ton fils est vivant. » La femme lui répondit : « Maintenant je sais que tu es un homme de Dieu et que la parole de Yahvé dans ta bouche est vérité ! »*



14. Résurrection de Lazare

Préfiguration : Élie réveille le fils de la Sunamite : 1R 17,17-24

La veuve sunamite habillé de jaune et de rouge

Elie le prophète habillé comme Moïse

L'enfant de la veuve habillé en vert = l'espérance

Les 2 banderoles du dialogue entre la veuve et Elie

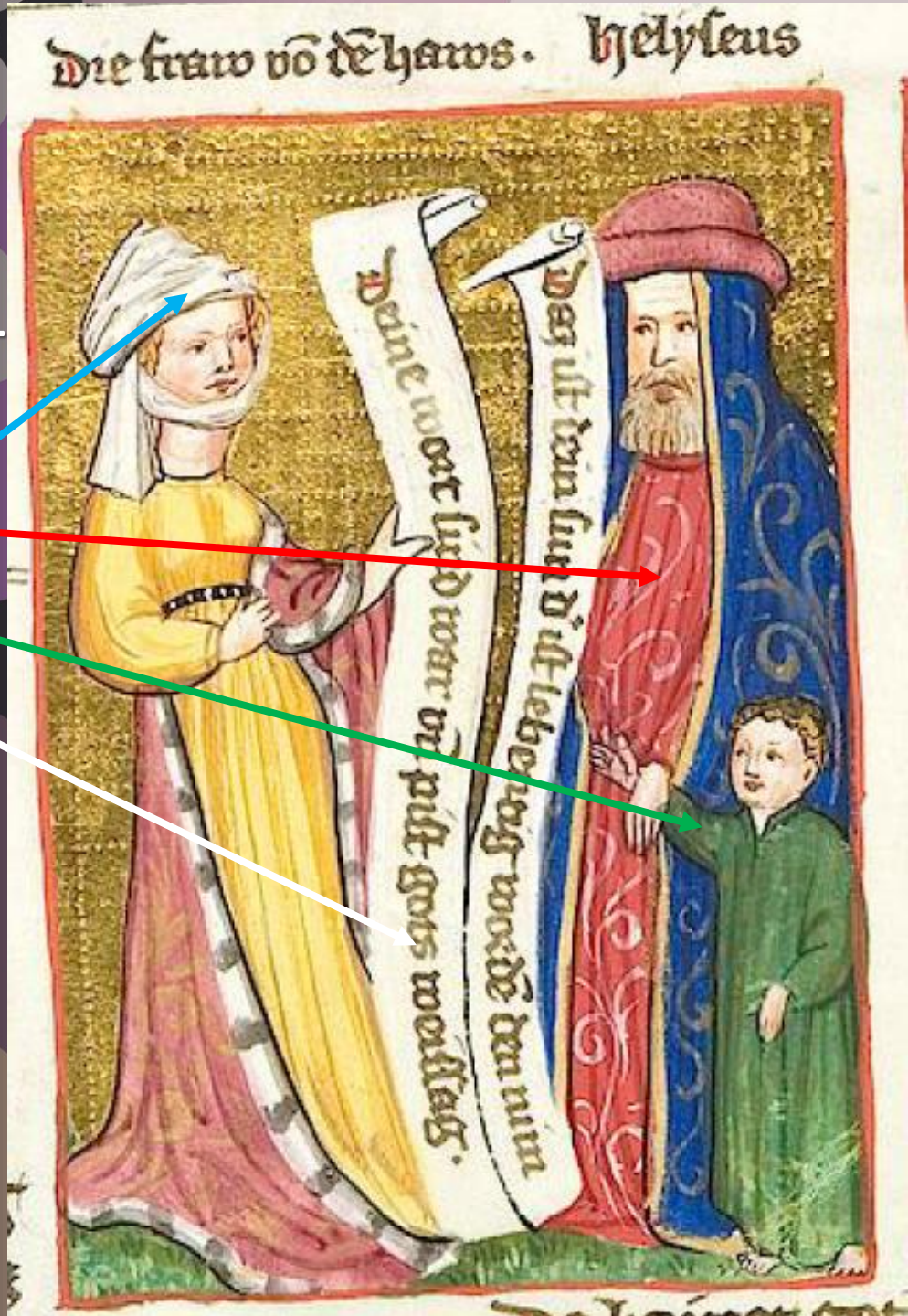

Le prophète Elie monta le fils de la Sunamite dans sa chambre, il pria et dit :« mon Dieu, je t'en prie, fais revenir en lui l'âme de cet enfant ! » C'est ce qui arriva et il le rendit à sa mère.

Cela est une bonne figure pour la résurrection de Lazare, que le Christ a ressuscité et fit cadeau à nouveau à ses sœurs.

14. Résurrection de Lazare

Élisée réveille le fils de la veuve sunamite : 2R 4,32-38

Élisée arriva à la maison; là était l'enfant, mort et couché sur son propre lit. Il entra, ferma la porte sur eux deux et pria Yahvé. Puis il monta sur le lit, **s'étendit sur l'enfant**, mit sa bouche contre sa bouche, ses yeux contre ses yeux, ses mains contre ses mains, il se replia sur lui et la chair de l'enfant se réchauffa. Il se remit à marcher de long en large dans la maison, puis remonta et se replia sur lui, jusqu'à sept fois : alors **l'enfant éternua et ouvrit les yeux**. Il appela Géhazi et lui dit : «Fais venir cette bonne Sunamite.» Il l'appela. Lorsqu'elle arriva près de lui, il dit : «**Prends ton fils.»** Elle entra, tomba à ses pieds et se prosterna à terre, puis elle **prit son fils et sortit.**



14. Résurrection de Lazare

Préfiguration :

Élisée réveille le fils de la veuve sunamite : *2R 4,32-38*

Élisée tenant l'enfant pour le remettre à sa mère

La veuve sunamite tenant la banderole de ses paroles

L'enfant de la veuve dans les bras d'Élisée le prophète

Les 2 banderoles du dialogue entre la veuve et Élisée

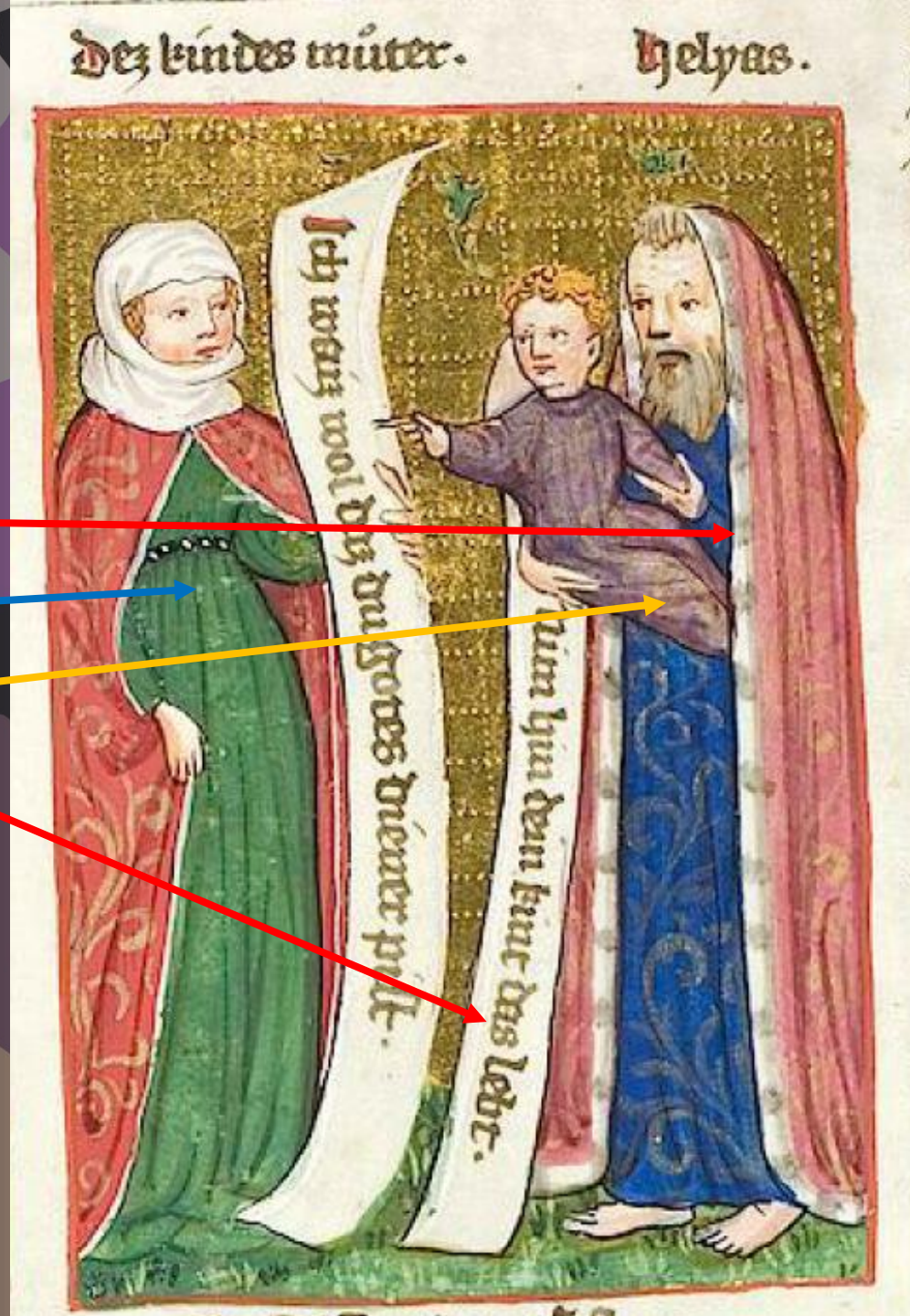

Le prophète Élisée releva **le fils de la veuve**, il se plia sur lui et l'enfant se réchauffa et revint à la vie.
Élisée signifie le Christ et **l'enfant** qu'il ressuscita d'entre les morts, Lazare, que le Christ a rendu à la vie devant les yeux des juifs.

14. Résurrection de Lazare

Accomplissement : Résurrection de Lazare Jn 11,38-45

Jésus, repris par l'émotion, arriva au tombeau. C'était une grotte fermée par une pierre.

***Jésus** dit : « Enlevez la pierre. » **Marthe,** la sœur du défunt, lui dit : « Seigneur, il sent déjà ; c'est le quatrième jour qu'il est là. »*

*Alors Jésus dit à Marthe : « Ne te l'ai-je pas dit ? **Si tu crois, tu verras la gloire de Dieu.** »*

On enleva donc la pierre. Alors Jésus leva les yeux au ciel et dit : « Père, je te rends grâce parce que tu m'as exaucé.

Je le savais bien, moi, que tu m'exauces toujours ; mais je le dis à cause de la foule qui m'entoure, afin qu'ils croient que c'est toi qui m'as envoyé. »

*Après cela, il cria d'une voix forte : « **Lazare, viens dehors !** »*

Et le mort sortit, les pieds et les mains liés par des bandelettes, le visage enveloppé d'un suaire. Jésus leur dit : « Déliez-le, et laissez-le aller. »

Beaucoup de Juifs, qui étaient venus auprès de Marie et avaient donc vu ce que Jésus avait fait, crurent en lui.



14. Résurrection de Lazare

Accomplissement : Résurrection de Lazare *Jn 11,38-45*

L'auréole de Jésus

Jésus bénissant avec sa main Lazare

Marthe la sœur de Lazare en prière

Lazare tout en blanc sortant d'un cercueil

Tous les personnages ont une auréole de sainteté

Marie la sœur de Lazare en prière

Jésus redonne vie à son ami Lazare, annonciateur de sa mort et de sa résurrection et le rend à ses sœurs Marthe et Marie.

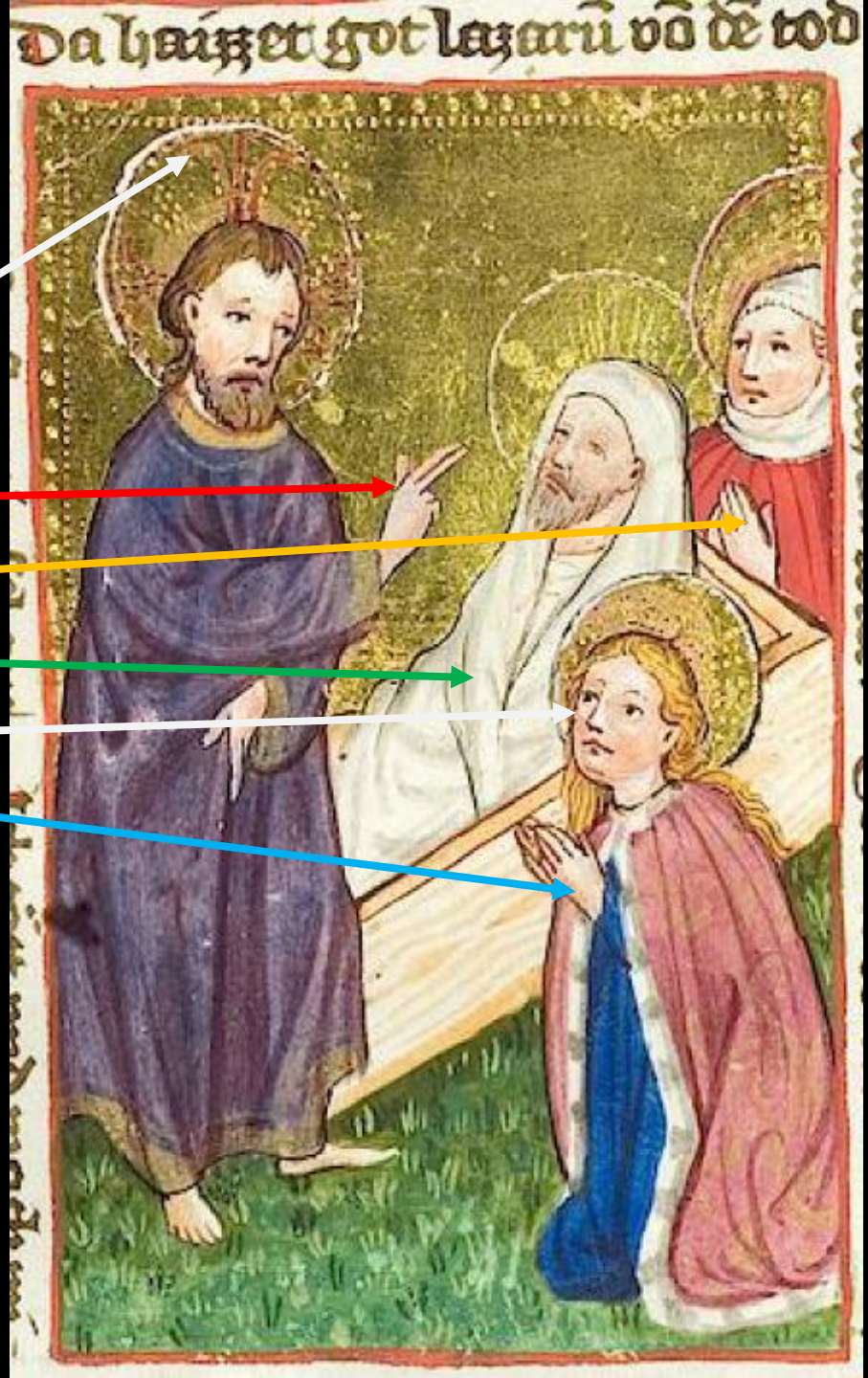

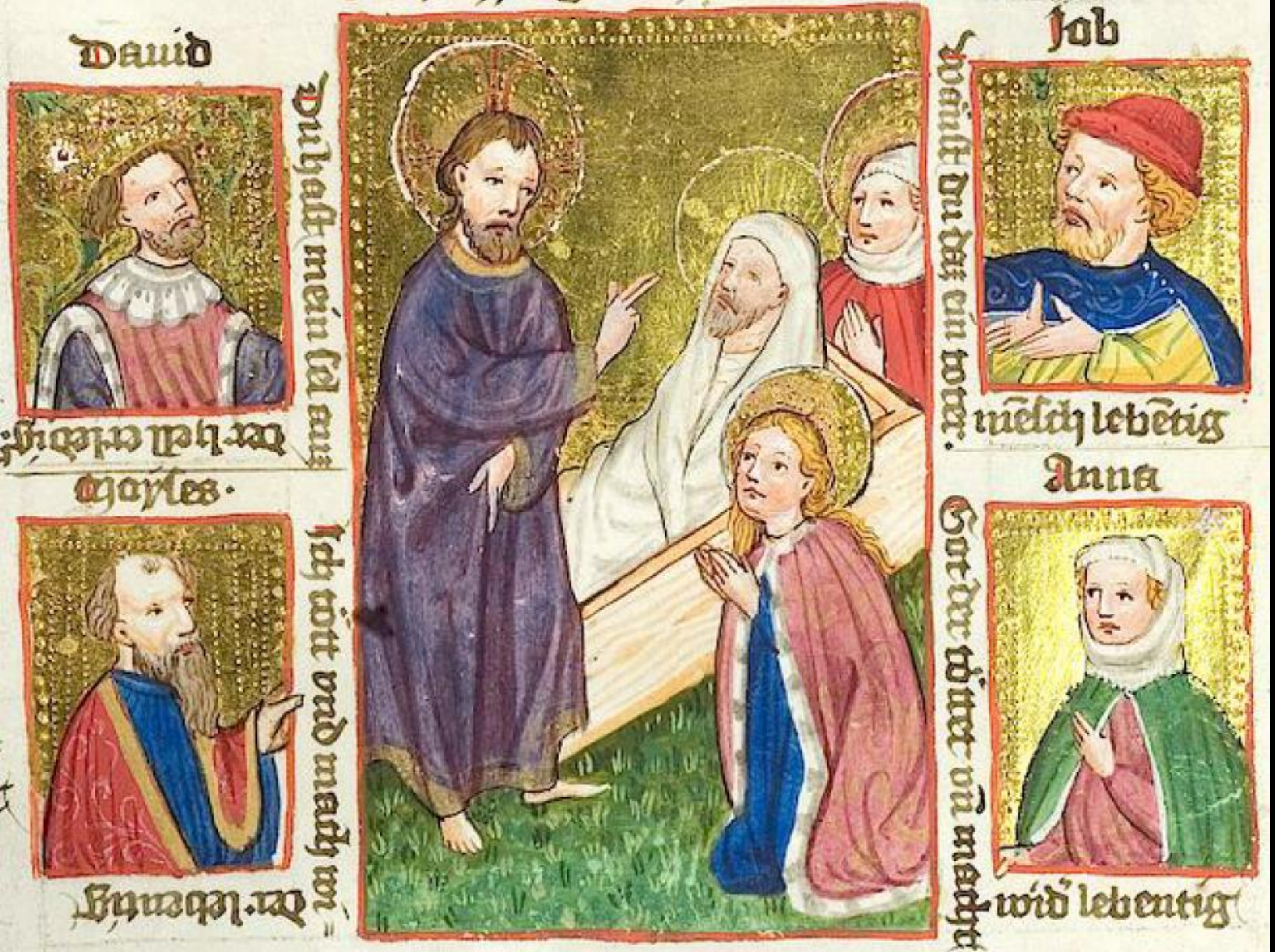

Annonces par les prophètes :

David : *Ps 29,4*

Samuel : *1Sm 2,6*

Job : *Job 14,14*

Anna : *Dt 32,39*

14. Résurrection de Lazare



David : *Ps 29,4*

Seigneur, tu m'as fait remonter de l'abîme et revivre quand je descendais à la fosse.

Samuel : *1Sm 2,6*

Le Seigneur fait mourir et vivre ; il fait descendre à l'abîme et en ramène.

Job : *Job 14,14*

Mais l'homme qui meurt va-t-il revivre ? Tous les jours de mon service, j'attendrais, jusqu'à ce que vienne ma relève.

Anna : *Dt 32,39*

C'est moi, et moi seul ; pas d'autre dieu que moi ; c'est moi qui fais mourir et vivre, si j'ai frappé, c'est moi qui guéris, et personne ne délivre de ma main.



15. Transfiguration

Préfiguration :

Abraham accueille les trois visiteurs (anges) ; *Gn 18,1-3*

Les trois jeunes gens dans le feu : *Dn 3,91-92*

Accomplissement :

Transfiguration du Christ : *Mt 17,1-9*



15.
Transfiguration

Préfiguration : Abraham accueille les trois visiteurs (anges) : Gn 18,1-3

*Yahvé apparut à **Abraham** au Chêne de Mambré, tandis qu'il était assis à l'entrée de la tente, au plus chaud du jour. Ayant levé les yeux, voilà qu'il vit **trois hommes** qui se tenaient debout près de lui; dès qu'il les vit, il courut **de l'entrée de la Tente** à leur rencontre et **se prosterna** à terre. Il dit : «Monseigneur, je t'en prie, si j'ai trouvé grâce à tes yeux, veuille ne pas passer près de ton serviteur sans t'arrêter».*



15. Transfiguration

Préfiguration : Élie réveille le fils de la Sunamite : 1R 17,17-24

Les 3 hommes représentés par 3 anges habillé du bleu du ciel, bénissant Abraham

Sarah la femme d'Abraham à l'entrée

Abraham à genoux devant les 3 anges

La tente a été remplacée par un château fort

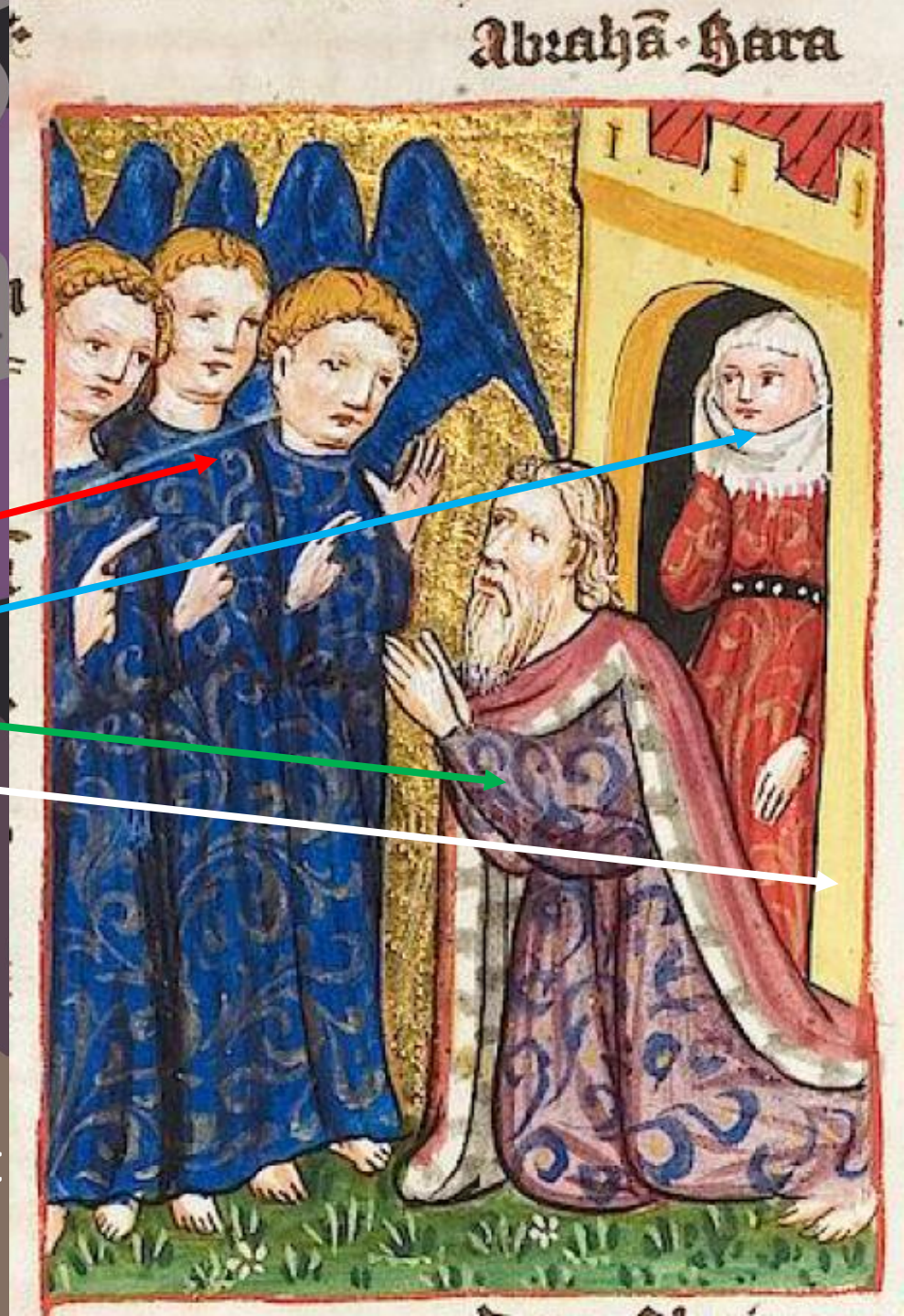

Abraham vit s'avancer vers sa tente trois hommes, naturellement des anges; il en vit **trois** et pourtant il s'adressa à **un seul**. Les trois anges signifient **la Trinité** des personnes et par son adresse à un seul il laisse apparaître l'unité divine. Ainsi **le Christ** apparaît lors de la transfiguration comme vrai Dieu un dans **la Trinité** des **personnes**.

15. Transfiguration

Les trois jeunes gens dans le feu : *Dn 3,91-92*

Le roi Nabuchodonosor s'émut et se leva en toute hâte. Il interrogea ses intimes : «N'avons-nous pas jeté ces trois hommes tout liés dans le feu?» Ils répondirent : «Assurément, ô roi.» Il dit : «Mais je ***vois quatre hommes en liberté*** *qui se promènent* ***dans le feu*** *sans qu'il leur arrive de mal, et le quatrième a l'aspect d'un fils des dieux.» Nabuchodonosor s'approcha de l'ouverture de la fournaise de feu ardent et dit : «Shadrak, Méshak et Abed-Nego, serviteurs du Dieu Très-Haut, sortez et venez ici.» Alors du milieu du feu sortirent Shadrak, Méshak et Abed-Nego.*



15. Transfiguration

Préfiguration :

Les trois jeunes gens dans le feu : *Dn 3,91-92*

L'ange de Dieu dans la fournaise

Le roi Nabuchodonosor avec son sceptre et sa couronne

Daniel et ses compagnons : Shadrak, Méshak et Abed-Nego

La fournaise dans le puits où son jeté les 3 compagnons

Le roi Nabuchodonosor vit quelqu'un qui ressemblait au fils de Dieu alors qu'il avait jeté les **trois jeunes gens** dans la fournaise et qu'il s'approcha de la fournaise. Les trois hommes sont comme les trois personnes de **la Trinité** et le quatrième signifie l'unité de Dieu.
Ainsi **le Christ** se montre dans la transfiguration comme un vrai Dieu et comme Trinité des personnes.

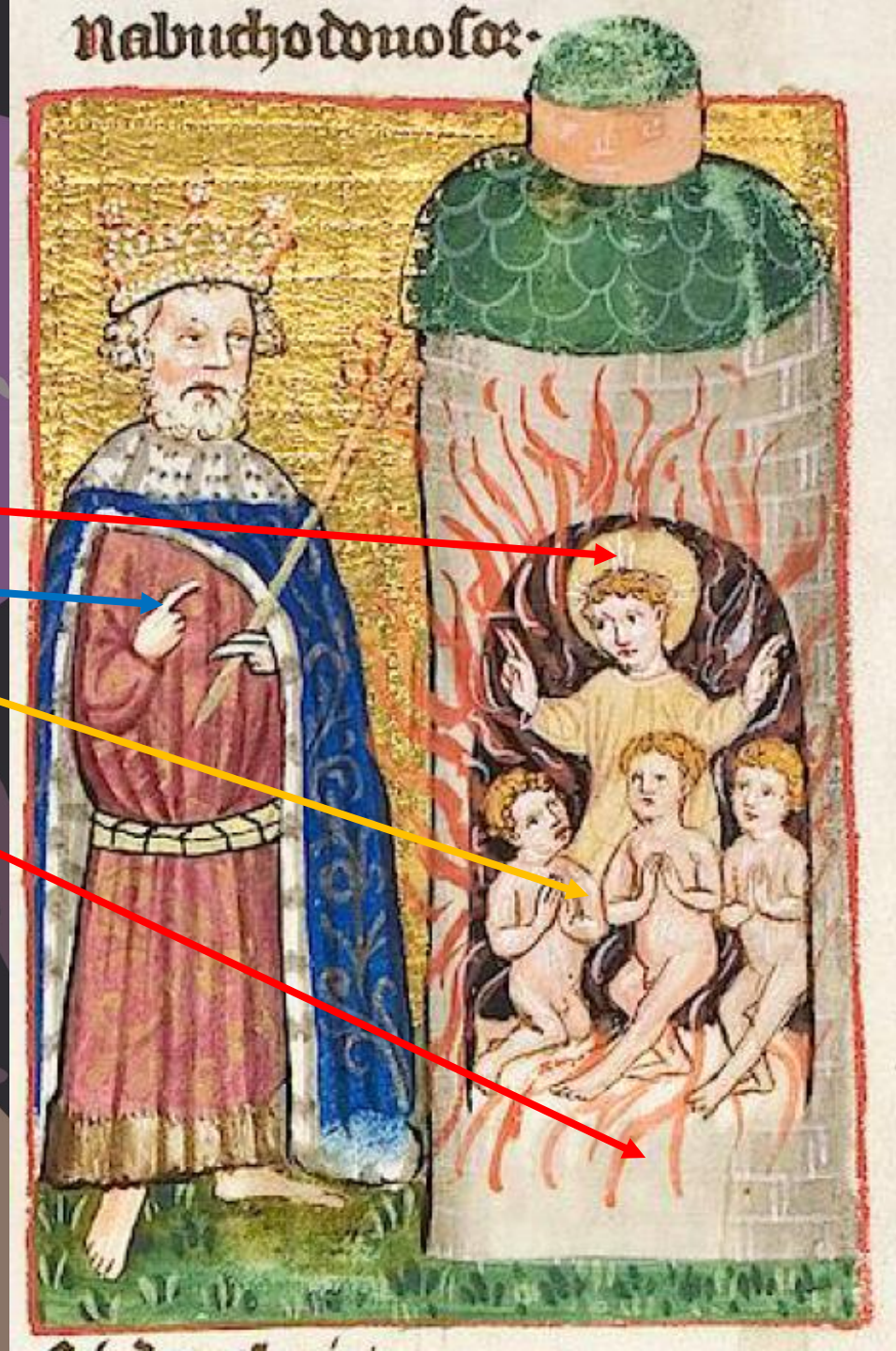

15.

Transfiguration

Accomplissement : Transfiguration du Christ : Mt 17,1-9

*Six jours après, Jésus prend avec lui **Pierre, Jacques et Jean** son frère, et il les emmène à l'écart, sur une haute montagne.*
*Il fut **transfiguré** devant eux ; son visage devint brillant comme le soleil, et ses vêtements, blancs comme la lumière.*
*Voici que leur apparurent **Moïse et Élie**, qui s'entretenaient avec lui…*
*Lorsqu'une nuée lumineuse les couvrit de son ombre, et voici que, de la nuée, une voix disait : « **Celui-ci est mon Fils bien-aimé**, en qui je trouve ma joie : écoutez-le ! » Les disciples tombèrent **face contre terre** et furent saisis d'une grande crainte. Jésus s'approcha, les toucha et leur dit : « Relevez-vous et soyez sans crainte ! »*
Levant les yeux, ils ne virent plus personne, sinon lui, Jésus, seul.
En descendant de la montagne, Jésus leur donna cet ordre : « Ne parlez de cette vision à personne, avant que le Fils de l'homme soit ressuscité d'entre les morts. »



15.
Transfiguration

Accomplissement : Transfiguration du Christ : Mt 17,1-9

Moïse le père de la Nation

Elie le Prophète

Jésus transfiguré, tout de blanc vêtu, désigne d'un doigt Moïse et Elie et de l'autre les apôtres

Pierre se cache les yeux tournés vers Jésus

Jacques effaré regardant Jésus

Jean prosterné en prière

Jésus **transfiguré** accomplit le dési de voir **Dieu**
de l'ancienne Alliance représenté par Elie le prophète et
Moïse le père du peuple choisit.
Les apôtres sont dans la crainte devant la Gloire de Dieu !

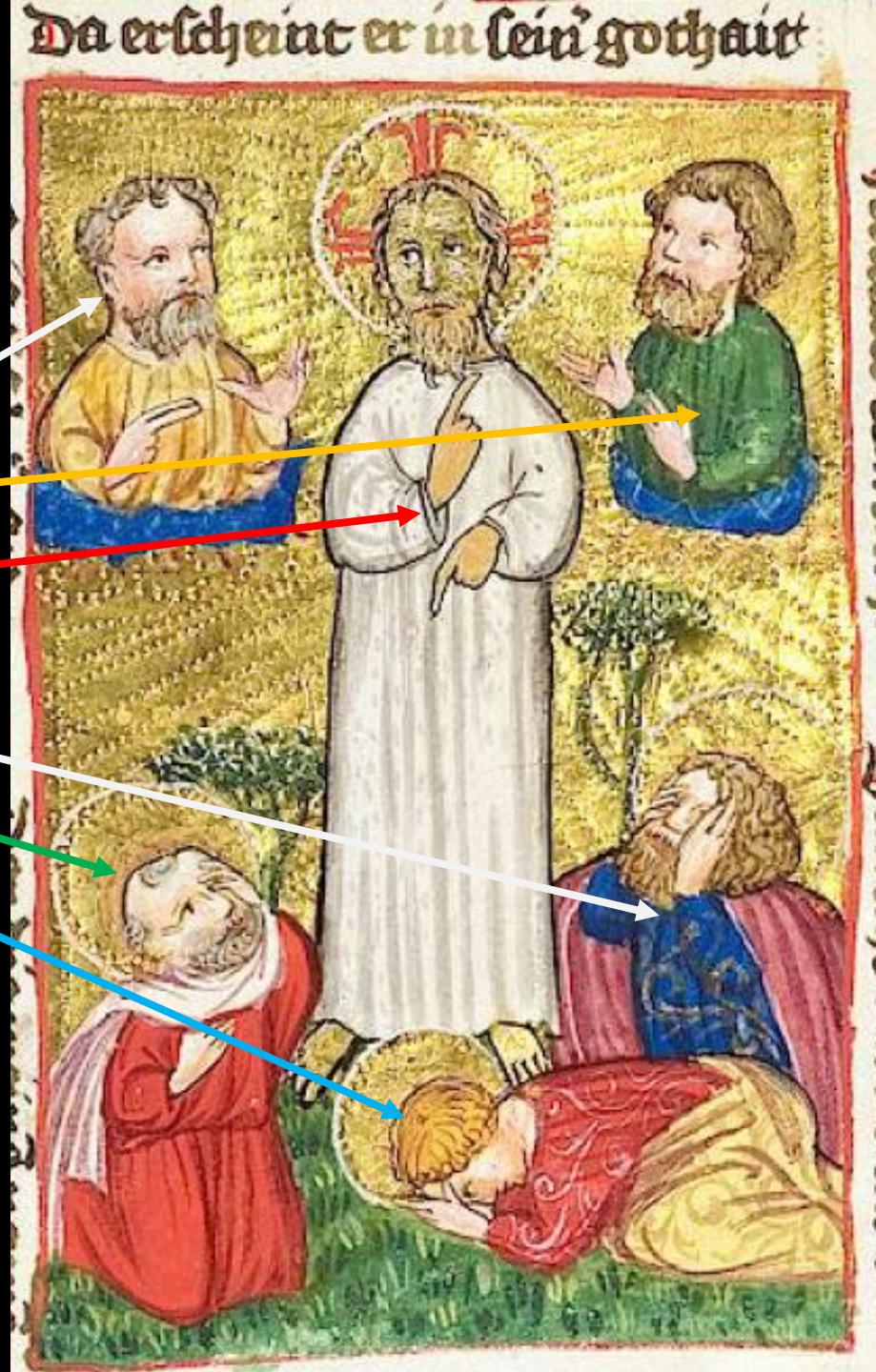

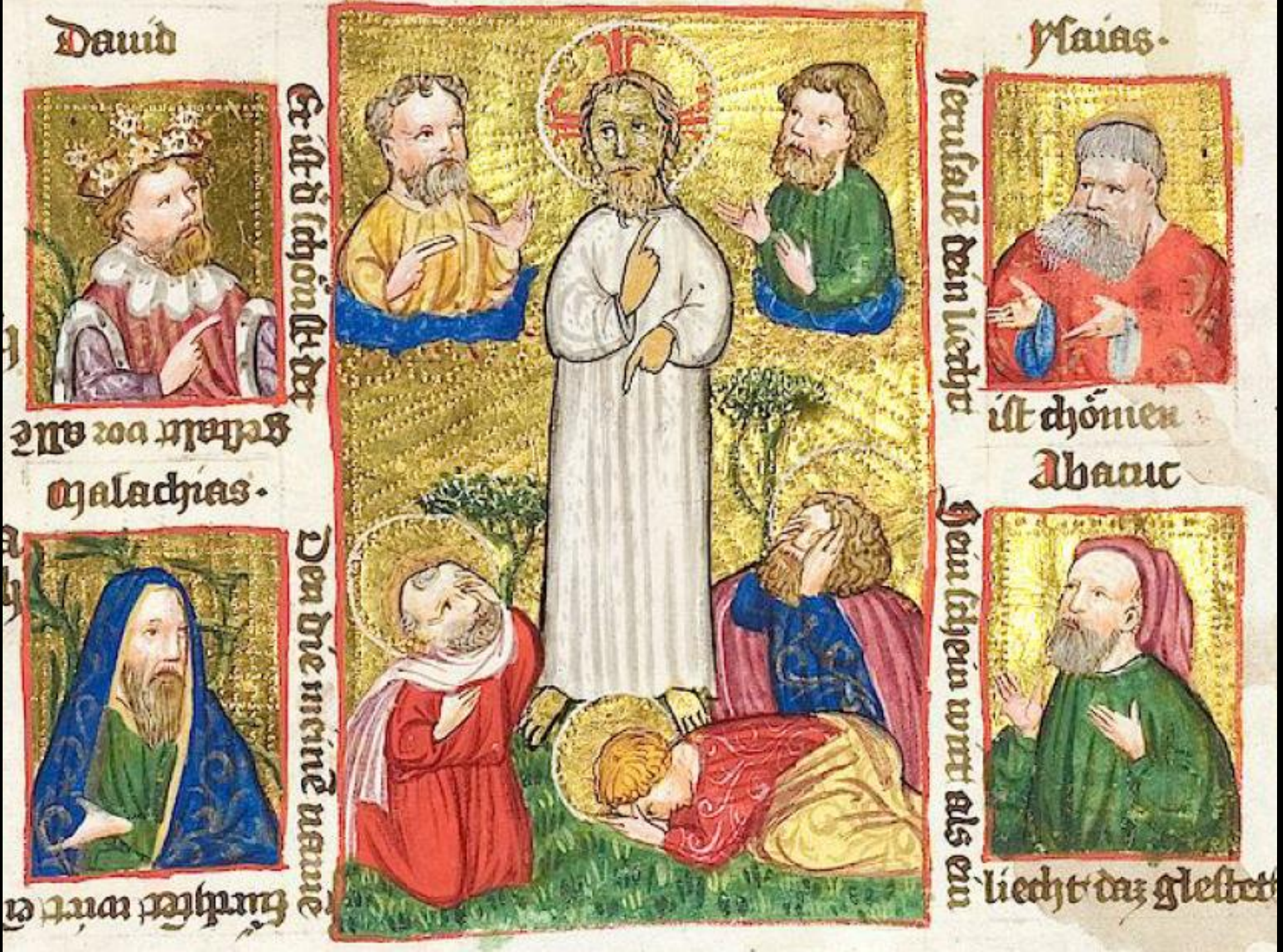

Annonces par les prophètes :

David : *Ps 44,3 / 45,2*

Malachie : *Ma 3,2*

Isaïe : *Es 60,1*

Habquc : *Ha 3,4*



15. Transfiguration

David : *Ps 44,3 / 45,2*

Tu es beau, comme aucun des enfants de l'homme, la grâce est répandue sur tes lèvres : oui, Dieu te bénit pour toujours.

Dieu est pour nous refuge et force, secours dans la détresse, toujours offert

Malachie : *Ma 3,2*

Qui pourra soutenir le jour de sa venue ? Qui pourra rester debout lorsqu'il se montrera ? Car il est pareil au feu du fondeur, pareil à la lessive des blanchisseurs.

Isaïe : *Es 60,1*

Debout, Jérusalem, resplendis ! Elle est venue, ta lumière, et la gloire du Seigneur s'est levée sur toi.

Habquc : *Ha 3,4*

Son éclat est pareil à la lumière ; deux rayons sortent de ses mains : là se tient cachée sa puissance.



16. Les vendeurs chassés du Temple

Préfiguration :

Darius autorise la reconstruction du Temple : *Esd 6,1-5*

Judée Maccabées ordonne de purifier le temple :

1Mc 4,36-60

Accomplissement :

Jésus chasse les vendeurs du Temple : *Mt 21,12-13*



16. Les vendeurs chassés du Temple

Darius autorise la reconstruction du Temple : Esd 6.1-5

*Alors **le roi Darius** donna l'ordre de faire des recherches dans la maison du trésor où étaient déposées les archives à Babylone.*
Dans la forteresse d'Ecbatane qui est dans la province de Médie, on trouva un rouleau où il était écrit : « Mémoire.
*La première année du **roi Cyrus,** le roi Cyrus a donné cet ordre au sujet de la Maison de Dieu à Jérusalem : **La Maison sera rebâtie** là où l'on offre des sacrifices et où se trouvent ses fondations ; sa hauteur sera de soixante coudées, et sa largeur de soixante coudées.*
Il y aura trois rangées de pierres de taille et une rangée de madriers.
La dépense sera couverte par la maison du roi.
*De plus, on **restituera les objets de la Maison de Dieu**, en or et en argent, ceux que Nabuchodonosor avait fait enlever du sanctuaire de Jérusalem et qu'il avait emportés à Babylone. Chaque objet retrouvera sa place **dans le sanctuaire de Jérusalem**. Tu les déposeras dans la Maison de Dieu. »*



16. Les vendeurs chassés du Temple

Préfiguration : Darius autorise la reconstruction du Temple : Esd 6.1-5

Le roi Darius avec son sceptre dans une main et dans l'autre une bourse avec l'argent pour reconstruire

La bourse avec l'argent pour reconstruire le Temple

Le scribe Esdras chargé de la reconstruction du Temple

Une belle verdure avec des trèfles et des fleurs

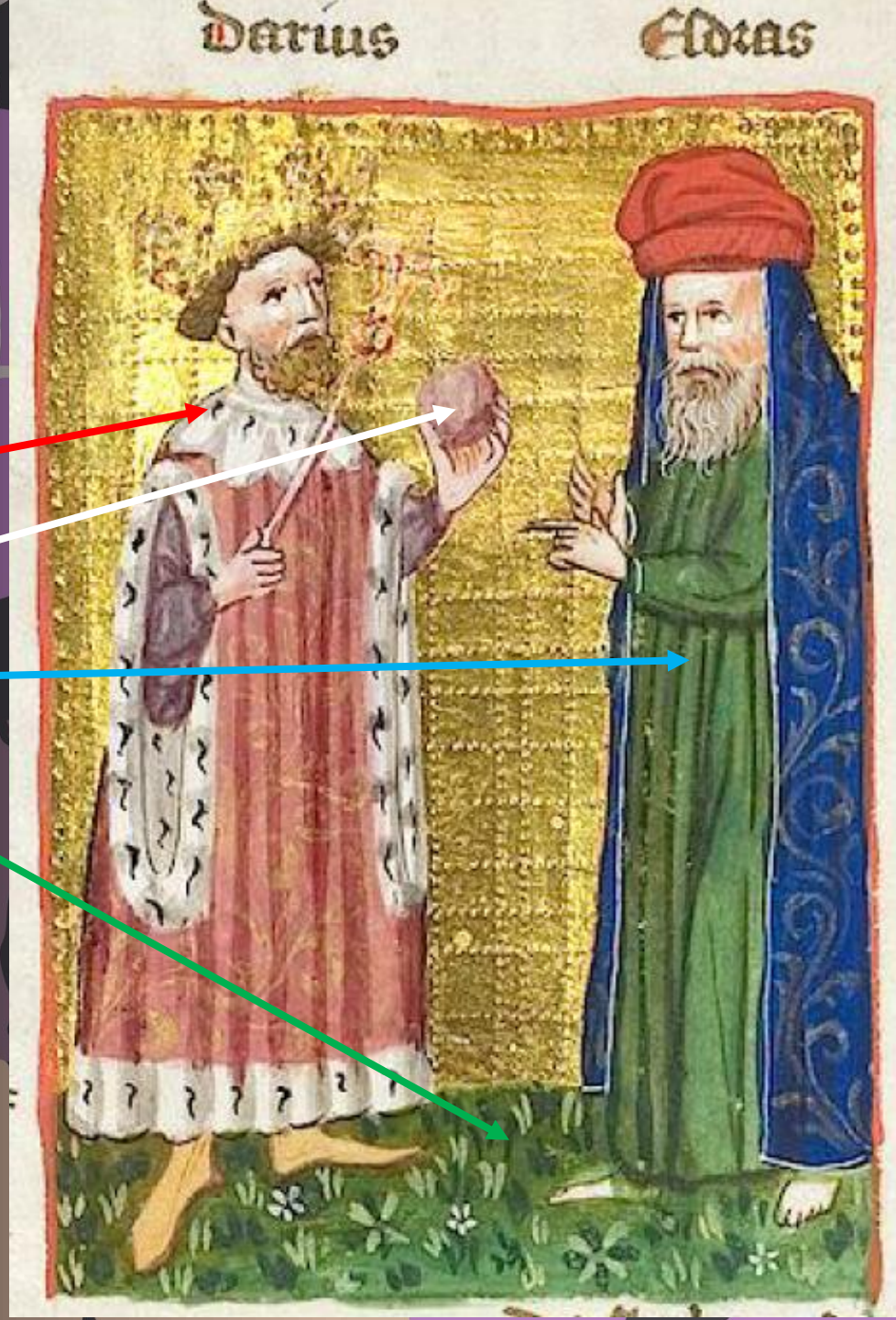

Le roi Darius ordonna au scribe Esdras de retourner à **Jérusalem** pour purifier et reconstruire le **Temple**. Le roi est une préfiguration du Christ qui a renvoyé du **temple du Seigneur** les vendeurs. Car le Temple est un lieu de prière et non de trafic.

16. Les vendeurs chassés du Temple

Judée Maccabées ordonne de purifier le temple : *1Chr 4,36-60 : (52-56)*

Le vingt-cinquième jour du neuvième mois, en l'année 148, de grand matin, les prêtres offrirent le sacrifice prescrit par la Loi sur le nouvel autel qu'ils avaient construit. On fit la dédicace de l'autel au chant des hymnes, au son des cithares, des harpes et des cymbales. C'était juste l'anniversaire du jour où les païens l'avaient profané.

Le peuple entier se prosterna la face contre terre pour adorer, puis ils bénirent le Ciel qui avait fait aboutir leur effort.

Pendant huit jours, ils célébrèrent la dédicace de l'autel, en offrant, dans l'allégresse, des holocaustes, des sacrifices de communion et d'action de grâce.



16. Les vendeurs chassés du Temple

Préfiguration :

Judée Maccabées ordonne la dédicace de l'autel : 1Chr 4,36-60 : (52-56)

Judas macchabée habillé comme un preux chevalier

Le prêtre chargé de la dédicace du nouvel autel

L'autel qui avait été souillé par les païens

La banderole des paroles de Judas macchabée

Judas Maccabée ordonna au peuple de **purifier et sanctifier le temple**, car contre la loi il fut souillé. Judas était une préfiguration **du Christ**, qui avec un fouet chassa du temple les vendeurs et acheteurs avec les mots : « ne faites pas de **la maison de mon père** une maison de trafic »..



16. Les vendeurs chassés du Temple

Accomplissement : Jésus chasse les vendeurs du Temple : *Mt 21,12-13*

Jésus entra dans le Temple, et il expulsa tous ceux qui vendaient et achetaient dans le Temple ; il renversa les comptoirs des changeurs et les sièges des marchands de colombes.

Il leur dit : « Il est écrit : Ma maison sera appelée maison de prière. Or vous, vous en faites une caverne de bandits. »



16. Les vendeurs chassés du Temple

Accomplissement : Transfiguration du Christ : Mt 17,1-9

Jésus avec son auréole de sainteté

Le temple représenté comme une chapelle

Le fouet pour chasser les vendeurs

La table et la monnaie des changeurs renversé

Un vendeur effaré la tête renversée comme sa table

Une seconde table renversée

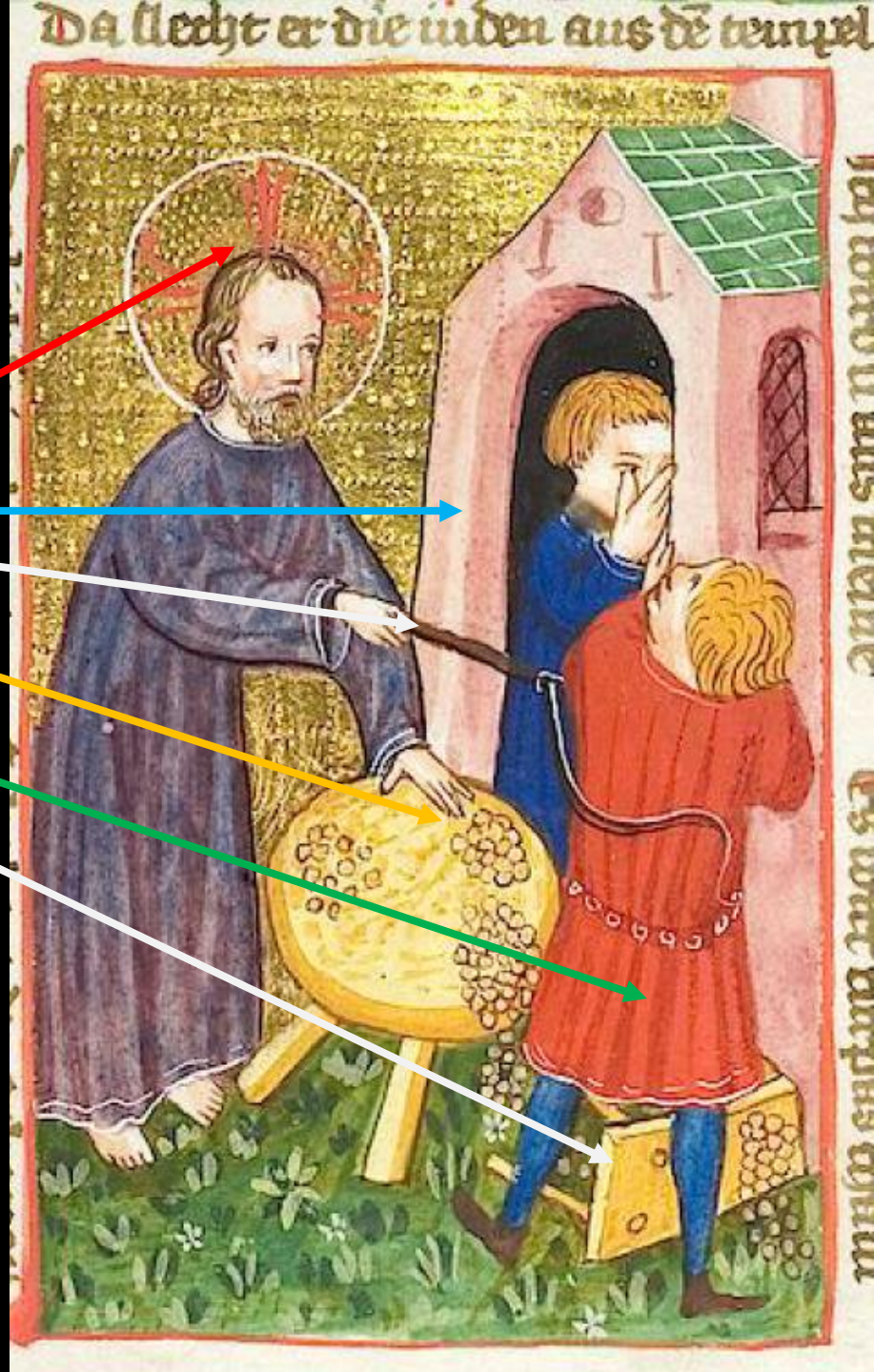

Jésus purifie le Temple, en chassant **les vendeurs,**

pour qu'il soit **la maison de son Père**

accomplissant ainsi le sens du Temple de Jérusalem

!

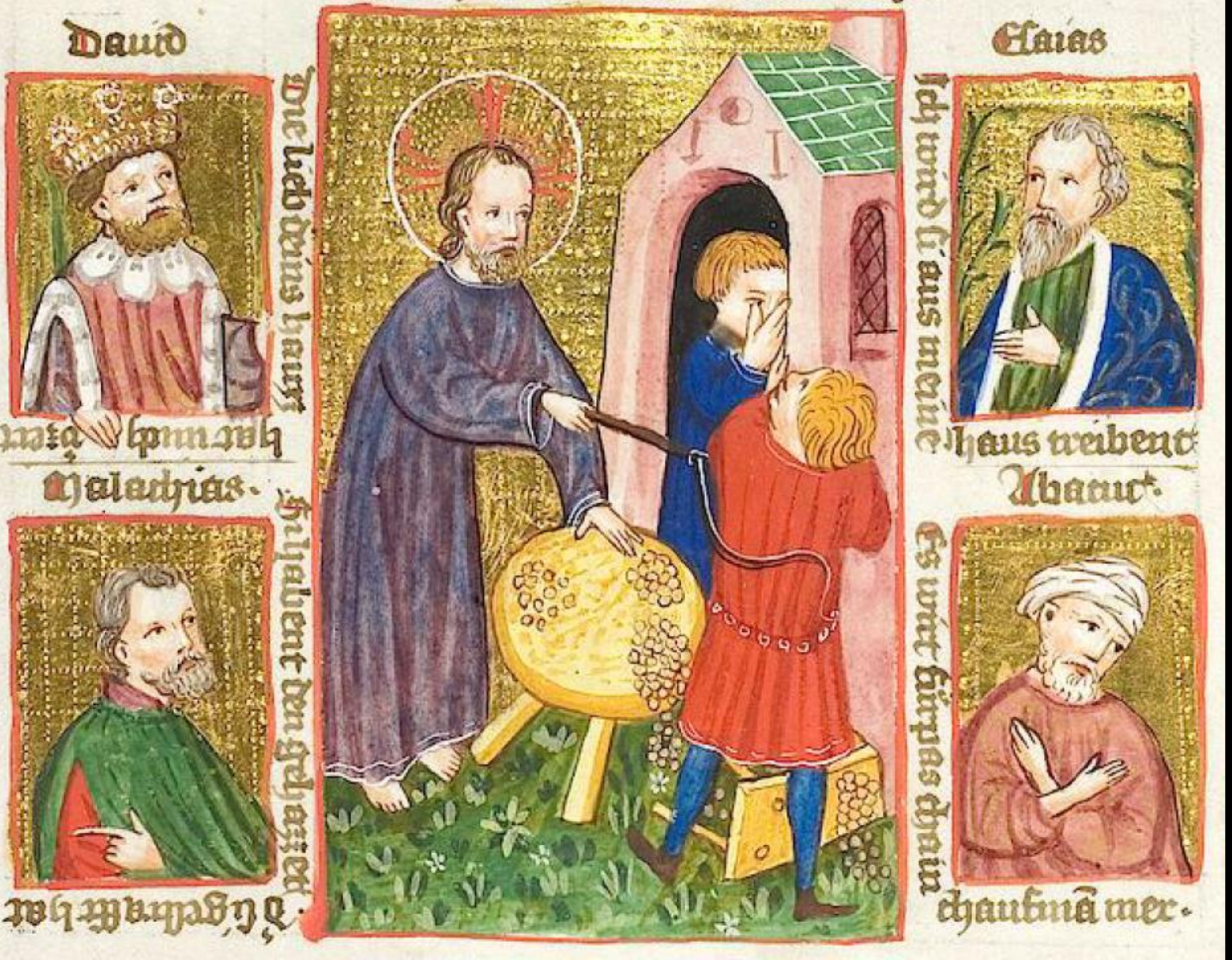

Annonces par les prophètes :

David : *Ps 25,8 /*

Malachie : *Ma (Za 14,21)*

Isaïe : *Es (Os 9,15)*

Habacuc : *Ha (Ps 68,10)*

16. Les vendeurs chassés du Temple





David : *Ps 25,8*

Seigneur, j'aime la maison que tu habites, le lieu où demeure ta gloire.

Malachie : *Ma (Za 14,21)*

Il n’y aura plus de marchand dans la Maison du Seigneur de l’univers, en ce jour-là.

Isaïe : *Es (Os 9,15)*

A cause de la méchanceté de leurs actes, je les chasserai de ma maison, je cesserai de les aimer : ils sont rebelles, tous leurs princes.

Habacuc : *Ha (Ps 68,10)*

L'amour de ta maison m'a perdu ; on t'insulte, et l'insulte retombe sur moi.





17. L'entrée à Jérusalem

Préfiguration :

A son retour du combat avec Goliath, David est accueilli triomphalement par les femmes en dansant : *1Sm 17,50 - 18,7*

Les fils des prophètes saluent Élisée : *2R 2,15-16*

Accomplissement :

Jésus entre à Jérusalem : *Mt 21,6-11*



17. L'entrée à Jérusalem

A son retour du combat avec Goliath, David est accueilli triomphalement par les femmes en dansant :

1Sm 17,50 - 18,7

*Ainsi **David** triompha **du Philistin** avec la fronde et la pierre : il abattit le Philistin et le fit mourir; il n'y avait pas d'épée entre les mains de David. David courut et se tint debout sur le Philistin; saisissant l'épée de celui-ci, il la tira du fourreau, il acheva le Philistin et, avec elle, il lui trancha la tête. Les Philistins, voyant que leur champion était mort, s'enfuirent…. David **prit la tête du Philistin** et l'apporta à Jérusalem; quant à ses armes, il les mit dans sa propre tente....*

*A leur retour, quand David revint d'avoir tué le Philistin, **les femmes sortirent** de toutes les villes d'Israël au-devant du roi Saül pour **chanter en dansant**, au son des tambourins, des cris d'allégresse et des sistres. Les femmes qui dansaient chantaient ceci : « **Saül a tué ses milliers, et David ses myriades.** »*



17. L'entrée à Jérusalem

Préfiguration : A son retour du combat avec Goliath, David est accueilli triomphalement par les femmes en dansant : *1Sm 17,50 - 18,7*

David et ses soldats, rentrant victorieux à Jérusalem

La couronne de la victoire remise par les femmes

Les femmes de Jérusalem sortie pour acclamer en dansant et en chantant

La tête du philistin Goliath et son épée

De même que David a été triomphalement accueillit par les femmes de **Jérusalem** après sa victoire sur les philistins grâce à un lance pierre.
De même **Jésus** sur ânon est accueillit triomphalement par la population à son entrée à **Jérusalem**



17. L'entrée à Jérusalem

Les fils des prophètes saluent Élisée : *2R 2,15-16*

*Les **frères prophètes** virent **Élisée** à distance et dirent : «**L'esprit d'Élie** s'est **reposé** sur **Élisée**!;» ils vinrent à sa rencontre et se prosternèrent à terre devant lui. Ils lui dirent : «Il y a ici avec tes serviteurs 50 braves. Permets qu'ils aillent à la recherche de ton maître; peut-être l'Esprit de Yahvé l'a-t-il enlevé et jeté sur quelque montagne ou dans quelque vallée», mais il répondit : «N'envoyez personne.»*



17. L'entrée à Jérusalem

Préfiguration :

Les fils des prophètes saluent Élisée : *2R 2,15-16*

Les fils des prophètes venus acclamer Élisée

La banderole des paroles de reconnaissance des fils des prophètes

Élisée le prophète habillé en noble

La belle verdure

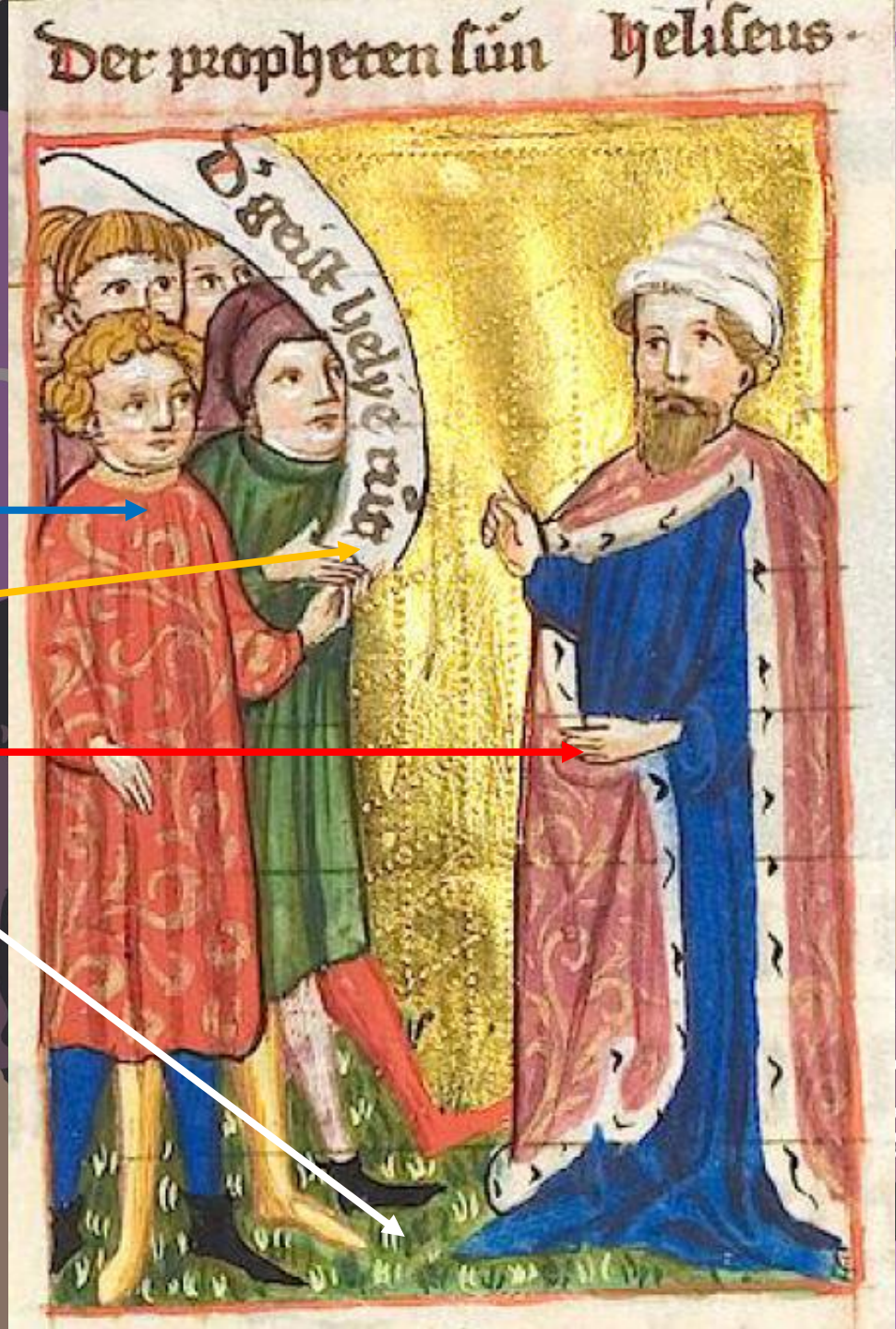

De même que les fils des prophètes saluent Élisée leur maître, en reconnaissant en lui **l'Esprit d'Elie**.
De même **Jésus** est salué par la foule de Jérusalem en reconnaissant **en Lui le Fils de David**

17. L'entrée à Jérusalem

Accomplissement : Jésus entre à Jérusalem : *Mt 21,6-11*

*Les **disciples** partirent et firent ce que **Jésus** leur avait ordonné.*
*Ils amenèrent **l'ânesse et son petit**, disposèrent sur eux leurs manteaux, et Jésus s'assit dessus.*
*Dans la foule, la plupart étendirent **leurs manteaux sur le chemin** ; d'autres coupaient des branches aux arbres et en jonchaient la route.*
*Les foules qui marchaient devant Jésus et celles qui suivaient criaient : « **Hosanna au fils de David** ! Béni soit celui qui vient au nom du Seigneur ! Hosanna au plus haut des cieux ! »*
*Comme Jésus **entrait à Jérusalem**, toute la ville fut en proie à l'agitation, et disait : « Qui est cet homme ? »*
Et les foules répondaient : « C'est le prophète Jésus, de Nazareth en Galilée. »



17. L'entrée à Jérusalem

Accomplissement : Jésus entre à Jérusalem : *Mt 21,6-11*

Jérusalem comme une forteresse du Moyen-âge

Les apôtres avec leur auréole

La foule de Jérusalem sous la herse de l'entrée

Jésus sur un âne en signe d'humilté (cheval = force humaine)

La main de Pierre désigne l'ânon demandé

Les manteaux déposés au sol pour honorer Jésus

Jésus est acclamé **par la foule** à son entrée à Jérusalem.

Acclamé comme **le fils de David** !

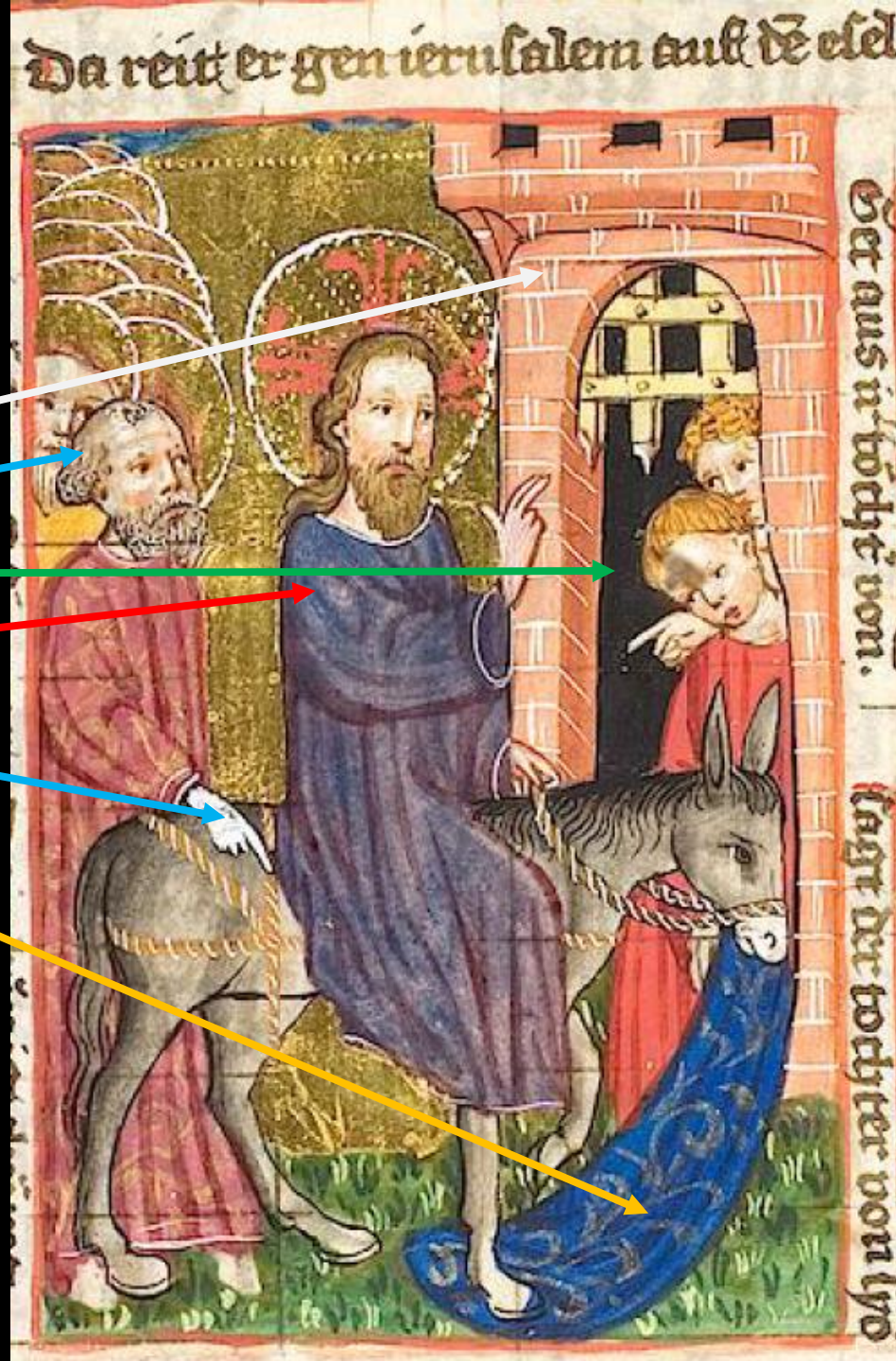



Annonces par les prophètes :

David : *Ps 149,2*

Zacharie : *Za 9,9*

Salomon : *Ct 3,11*

Isaïe : *Es (Za 9,9)*

17. L'entrée à Jérusalem



David : *Ps 149,2-3*

En Israël, joie pour son créateur ; dans Sion, allégresse pour son Roi! Dansez à la louange de son nom, jouez pour lui, tambourins et cithares !

Zacharie : *Za 9,9*

Exulte de toutes tes forces, fille de Sion ! Pousse des cris de joie, fille de Jérusalem ! Voici ton roi qui vient à toi : il est juste et victorieux, pauvre et monté sur un âne, un ânon, le petit d'une ânesse.

Salomon : *Ct 3,11*

Sortez et regardez, filles de Sion, le roi Salomon avec la couronne dont sa mère le couronna au jour de ses noces, au jour de la joie de son cœur.

Isaïe : *Es (Za 9,9)*

Exulte de toutes tes forces, fille de Sion ! Pousse des cris de joie, fille de Jérusalem ! Voici ton roi qui vient à toi : il est juste et victorieux, pauvre et monté sur un âne, un ânon, le petit d'une ânesse



18. La sainte Cène

Préfiguration :

Abraham et Melchisédech : *Gn 14,16-20*

Moïse avec le peuple qui ramasse la manne : *Ex 16,2-15*

Accomplissement :

Le dernier repas de Jésus avec ses apôtres : *Mt 26,19-28*



18. La sainte Cène

Abraham et Melchisédech : *Gn 14,16-20*
*Quand **Abram** revint après avoir battu Kedor-Laomer et les rois qui étaient avec lui, le roi de Sodome alla à sa rencontre dans la vallée de Shavé c'est la vallée du Roi . **Melchisédech**, roi de Shalem, apporta du **pain et du vin**; il était prêtre du Dieu Très Haut. Il prononça cette **bénédiction** : Béni soit Abram par le Dieu Très Haut qui créa ciel et terre, et béni soit le Dieu Très Haut qui a livré tes ennemis entre tes mains. Et Abram lui donna la dîme de tout.*



18. La sainte Cène

Abraham et Melchisédech : *Gn 14,16-20*

Abraham est représenté comme un preux chevalier en armure et cote de maille

Le prêtre – roi Melchisédech d'une main tient la banderole

La banderole avec les paroles de bénédiction

Le bouclier d'Abraham

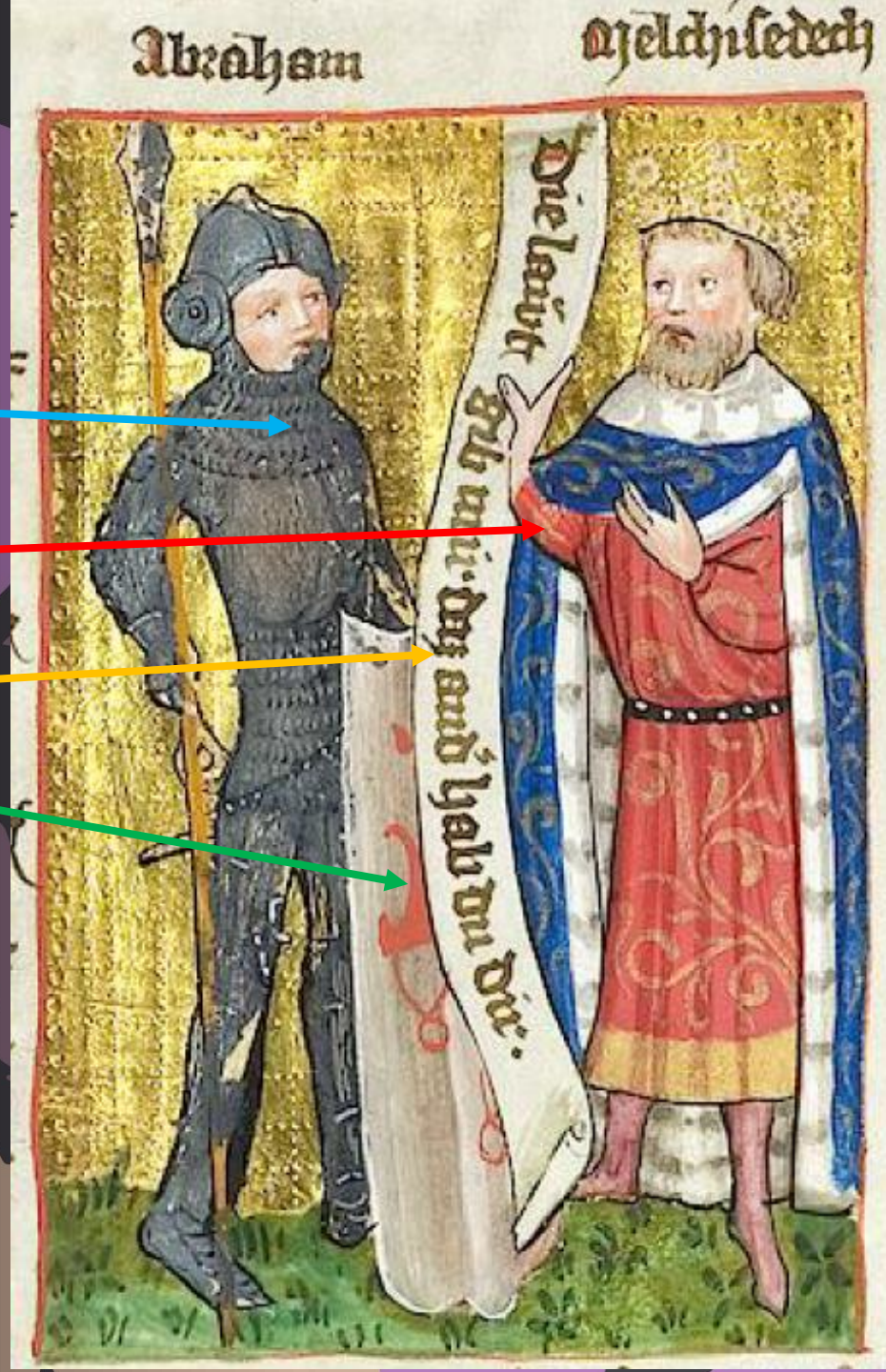

Le prêtre de Dieu, Melchisédech, offrit du pain et du vin lorsque Abraham revint de sa sanglante victoire contre ses ennemis. Melchisédech est une préfiguration du **Christ** qui offrit son corps sous les espèces du pain et son **sang** sous les espèces du vin lors du dernier repas, à ses apôtres comme nourriture et boisson.

18. La sainte Cène

Moïse avec le peuple qui ramasse la manne : *Ex 16,2-15 :*
Toute la communauté des Israélites se mit à ***murmurer*** *contre Moïse et Aaron dans le désert. Les Israélites leur dirent : « Que ne sommes-nous morts de la main de Yahvé au pays d'Égypte, quand nous étions assis auprès de la marmite de viande et mangions du pain à satiété ! A coup sûr, vous nous avez amenés dans ce désert pour faire* ***mourir de faim*** *toute cette multitude. » Yahvé dit à Moïse : « Je vais faire* ***pleuvoir*** *pour vous du* ***pain du haut du ciel****. Les gens sortiront et recueilleront chaque jour leur ration du jour ; je veux ainsi les mettre à l'épreuve pour voir s'ils marcheront selon ma loi ou non. Et le sixième jour, quand ils prépareront ce qu'ils auront rapporté, il y en aura le double de ce qu'ils recueillent chaque jour. » … La maison d'Israël donna à ce pain le nom de* ***« manne »*** *(qu'est-ce que c'est). C'était comme de la graine de coriandre, de couleur blanche, au goût de beignet au miel.*



18. La sainte Cène

Préfiguration : Moïse avec le peuple qui ramasse la manne : *Ex 16,2-15 :*

Moïse la tête couverte pour cacher ces 2 cormes, signe de sa sainteté

Un homme du peuple avec son manteau bleu grand ouvert pour présente la manne récoltée

La manne récoltée par le peuple en surabondance

Le peuple

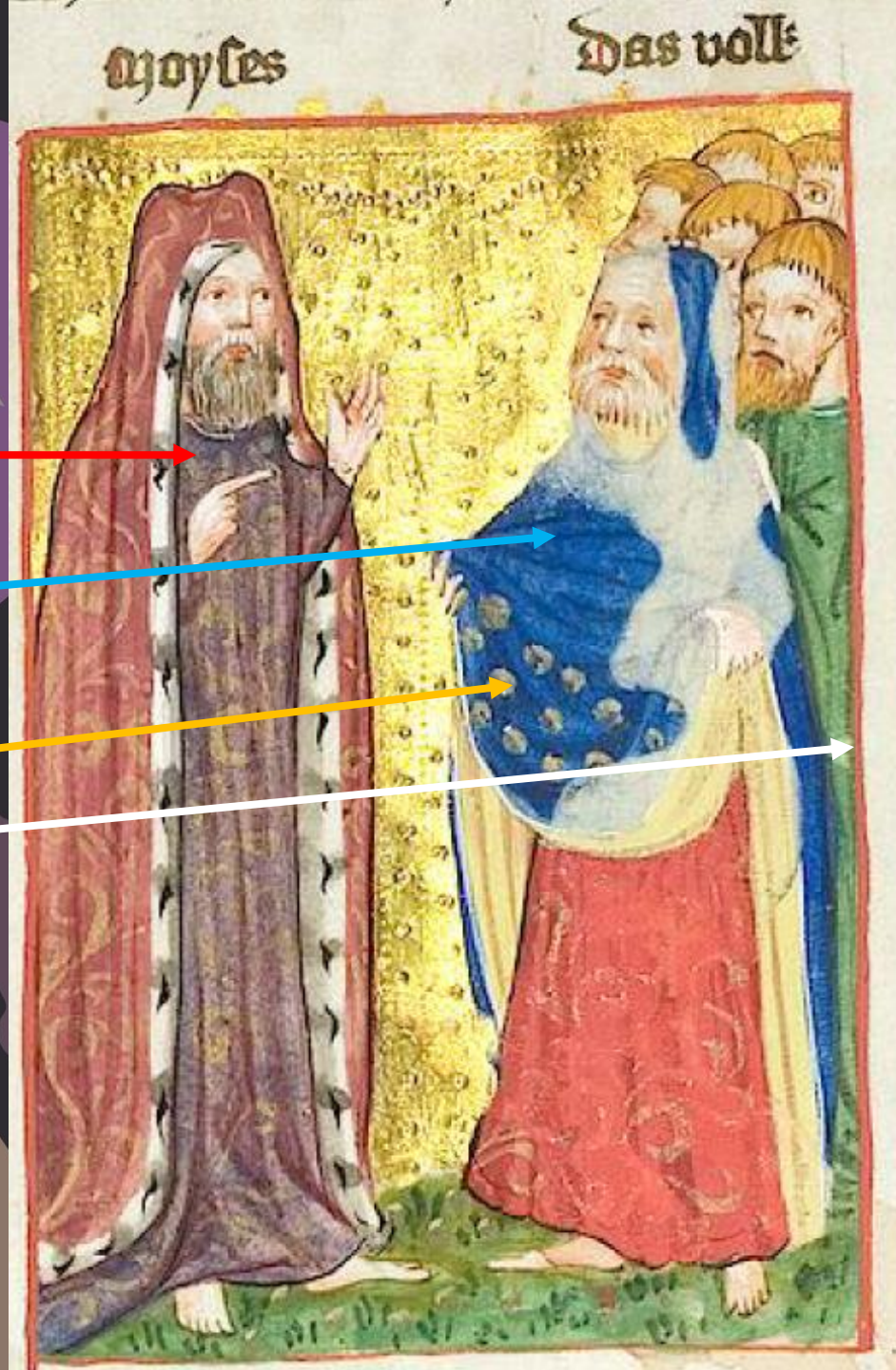

Le **Seigneur** ordonna à **Moïse** de dire au peuple de récolter **la manne** suffisante pour un jour. La **manne** céleste que le Seigneur donne au peuple est une préfiguration du **pain saint**, c'est-à-dire du très saint **corps** sous l'espèce du pain que **le Christ** lui-même donna à ses apôtres en leur disant : « prenez et mangez..... ».

18. La sainte Cène

Accomplissement : Le dernier repas de Jésus avec ses apôtres : *Mt 26,19-28*

Les disciples … préparèrent la Pâque. Le soir venu, Jésus se trouvait à table avec les Douze. Pendant le repas, il déclara :
« Amen, je vous le dis : ***l'un de vous va me livrer.*** *»*
Profondément attristés, ils se mirent à lui demander, chacun son tour : « ***Serait-ce moi, Seigneur*** *? »*
Prenant la parole, il dit : « Celui qui s'est servi au plat en même temps que moi, celui-là va me livrer…»
Judas*, celui qui le livrait, prit la parole : « Rabbi, serait-ce moi ? »*
Jésus lui répond : « C'est toi-même qui l'as dit ! »
Pendant le repas, ***Jésus****, ayant pris du pain et prononcé la bénédiction, le rompit et, le donnant aux disciples, il dit :*
« ***Prenez, mangez : ceci est mon corps****. »*
Puis, ayant pris une coupe et ayant rendu grâce, il la leur donna, en disant : « ***Buvez-en tous, car ceci est mon sang, le sang de l'Alliance, versé pour la multitude en rémission des péchés****.»*



18. La sainte Cène

Accomplissement : Le dernier repas de Jésus avec ses apôtres : *Mt 26,19-28*

Les apôtres avec leur auréole

Jésus avec l'Esprit-Saint qui l'inspire (colombe) désigne Judas

Pierre avec sa question

Jean le disciple bien-aimé appuyé sur Jésus

L'agneau et la coupe de vin manque le pain

Judas Iscariote le traitre

Jésus partage son dernier repas avec ses apôtres. Il désigne le traitre **Judas** qui va le livrer.

Le **pain** devient son **corps** et le **vin** son **sang**. Il est le nouvel **agneau pascal** livré pour toute l'humanité.





Annonces par les prophètes :

David : *Ps 77,25*

Jesus (Ben)sirach : *Sir (Es 55,2)*

Salomon : *Ct 5,1*

Abanir : *(Ps 77,24)*



18. La sainte Cène

David : *Ps 77,25*

chacun se nourrit du pain des Forts, il les pourvoit de vivres à satiété.

Jesus (Ben)sirach : *Sir (Es 55,2)*

Pourquoi dépenser votre argent pour ce qui ne nourrit pas, vous fatiguer pour ce qui ne rassasie pas ? Écoutez-moi bien, et vous mangerez de bonnes choses, vous vous régalerez de viandes savoureuses !

Salomon : *Ct 5,1*

ELLE : Je suis entré dans mon jardin, ma sœur fiancée : j'ai recueilli ma myrrhe, avec mes aromates, j'ai mangé mon pain et mon miel, j'ai bu mon vin et mon lait. CHŒUR : Mangez, amis ! Buvez, bien-aimés, enivrez-vous !

Abanir : *(Ps 77,24)*

Pour les nourrir il fait pleuvoir la manne, il leur donne le froment du ciel



19. Lavement des pieds

Préfiguration :

Abraham lave les pieds des trois visiteurs (anges) : *Gn 18,1-4*

Moïse prie pour le peuple d'Israël : *Dt 33,1-2*

Accomplissement :

Jésus lave les pieds de ses disciples *Jn 13,1 ss*



19. Lavement des pieds

Abraham et les trois visiteurs : *Gn 18,1-4*

Aux chênes de Mambré, le Seigneur apparut à Abraham, qui était assis à l'entrée de la tente… Il vit trois hommes qui se tenaient debout près de lui. Dès qu'il les vit, il courut à leur rencontre depuis l'entrée de la tente et se prosterna jusqu'à terre. Il dit : « Mon seigneur, ne passe pas sans t'arrêter près de ton serviteur. Permettez que l'on vous apporte un ***peu d'eau****, vous vous* ***laverez les pieds****, et vous vous étendrez sous cet arbre.*



19. Lavement des pieds

Abraham lave les pieds des trois visiteurs (anges) :

Le chêne de Mambré

Les trois visiteurs représentés comme des anges habillé en bleu ciel, avec leurs ailes bleues et leurs auréoles

Abraham tenant d'une main la main d'un ange et de l'autre le bac d'eau

Le bac pour laver les pieds (salit par la poussière des chemins)

Abraham, lave les pieds des trois visiteurs préfigurant Jésus-Christ qui lave les pieds de ses disciples comme le dernier des serviteurs.

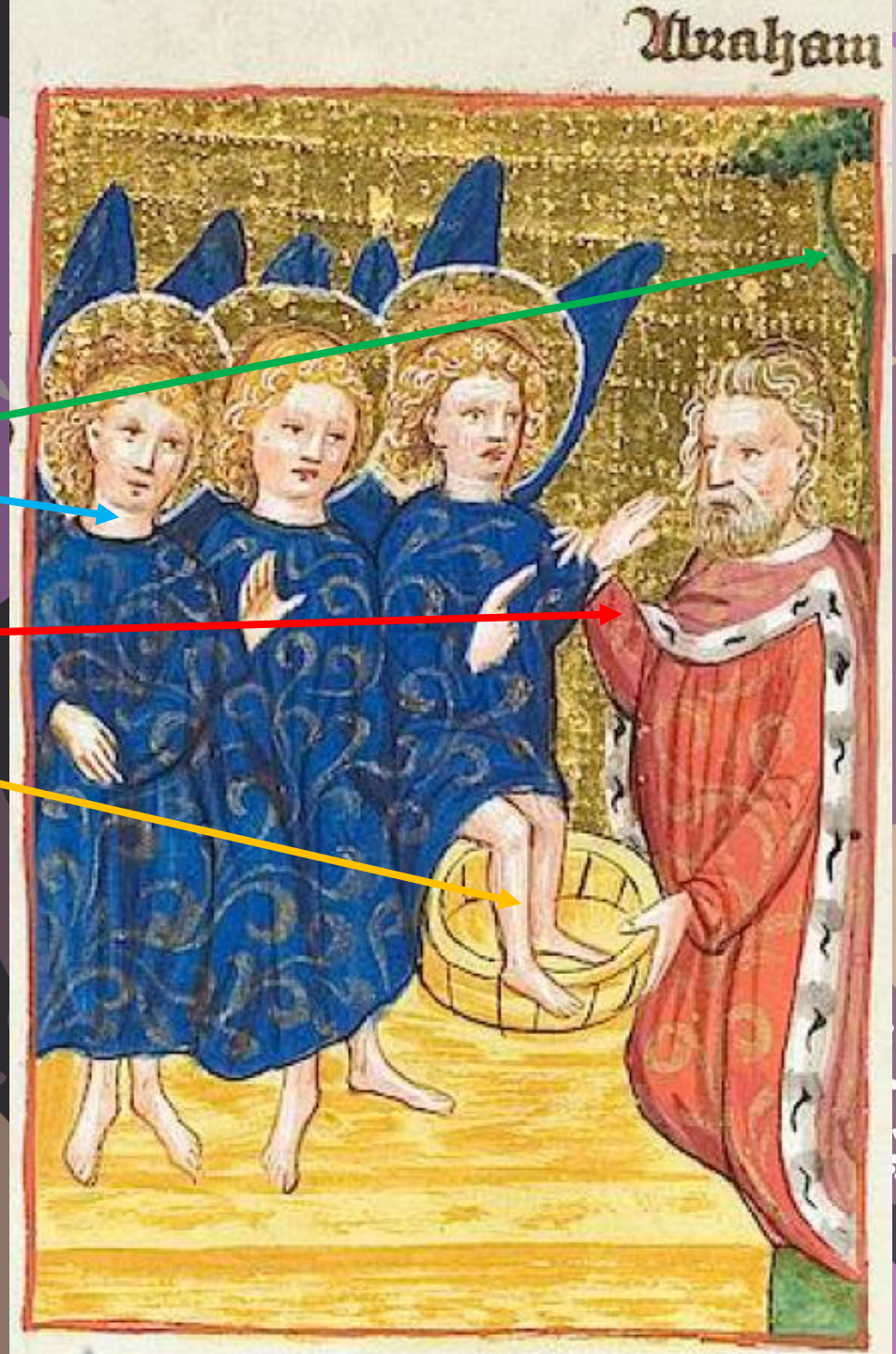

19. Lavement des pieds

Moïse prie pour le peuple d'Israël : *Ex 32,1 ss (9-14)*

***Le Seigneur** dit encore à Moïse : « Je vois que ce peuple est **un peuple à la nuque raide**. Maintenant, laisse-moi faire ; **ma colère va s'enflammer** contre eux … »*

***Moïse apaisa** le visage du Seigneur son Dieu en disant : « Pourquoi, Seigneur, ta colère s'enflammerait-elle contre ton peuple, que tu as fait sortir du pays d'Égypte par ta grande force et ta main puissante ? … Reviens de l'ardeur de ta colère, **renonce au mal** que tu veux faire à ton peuple. Souviens-toi de tes serviteurs, Abraham, Isaac … »*
Le Seigneur renonça au mal qu'il avait voulu faire à son peuple.



19. Lavement des pieds

Préfiguration : Moïse prie pour le peuple d'Israël : *Dt 33,1-2*

Dieu le Père apparaît au ciel au sommet du Sinaï

Moïse la tête couverte pour cacher ces 2 cormes, intercède pour le peuple auprès de Dieu

Le peuple assit se désignant mutuellement avec un doigt, responsable du veau d'or

La verdure

Moïse intercède pour le peuple auprès de Dieu, pour apaiser sa colère face au veau d'or, préfiguration du geste et de la prière de **Jésus-Christ** qui lave les pieds de ses apôtres.



19. Lavement des pieds

Jésus lave les pieds de ses disciples *Jn 13,1 ss*

***Avant la fête de la Pâque**, sachant que l'heure était venue pour lui de passer de ce monde à son Père, Jésus, ayant aimé les siens qui étaient dans le monde, les aima jusqu'au bout.*

*Au **cours du repas**, … se lève de table, dépose son vêtement, et prend un linge qu'il se noue à la ceinture ; puis il verse de l'eau dans un bassin. Alors il se mit à **laver les pieds des disciples** et à les essuyer avec le linge qu'il avait à la ceinture…*

*Quand il leur eut lavé les pieds, il reprit son vêtement, se remit à table et leur dit : « **Comprenez-vous** ce que je viens de faire pour vous ? Vous m'appelez "Maître" et "Seigneur", et vous avez raison, car vraiment je le suis. Si donc moi, le Seigneur et le Maître, je vous ai lavé les pieds, vous aussi, **vous devez vous laver les pieds les uns aux autres**. **C'est un exemple** que je vous ai donné afin que vous fassiez, vous aussi, comme j'ai fait pour vous.*



19. Lavement des pieds

Accomplissement : Jésus lave les pieds de ses disciples *Jn 13,1 ss*

Les 12 apôtres avec leur auréole

Pierre qui ne veut pas se laisser faire met la main à sa tête d'étonnement

Jésus d'une main désigne Pierre et de l'autre s'apprête à laver ses pieds

Jean le disciple bien-aimé dans une attitude de prière

Le tablier de service de Jésus

Le baquet d'eau

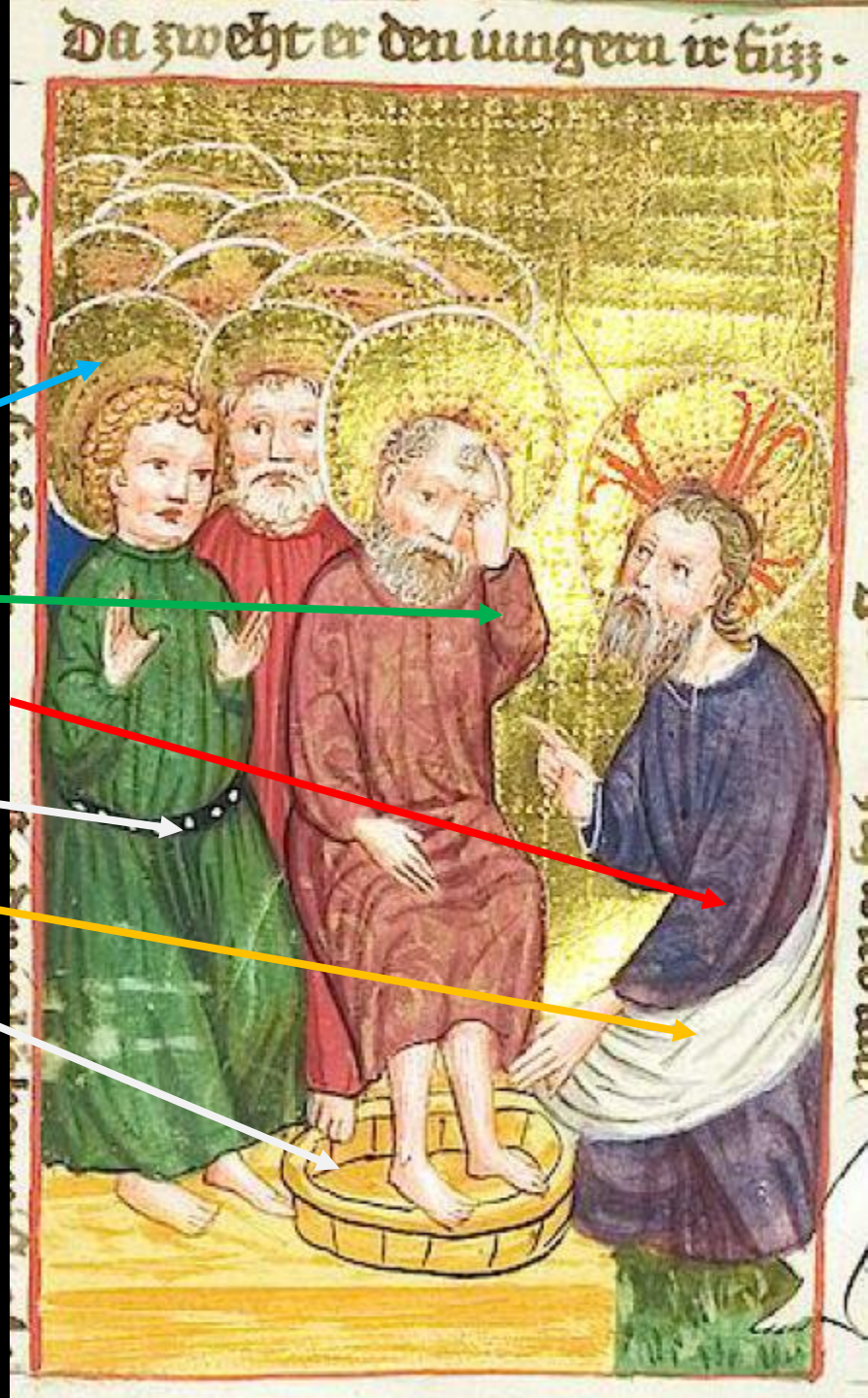

Jésus les pieds de ses apôtres comme exemple de service.

C'est tout le mouvement d'abaissement de toute sa vie. Il a revêtu par-dessus sa divinité **le tablier de service de l'humanité** par **amour** de son Père et des hommes

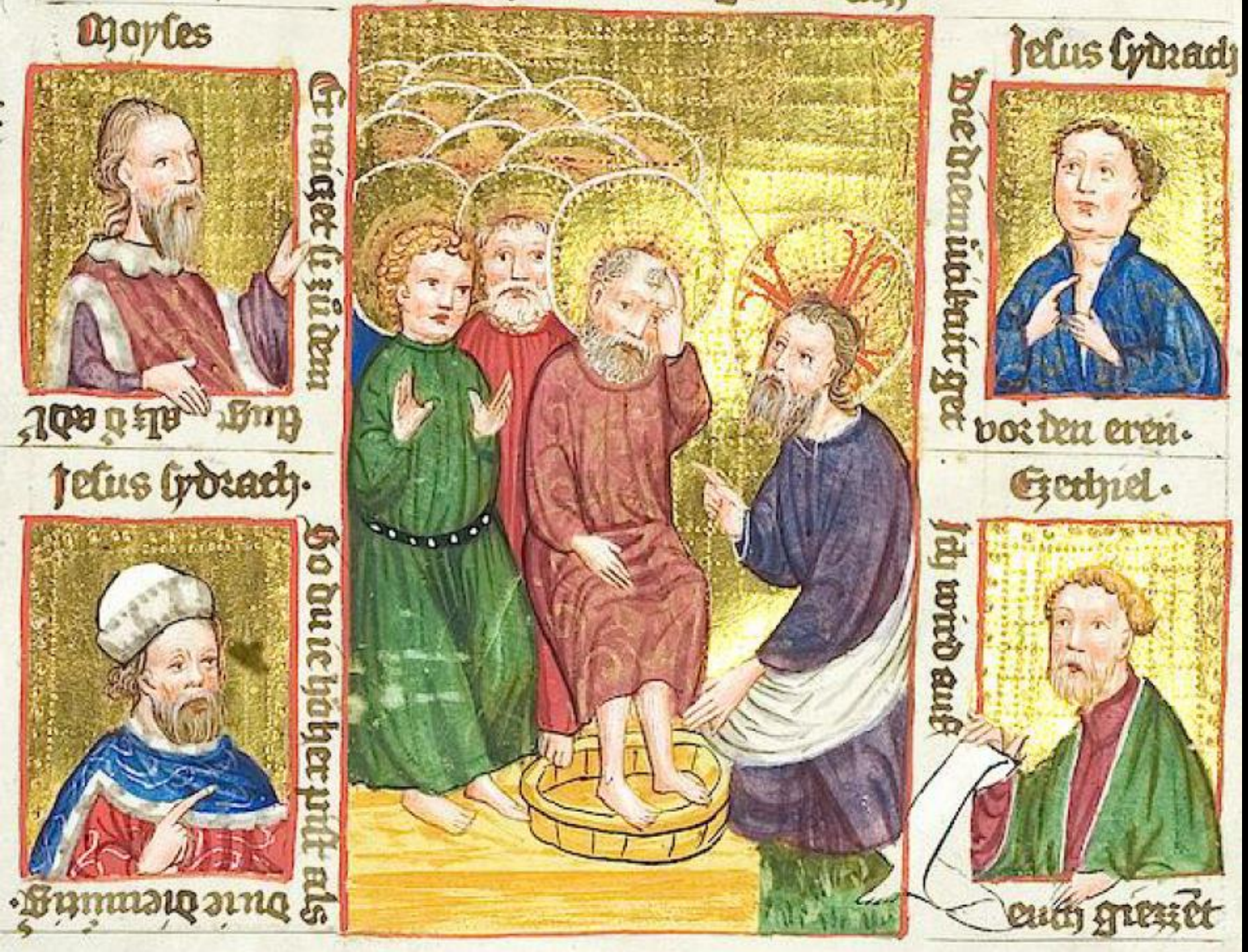

Annonces par les prophètes :

Moïse : *(Ps 57,11)*

Jesus (Ben) sirach *Sir*

(Job 29,6)

Jesus (Ben) sirach *Sir (Esther8.,3)*

Ezéchiel : *Ez 34,19*



19. Lavement des pieds

Moïse : *(Ps 57,11)*
Joie pour le juste de voir la vengeance, de laver ses pieds dans le sang de l'impie !

Jesus (Ben) sirach : *Sir*

(Job 29,6) Quand je lavais mes pieds dans le lait !

Jesus (Ben) sirach : *Sir (Esther8.,3)De nouveau, Esther vint parler au roi Assuérus. Elle tomba à ses pieds, en pleurant, et elle le supplia d'écarter le malheur préparé par Amane, et tous les affreux projets qu'il avait formés contre les Juifs.)*

Ezéchiel : *Ez 34,19*
Ainsi mes brebis doivent paître dans ce que vos pieds ont foulé, et boire l'eau que vos pieds ont troublée.



20. Agonie du Christ

Préfiguration :

Suzanne prie pour le peuple :
Dn 13

La prière de Ézéchias : *Es 37*

Accomplissement :

Jésus dans le jardin des Gethsémani :
Mt 26,30 … 47



20. Agonie du Christ

Suzanne prie pour le peuple : *Dn 13, 42-60*

*Alors **Suzanne** cria d'une voix forte : « Dieu éternel, toi qui pénètres les secrets, toi qui connais toutes choses avant qu'elles n'arrivent, tu sais qu'ils ont porté contre moi un faux témoignage. Voici que je vais mourir, sans avoir rien fait de tout ce que leur méchanceté a imaginé contre moi. »*
*Le Seigneur entendit sa voix. Comme on la conduisait à la mort, Dieu éveilla l'esprit de sainteté chez un tout jeune garçon nommé Daniel, qui se mit à crier d'une voix forte : « **Je suis innocent de la mort de cette femme !** »*
*Alors, debout au milieu du peuple, il leur dit : « Fils d'Israël, vous êtes donc fous ? **Sans interrogatoire**, … condamné une fille d'Israël. Revenez au tribunal, car ces gens-là ont porté contre elle un faux témoignage. » … Et **Daniel** leur dit : « Séparez-les bien l'un de l'autre, **je vais les interroger**. »*
*Quand on les eut séparés, Daniel appela le premier et lui dit : « … Eh bien ! si réellement tu as vu cette femme, dis-nous sous **quel arbre tu les as vus** se donner l'un à l'autre ? » Il répondit : « Sous **un sycomore**. »… Daniel …, fit amener l'autre et lui dit : « … Dis-moi donc sous quel arbre tu les as vus se donner l'un à l'autre ? » Il répondit : « Sous **un châtaignier**. »*



20. Agonie du Christ

Suzanne prie pour le peuple : *Dn 13, 42-60*

Le peuple venu au tribunal

Les deux anciens accusant Suzanne posant leurs mains sur sa tête

Suzanne habillée comme la vierge Marie, en prière

Le petit garçon Daniel inspiré par l'Esprit montrant la banderole

La banderole des question successives de Daniel

Daniel, par ces questions inspirées de l'Esprit confond les accusateurs de Suzanne innocente, préfigurant Jésus-**Christ innocent** en agonie au jardin des oliviers



20. Agonie du Christ

La prière de Ézéchias : *Es 37, 9…20*

Le roi d'Assour envoya des messagers dire à Ézéchias roi d'Israël : « Ne te laisse pas tromper par ton Dieu, en qui tu mets ta confiance, et ne dis pas : "Jérusalem ne sera pas livrée aux mains du roi d'Assour !" … »

Ézéchias prit la lettre de la main des messagers ; il la lut. Puis il **monta à la Maison du Seigneur**, déplia la lettre devant le Seigneur, et le **pria** en disant : « Seigneur de l'univers, Dieu d'Israël, toi qui sièges sur les Kéroubim, tu es le seul Dieu de tous les royaumes de la terre, c'est toi qui as fait le ciel et la terre. Prête l'oreille, Seigneur, et entends, ouvre les yeux, Seigneur, et vois ! Écoute le message envoyé par Sennakérib pour insulter le Dieu vivant. … **Seigneur notre Dieu, sauve-nous** de la main de Sennakérib, et tous les royaumes de la terre sauront que tu es Seigneur, toi le seul ! »



20. Agonie du Christ

Préfiguration : Moïse prie pour le peuple d'Israël : *Dt 33,1-2*

La lampe éternelle du Temple

Le roi Ézéchias en prière , implore Dieu d'épargner Israël de l'invasion du roi d'Assour

L'autel dans le temple de Jérusalem

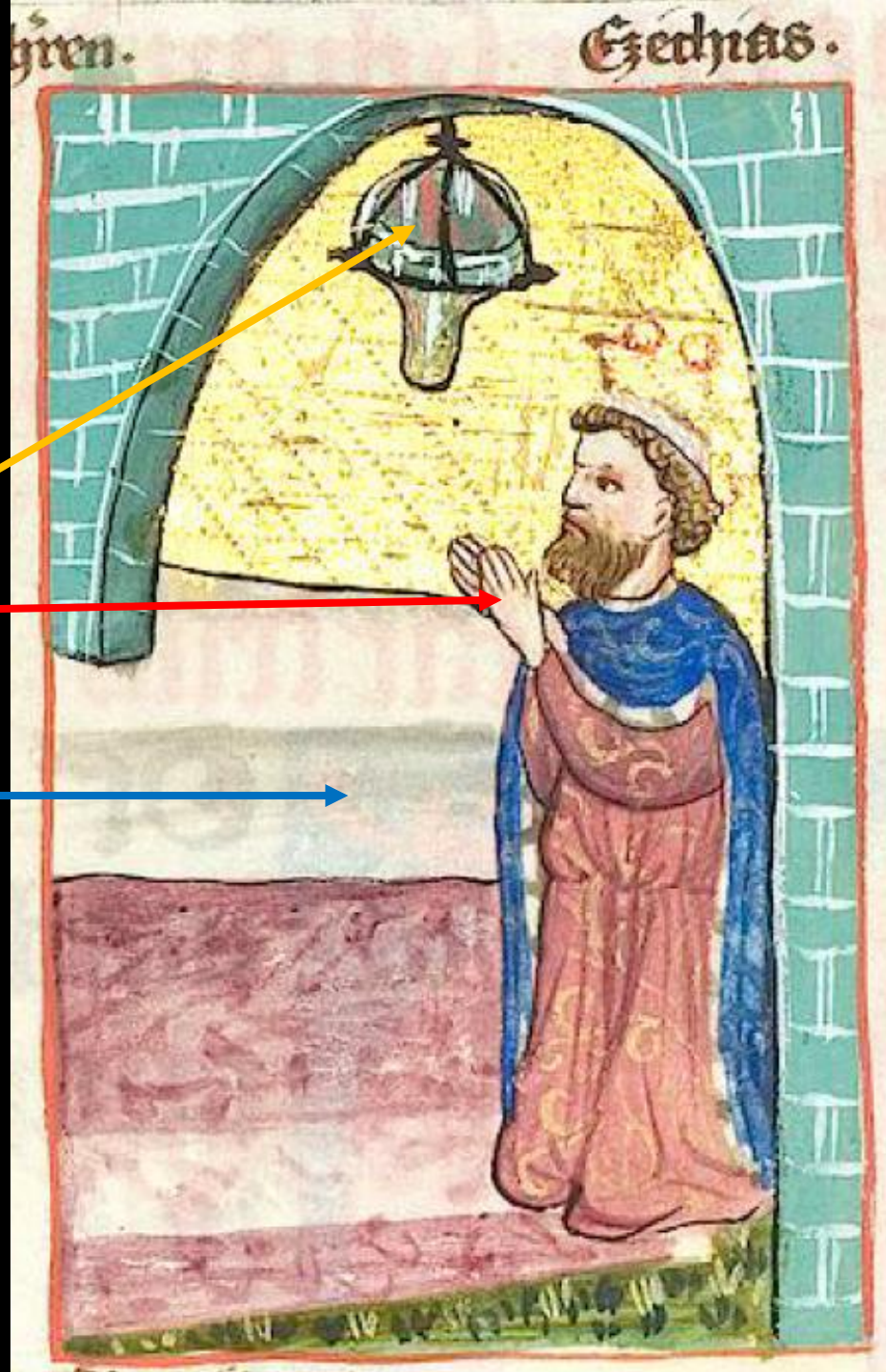

Le roi Ézéchias implore Dieu pour que le roi d'Assour n'envahisse pas Israël et détruise Jérusalem, préfiguration de la prière de **Jésus-Christ** au jardin des oliviers.

20. Agonie du Christ

Jésus dans le jardin des Gethsémani : Mt 26,30 … 47

*Ils partirent pour **le mont des Oliviers**…*
Alors Jésus parvient avec eux à un domaine appelé Gethsémani et leur dit : « Asseyez-vous ici, pendant que je vais là-bas pour prier. »
*Il emmena **Pierre, ainsi que Jacques et Jean**, … Il leur dit alors : « Mon âme est triste à en mourir. **Restez ici et veillez** avec moi. »*

*Allant un peu plus loin, il tomba face contre terre en priant, et il disait : « **Mon Père**, s'il est possible, que cette **coupe passe loin de moi** ! Cependant, non pas comme moi, je veux, mais **comme toi, tu veux**. »*
Puis il revient vers ses disciples et les trouve endormis ;



20. Agonie du Christ

Jésus dans le jardin des Gethsémani : ***Mt 26,30 … 47***

Un ange, représenté comme un enfant, vient consoler Jésus

La coupe que Jésus s'apprête à boire

Un arbre, celui de la vie, celui de la connaissance du bien et du mal

Jésus en prière dans un geste d'abandon avec ses mains

Pierre, Jacques et Jean dans une attitude de prière contrairement à l'Évangile, Pierre lit la Bible

---

Jésus lutte avec lui-même pour **s'abandonner à la volonté** du Père et se préparer à boire

la coupe de la dérision et de la mort

par **amour** **de son Père et des hommes**





Annonces par les prophètes :

David : *Ps*

Osée : *Os*

Job : *Job (Lm 2,16)*

Jesus (Ben) sirach *Sg 17,10*

20. Agonie du Christ



David : *Ps 6,7*
Je m'épuise à force de gémir ; chaque nuit, je pleure sur mon lit : ma couche est trempée de mes larmes.

Osée : *Os 12,5*

Il a lutté avec un ange et il a eu le dessus ; il a pleuré et l'a supplié. À Béthel, il le trouva, – c'est là que Dieu a parlé avec nous.

Job : *Job (Lm 2,16)*

Elle pleure, elle pleure dans la nuit, les larmes couvrent ses joues : personne pour la consoler parmi ceux qui l'aimaient ; ils l'ont trompée, tous ses amis, devenus ses ennemis.

Jesus (Ben) sirach *Sg 17,10*

Ils mouraient de peur, redoutant d'ouvrir les yeux sur les ténèbres qu'ils ne pouvaient fuir



21. Judas vend Jésus

Préfiguration :

Les frères de Joseph envoie un serviteur à la robe à leur père Jacob : *Gn 37,31-34*

Absalon conspire contre David : *2Sm 15,1-6*

Accomplissement :

Judas propose la trahison de Jésus : *Mt 26,14-16*



21. Judas vend Jésus

Les frères de Joseph envoie un serviteur à la robe à leur père Jacob :
Gn 37,31-34

*Ils prirent **la tunique de Joseph** et, ayant égorgé un bouc, ils trempèrent la tunique dans **le sang**. Ils envoyèrent la tunique ornée, ils la firent porter à leur père Jacob avec ces mots : Voilà ce que nous **avons trouvé** ! Regarde si ce ne serait pas **la tunique de ton fils**. Jacob regarda et dit : C'est la tunique de mon fils ! Une bête féroce l'a dévoré. Joseph a été mis en pièces ! Jacob déchira son vêtement, il mit un sac sur ses reins et fit le deuil de son fils pendant longtemps*

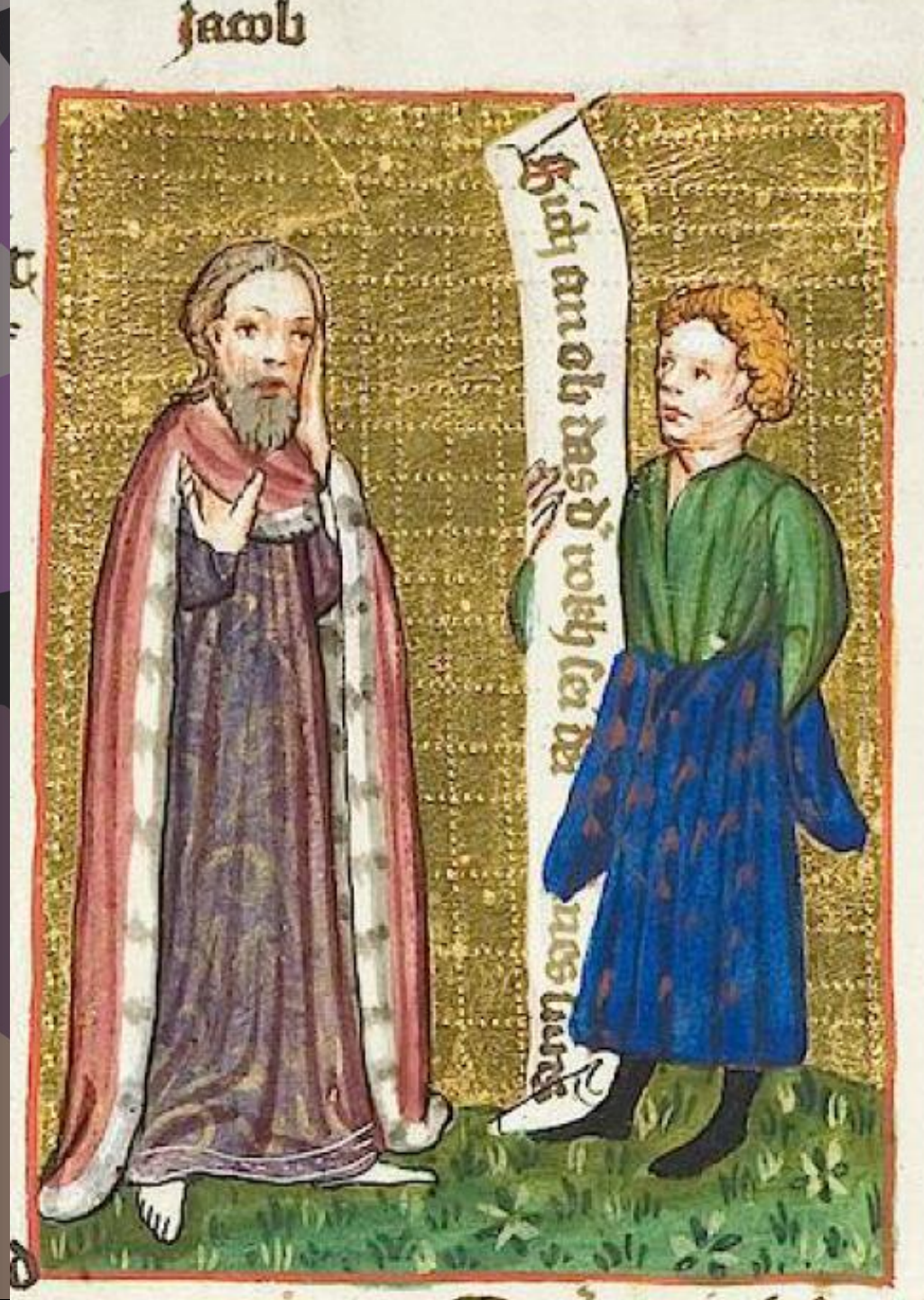

21. Judas vend Jésus

Les frères de Joseph envoie un serviteur à la robe à leur père Jacob :

Jacob le père de Joseph et de ses frères

Le serviteur chargé d'apporter la tunique tenant la banderole des interrogations

La banderole avec les interrogations : Ne serait-ce pas la tunique de ton fils

La tunique bleue de Joseph tâchée de sang comme des fleurs

La verdure

Les propres frères de Joseph complotèrent en envoyant sa tunique, trempée dans du sang, à leur père Jacob et en lui disant : **une bête féroce a dévoré son fils**. C'est ce qui fit aussi Judas avec les juifs, lorsqu'il chercha une bonne occasion pour livrer Jésus sans éveiller le peuple.

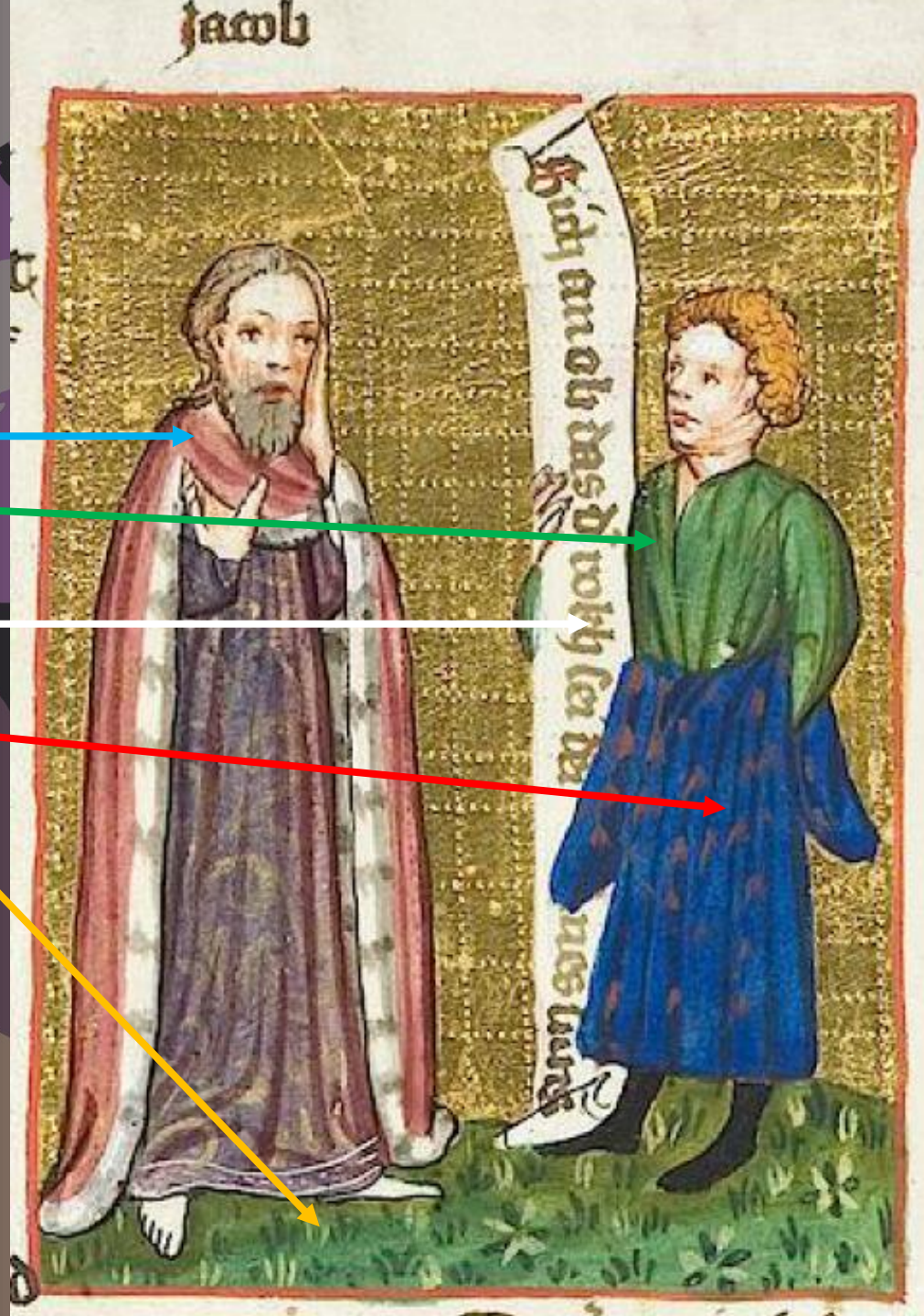

21. Judas vend Jésus

Absalon conspire contre David : *2Sm 15,1-6*

…**Absalom** … levé de bonne heure, se tenait au bord du chemin qui mène à la porte, et chaque fois qu'un homme, ayant un procès, devait venir au tribunal du roi, Absalom l'interpellait … et lui disait : « Vois! Ta cause est bonne et juste, mais tu n'auras personne qui t'écoute de la part du roi. » Absalom continuait : « Ah! **qui m'établira juge dans le pays ?** Tous ceux qui ont un procès et un jugement viendraient à moi et je leur rendrais justice! » Et lorsque quelqu'un s'approchait pour se prosterner devant lui, il tendait la main, l'attirait à lui et l'embrassait. Absalom agissait de la sorte envers tous les Israélites qui en appelaient au tribunal du roi et **Absalom séduisait le cœur des gens d'Israël.**



21. Judas vend Jésus

Préfiguration : Absalon conspire contre David en obtenant la sympathie du peuple

La porte de la ville de Jérusalem

Absalon le fils de David gagne les cœurs en s'érigeant comme juge bon

Le peuple venu pour demander un jugement

Les rouleaux de la demande de jugement

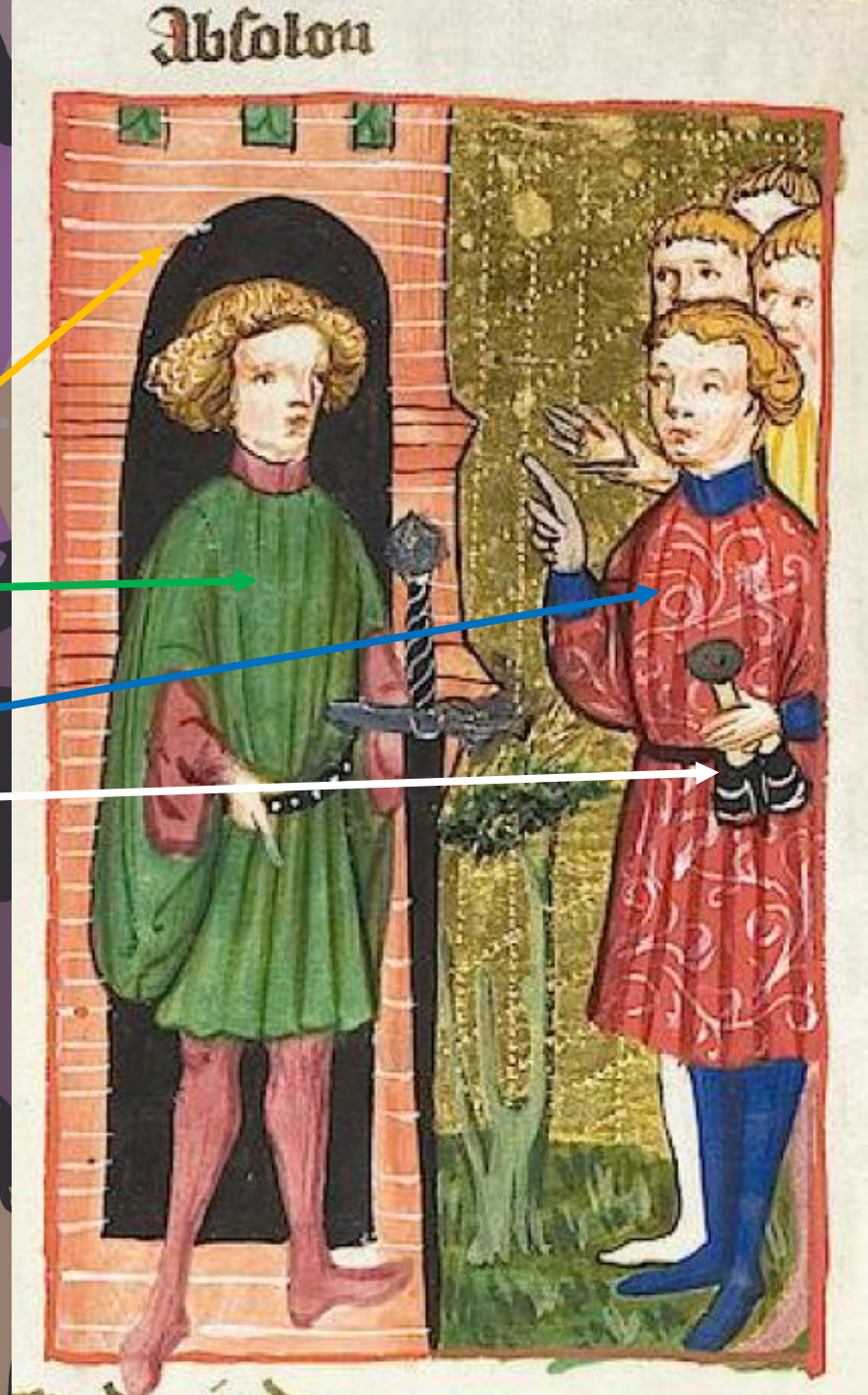

Absalon, le fils de David, se tenait à la porte de la ville et parle au peuple : « Qui va m'instaurer juge pour juger avec équité ? ». Alors qu'il parlait ainsi il gagna les cœurs des hommes qui avec lui **complotaient** contre le roi David; ils le placèrent comme roi et cherchèrent à tuer David. Absalon est une **préfiguration** de Judas, qui **complota** avec les juifs contre le **Christ**.

21. Judas vend Jésus

Judas propose la trahison de Jésus :

Mt 26,14-16

Alors, l'un des Douze, nommé ***Judas Iscariote****, se rendit chez les grands prêtres*
et leur dit : « Que voulez-vous me donner, ***si je vous le livre*** *? » Ils lui remirent* ***trente pièces d'argent.***
Et depuis, Judas cherchait une occasion favorable pour le livrer.



20. Agonie du Christ

Judas propose la trahison de Jésus :

Le diable mains et pieds crochus sur la tête de Judas lui inspire sa trahison

Judas d'un doigt fait un pacte avec les grands prêtres et de l'autre tient la bourse

Les écus semblent tomber de la main du diable

Les grands prêtres font un pacte avec le doigt et remette 30 écus

---

Judas trahi et livre Jésus pour 30 écus
remis par les grands prêtres.
Le mal, la trahison inspirés par le diable
n'a pas beaucoup de valeur : **seulement 30 écus**



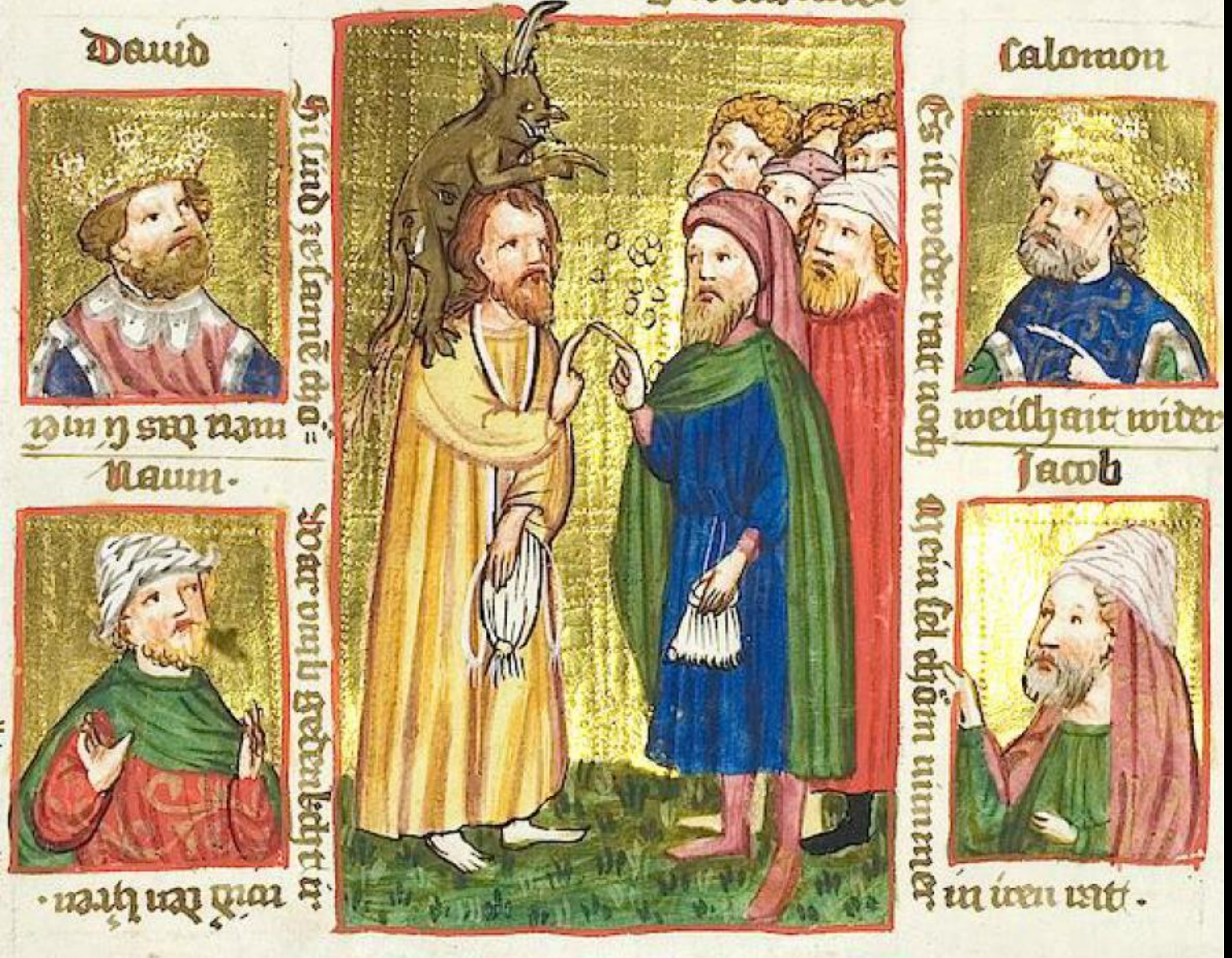

Annonces par les prophètes :

David : *Ps 30,14*

Nahum : *Na 1,9*

Salomon : *Pr 21,30*

Jacob : *Gn 49,6*



21. Judas vend Jésus

David : *Ps 30,14*

*J'entends les calomnies de la foule : de tous côtés c'est l'épouvante. * Ils ont tenu conseil contre moi, ils s'accordent pour m'ôter la vie.*

Nahum : *Na 1,9*

Quelle idée vous faites-vous du Seigneur ? C'est lui qui réduit à néant Ninive ; vous ne connaîtrez pas une nouvelle détresse.

Salomon : *Pr 21,30*

Point de sagesse, point de raison, point de projet qui tienne en face du Seigneur !

Jacob : *Gn 49,6*

Que je ne participe pas à leur conseil, que je ne rejoigne pas leur assemblée ! Car, dans leur colère, ils ont massacré des hommes,



22. Judas prend l'argent

Préfiguration :

Joseph est vendu par ses frères aux ismaélites

Les ismaélites amènent Joseph chez Putiphar : *Gn 37,36*

Accomplissement :

Judas obtient le salaire du traître
Mt 26,14-16

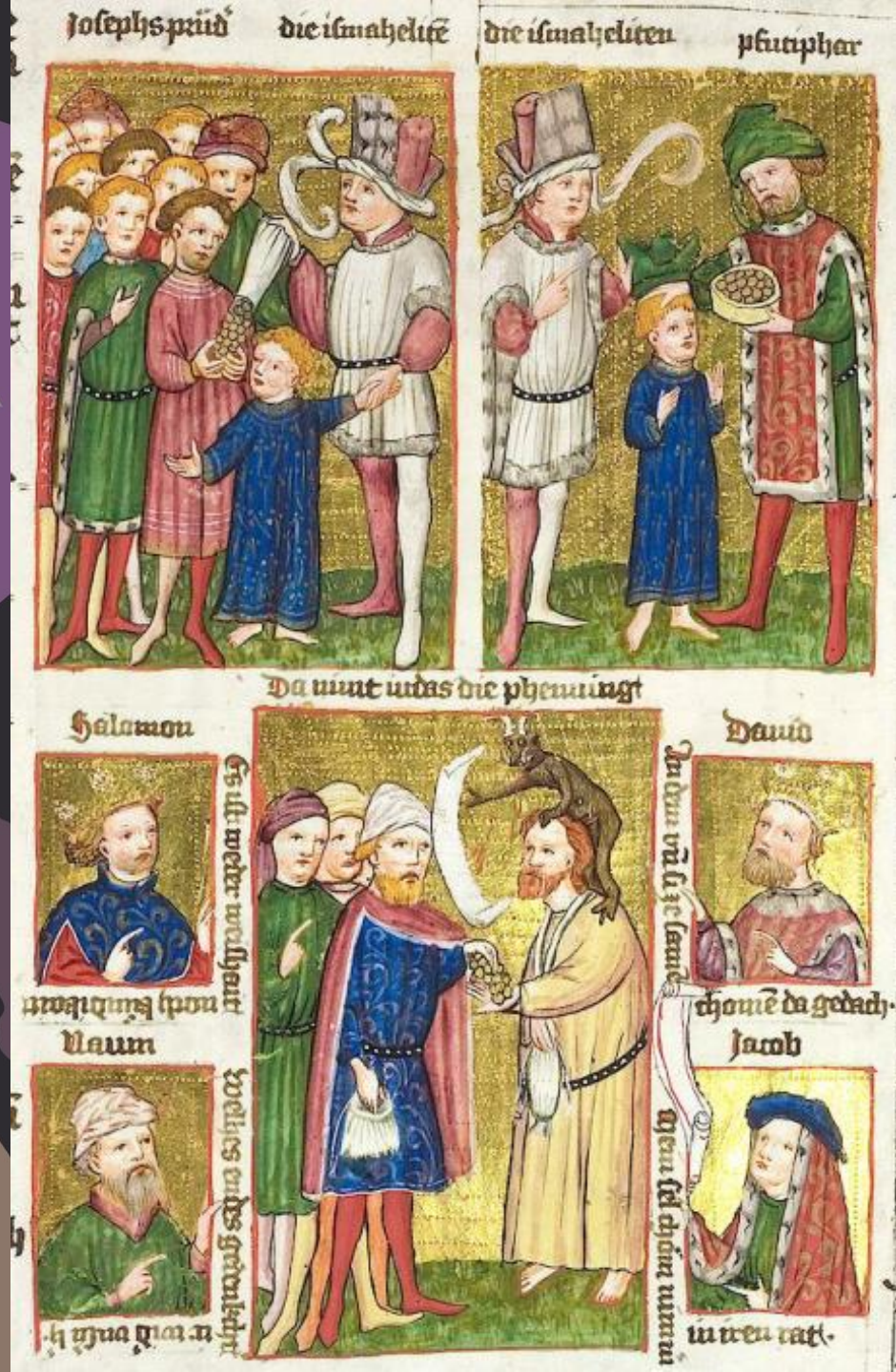

22. Judas prend l'argent

Joseph est vendu par ses frères aux ismaélites : *Gn37,25-28 :*
*Venez, **vendons-le** aux Ismaélites, mais ne portons pas la main sur lui : il est notre frère, de la même chair que nous. Et ses frères l'écoutèrent. Or des gens passèrent, des marchands madianites, et ils retirèrent Joseph de la citerne. Ils **vendirent Joseph** aux Ismaélites pour **vingt sicles d'argent** et ceux-ci le conduisirent en Égypte.*



22. Judas prend l'argent

Les frères de Joseph envoie un serviteur à la robe à leur père Jacob

Les frères de Joseph

Les ismaélites représenté par un gentilhomme du moyen-âge

Les 20 sicles d'argent tombant d'une bourse

Le petit dernier, Joseph avec sa magnifique tunique bleue suscitant la jalousie des ses frères

La verdure

Les propres frères vendirent Joseph pour vingt sicles d'argent. Ce juste et innocent Joseph qui fut vendu par ses frères est une préfiguration pour l'innocent Christ, qui fut vendu par ruse par Judas aux juifs pour 30 sicles d'argent.

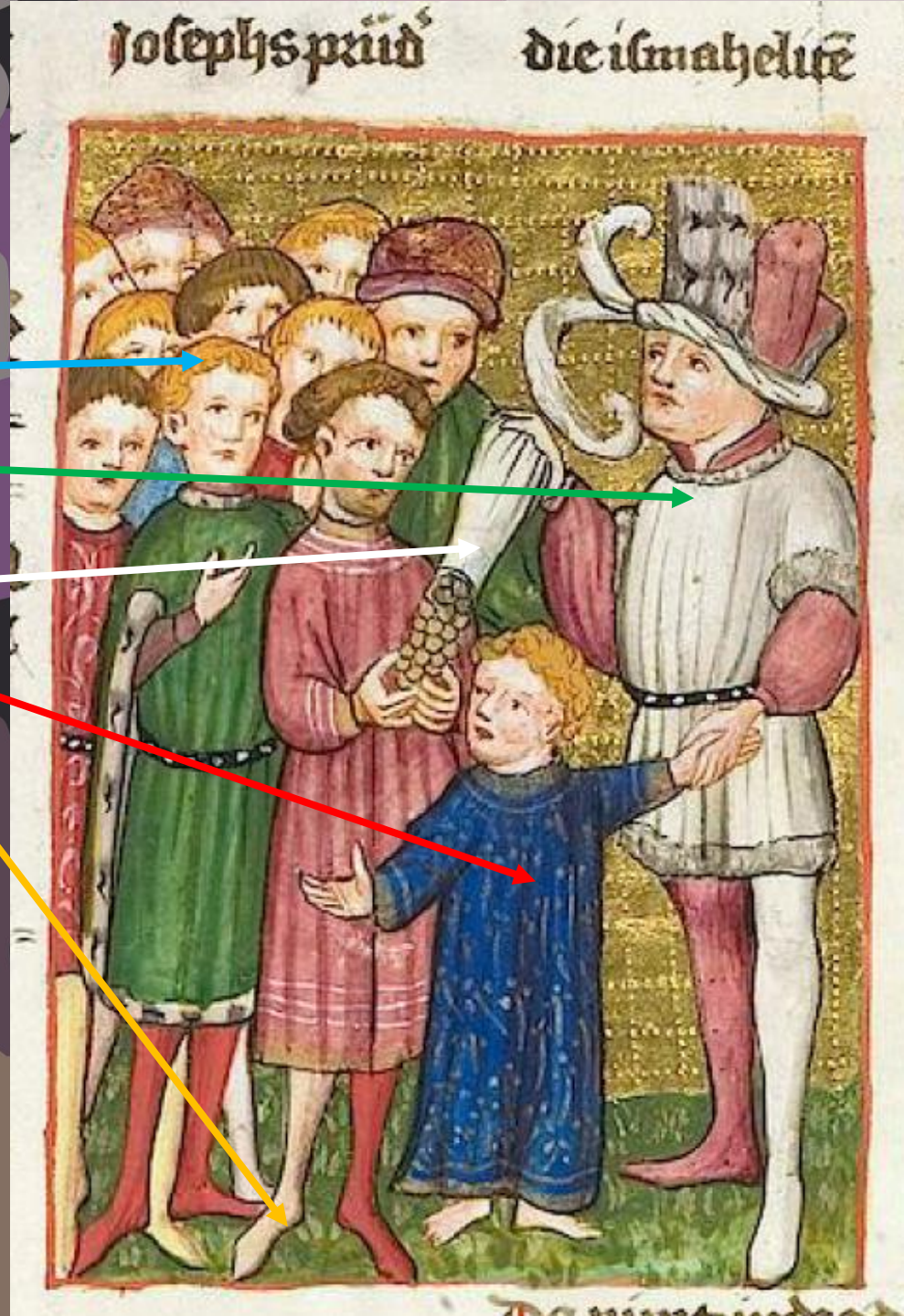

22. Judas prend l'argent

Les ismaélites amènent Joseph chez Putiphar : Gn 37,36

Cependant, les Madianites l'avaient vendu en Égypte à Putiphar, eunuque de Pharaon et commandant des gardes.



22. Judas prend l'argent

Préfiguration : Les ismaélites amènent Joseph chez Putiphar

Les ismaélites (madianites), représenté par un gentilhomme du moyen-âge, vendent Jésus à Putiphar

L'argent tenu par la main de Putiphar

Putiphar commandant des gardes met sa main sur la tête de Joseph en signe d'appartenance

Le petit Joseph avec sa magnifique tunique bleue

Les ismaélites après avoir amené **Joseph** dans leur pays en Égypte le vendirent au **commandant des gardes du pharaon, Putiphar**. Cet enfant vendu est préfiguration du **Christ** qui fut vendu par l'insidieux traître Judas, aux grands prêtres juifs

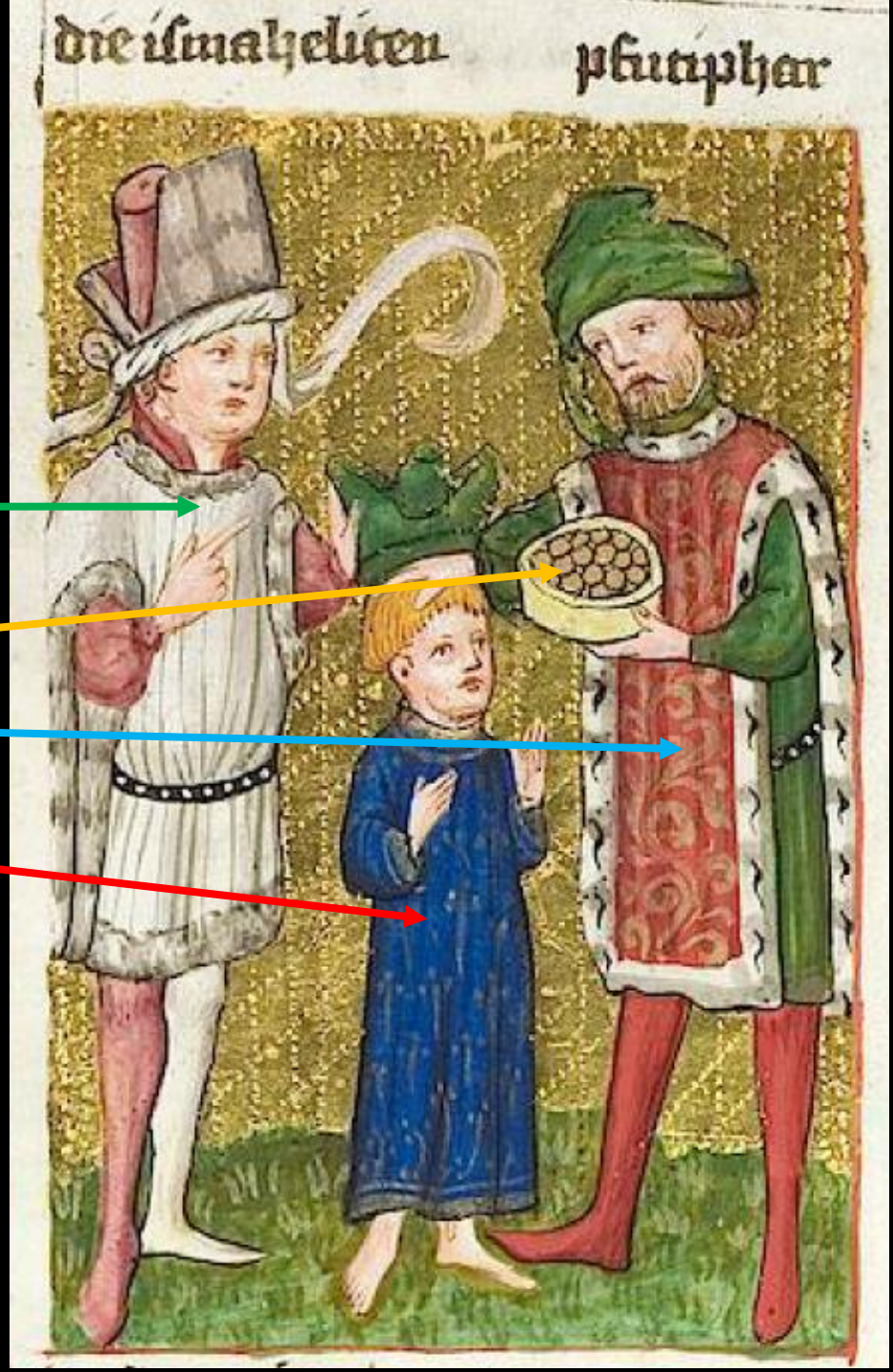

22. Judas prend l'argent

Judas obtient le salaire du traître : *Mt 26,14-16*

Les grands prêtres remirent à Judas trente pièces d'argent.

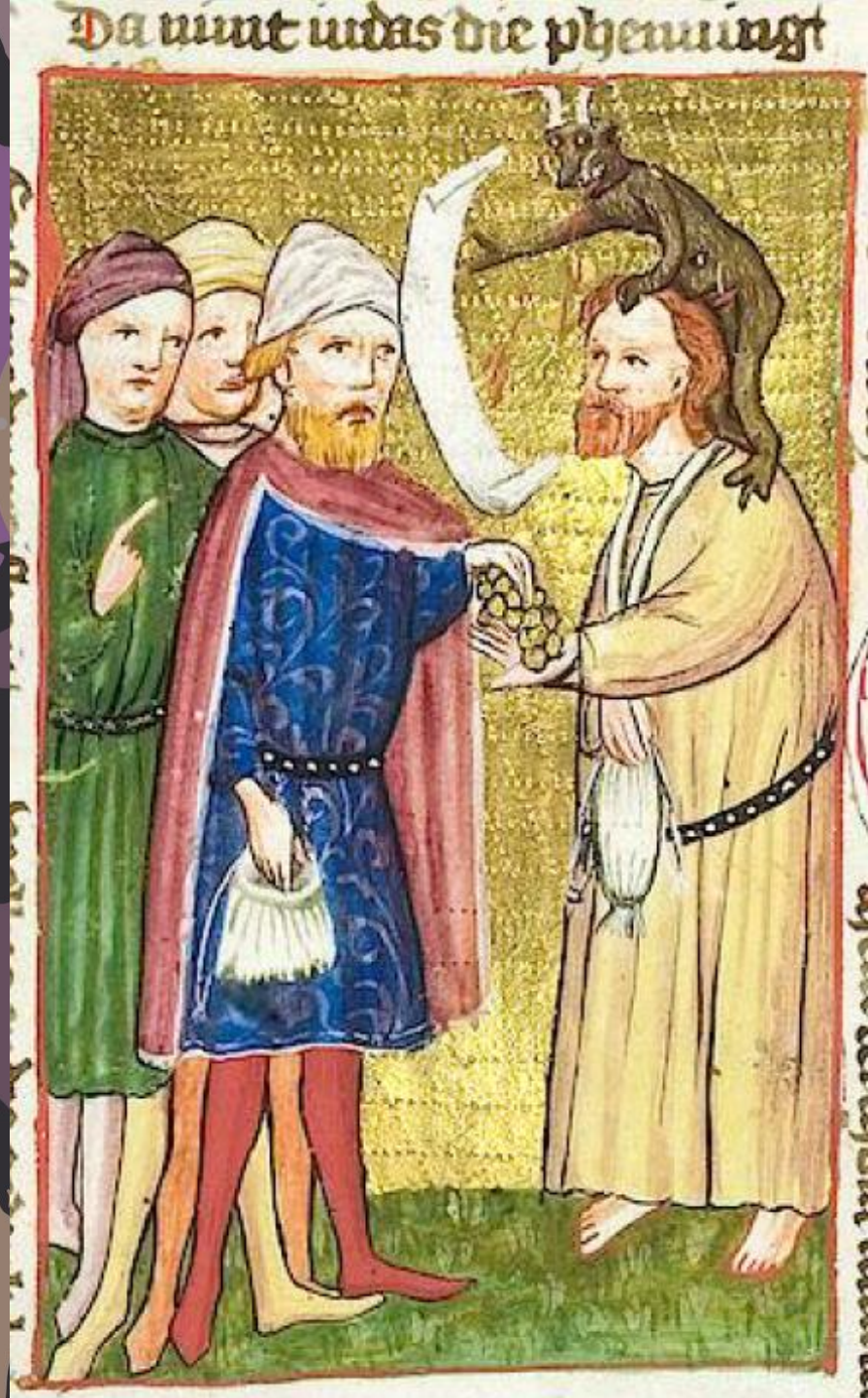

22. Judas prend l'argent

Jésus dans le jardin des Gethsémani : *Mt 26,30 … 47*

Le diable mains et pieds crochus sur la tête de Judas lui inspire sa trahison il tient une banderole

La banderole vide des paroles du diable signifie le vide de ses inspirations

Judas tend la main pour recevoir les 30 écus

Les grands prêtres remettent 30 écus sortit de leur bourse

Judas reçoit l'argent de sa trahison de Jésus 30 écus remis par les grands prêtres.

Le mal, la trahison inspirés par le diable

n'a pas beaucoup de valeur : **seulement 30 écus**

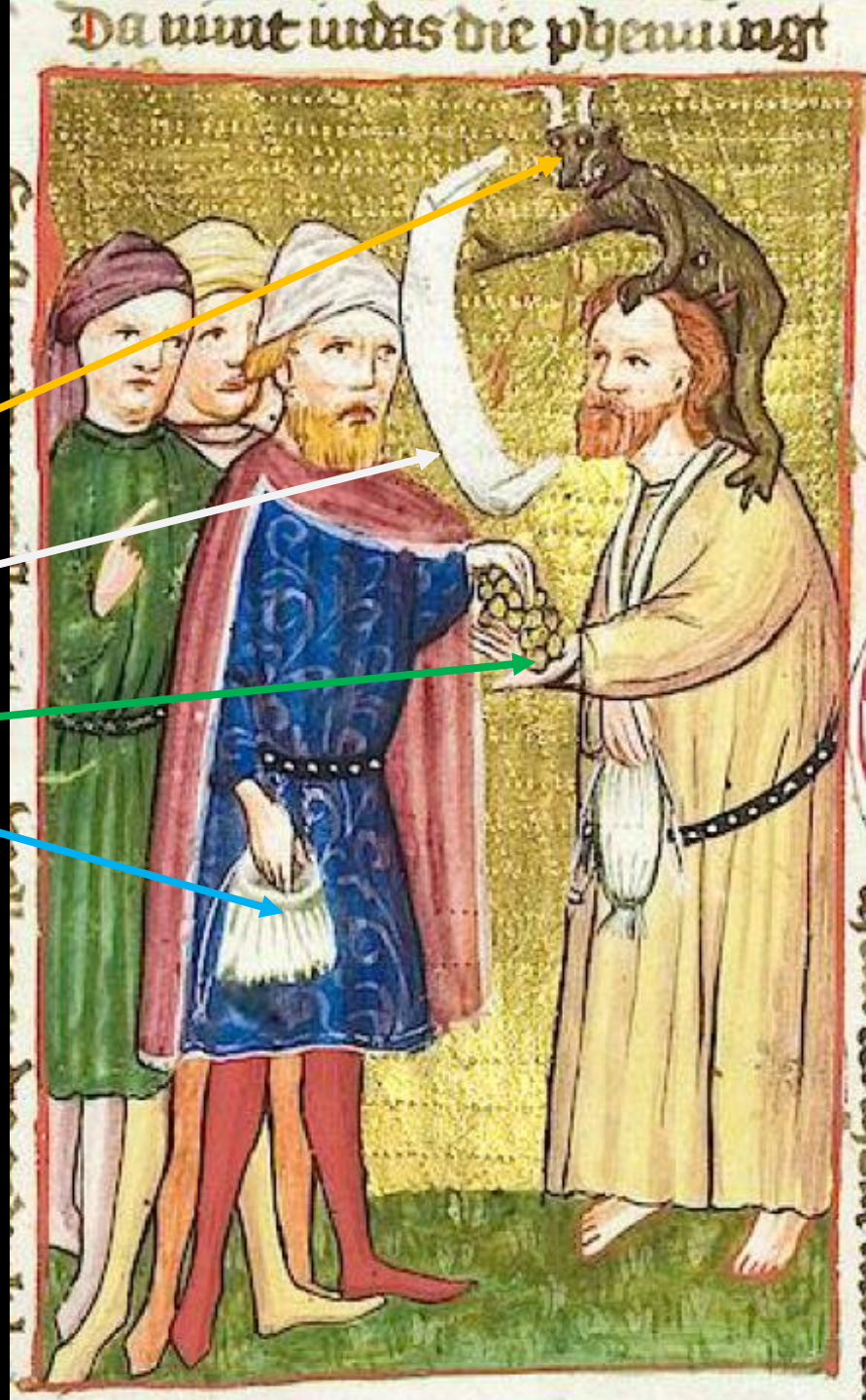



Annonces par les prophètes :

Salomon : *Ha 2,9*

Nahum : *Ag 1,6*

David : *Ps 108,8*

Jacob *(Za 11,12)*



22. Judas prend l'argent

Salomon : *Ha 2,9*

Quel malheur pour celui qui réalise un profit malhonnête pour sa maison, afin d'établir son nid sur la hauteur, pour échapper à l'emprise du malheur !

Nahum : *Ag 1,6*

Vous avez semé beaucoup, mais récolté peu ; vous mangez, mais sans être rassasiés ; vous buvez, mais sans être désaltérés ; vous vous habillez, mais sans vous réchauffer ; et le salarié met son salaire dans une bourse trouée.

David : *Ps 108,8*

« Que les jours de sa vie soient écourtés, qu'un autre prenne sa charge.

Jacob *(Za 11,12)*

Je leur dis alors : « Si cela vous semble bon, donnez-moi mon salaire, sinon n'en faites rien. » Ils pesèrent mon salaire : trente pièces d'argent.



23. Le baiser de Judas

Préfiguration :

Joab tue Amasa : *2Sm 20,8-10*

Jonathan et Tryphon

Accomplissement :

Par le baiser de Judas Jésus est trahi

Mt 26,47-50



23. Le baiser de Judas

Joab tue Amasa : *2Sm 20,8-10*

*Derrière Abishaï partirent en campagne **Joab**, … et tous les preux; ils quittèrent Jérusalem à la poursuite de Shéba Benjamite. Ils étaient près de la grande pierre qui se trouve à Gabaon, quand **Amasa** arriva en face d'eux. Or **Joab** était vêtu de sa tenue militaire sur laquelle il avait ceint **une épée attachée à ses reins dans son fourreau**; celle-ci sortit et tomba. Joab demanda à Amasa : « Tu vas bien, mon frère ? » Et, de la main droite, il **saisit la barbe d'Amasa pour l'embrasser**. Amasa ne prit pas garde à **l'épée** que Joab avait en main, et celui-ci l'en **frappa au ventre** et répandit ses entrailles à terre… et Amasa mourut-*



23. Le baiser de Judas

Les frères de Joseph envoie un serviteur à la robe à leur père Jacob :

Les oiseaux dans le ciel doré

Joab habille en chevalier tout en embrassant Amasa lui plante son épée dans le dos

L'épée de Joab plantée dans le dos d'Amasa

Amasa habillé en chevalier se laisse embrasser par Joab et reçoit le coup mortel

Le fourreau de l'épée de Joab

Joab vint vers Amasa en traître pour lui parler. Alors qu'il parlait de manière trompeuse et insidieuse il le **transperça avec son épée**. Joab signifie Judas qui de manière insidieuse par un **baiser** livra le Christ aux méchants juifs.



23. Le baiser de Judas

Jonathan et Tryphon : Mac 12,42-52

Tryphon, voyant que Jonathan était venu avec une armée nombreuse, se garda de mettre la main sur lui. Il le reçut même avec honneur, le recommanda à tous ses amis, lui fit des cadeaux et ordonna à ses amis et à ses troupes de lui obéir comme à lui-même. Il dit à Jonathan : «Pourquoi as-tu fatigué tout ce peuple alors qu'il n'y a pas entre nous menace de guerre? Renvoie-les donc chez eux, choisis-toi quelques hommes pour t'accompagner et viens avec moi à Ptolémaïs….» Lui faisant confiance, Jonathan agit suivant ses dires : il renvoya ses troupes, … **Il garda … mille** qui allèrent avec lui. Lorsque Jonathan fut **entré à Ptolémaïs**, les Ptolémaïtes fermèrent les portes, se **saisirent de Jonathan** et passèrent tous ceux qui étaient entrés avec lui **au fil de l'épée**. Tryphon envoya des troupes et de la cavalerie en Galilée et dans la Grande Plaine pour exterminer tous les partisans de Jonathan.

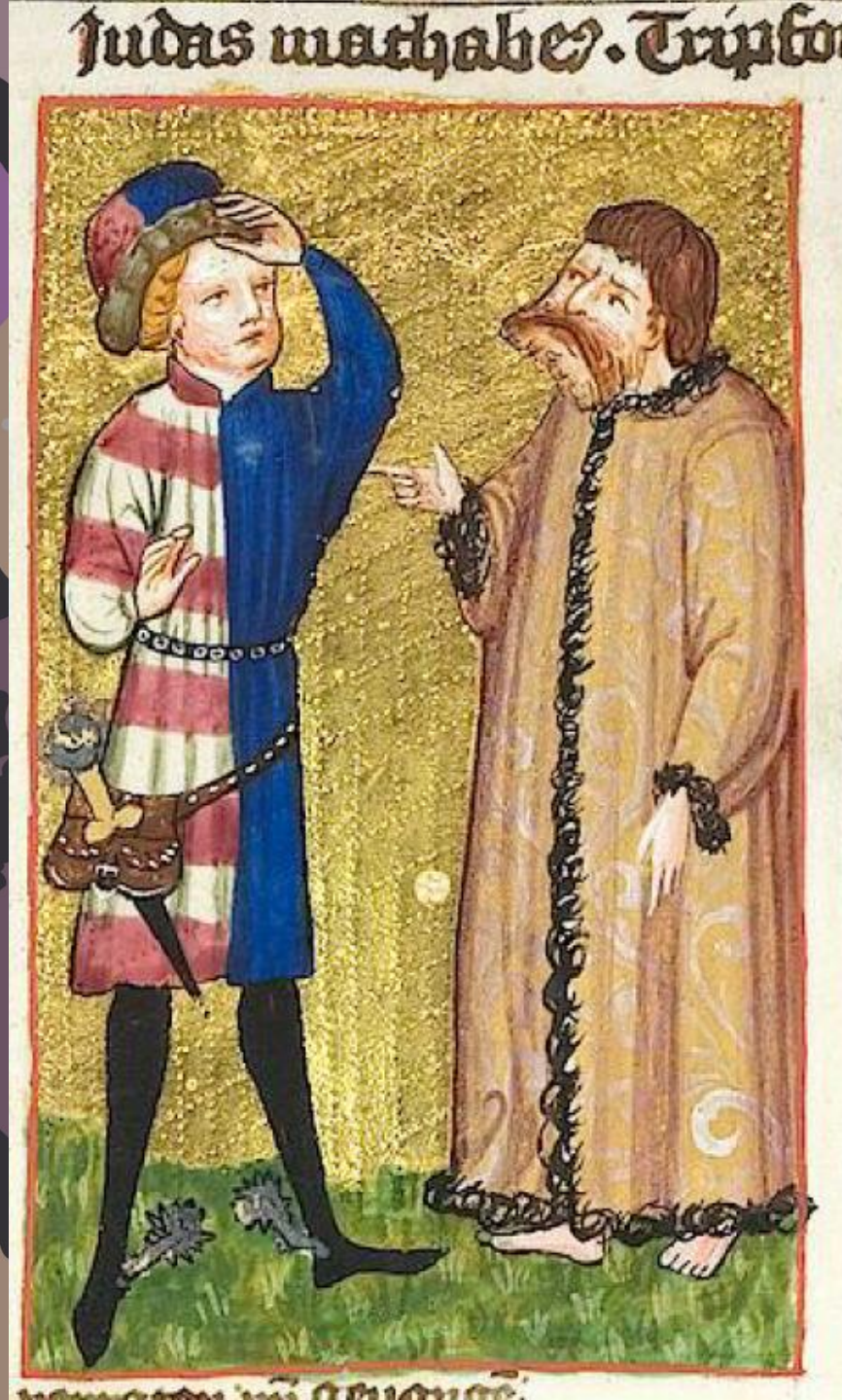

23. Le baiser de Judas

Préfiguration : Jonathan et Tryphon : Mac 12,42-52

Jonathan le frère de Judas macchabée salue avec son chapeau Tryphon venu à sa rencontre

Tryphon habillé comme un humble, pied-nu vient parler à Jonathan pour l'amadouer et l'entraîner dans sa traitrise

L'équipement de chevalier de Jonathan face à la ruse de Tryphon

---

Tryphon vint vers Jonathan le frère de Judas, en traître pour leur parler et ainsi les capturer. Ce Tryphon est une préfiguration de Judas qui **plein de ruse** vint vers **Jésus** et de manière insidieuse le baisa et ainsi le livra aux juifs.

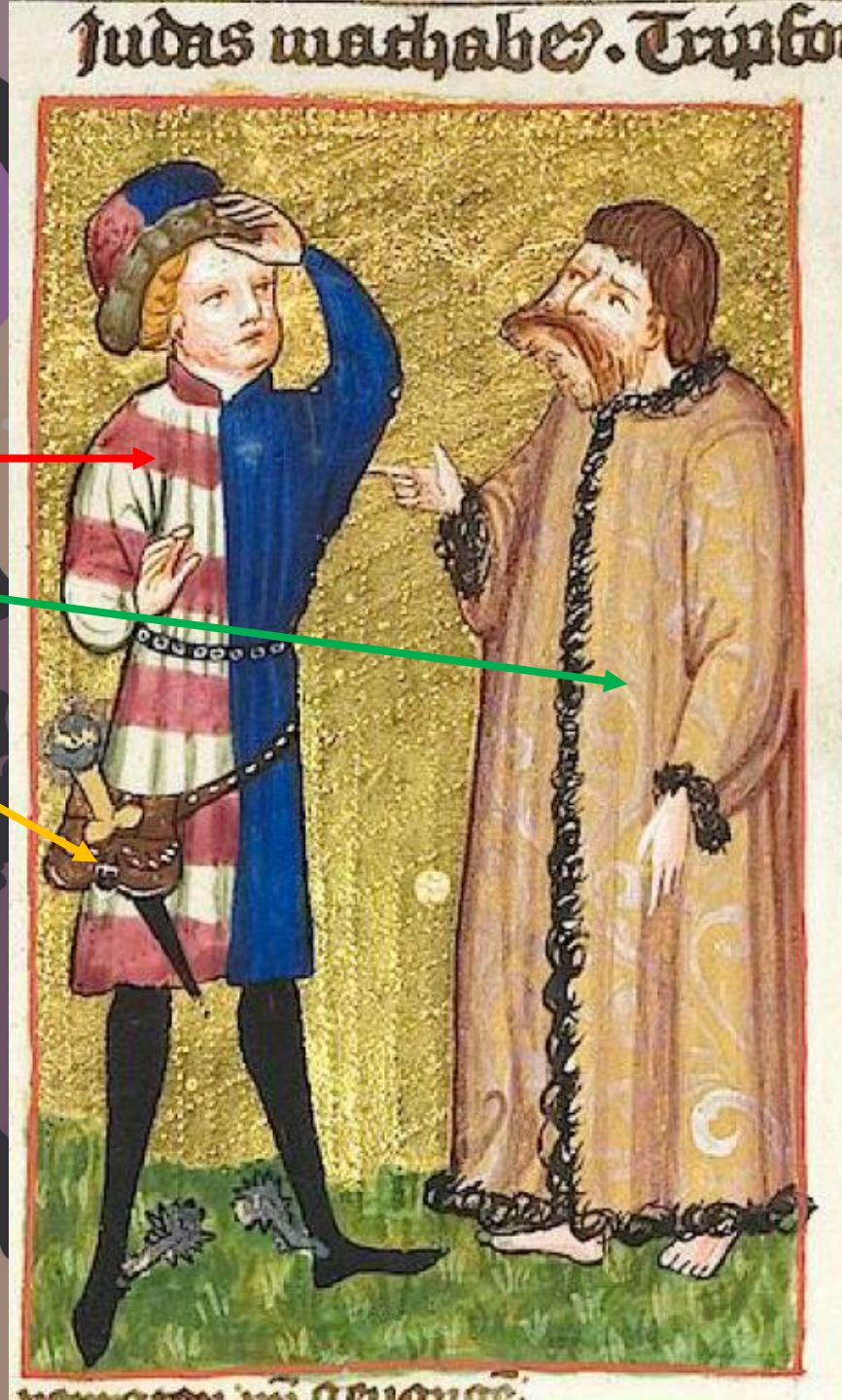

23. Le baiser de Judas

Le baiser du traitre Judas : *Mt 26,47-50*

Jésus parlait encore, lorsque ***Judas,*** *l'un des Douze, arriva, et avec lui une grande foule armée d'épées et de bâtons, envoyée par les grands prêtres et les anciens du peuple.*

Celui qui le livrait leur avait donné un signe : « Celui que j'embrasserai, c'est lui : arrêtez-le. »

Aussitôt, s'approchant de Jésus, il lui dit : « Salut, Rabbi ! » Et ***il l'embrassa****.*

Jésus lui dit : « Mon ami, ce que tu es venu faire, fais-le ! » Alors ils s'approchèrent, mirent la main sur Jésus et l'arrêtèrent.



23. Le baiser de Judas

Le baiser du traitre Judas : *Mt 26,47-50*

Les soldats entourent Jésus comme un vulgaire bandit

Jésus dans son amour pour Dieu et les hommes se laisse faire

Judas pied nu comme Jésus embrasse Jésus

Les soldats habillés comme des chevalier avec leur cote de maille et leur épée

---

Jésus se laisse **embrasser** par Judas le traitre venu avec les soldats des grands prêtres.

L'amour de Jésus est perverti par le baiser de Judas,

trahison suprême

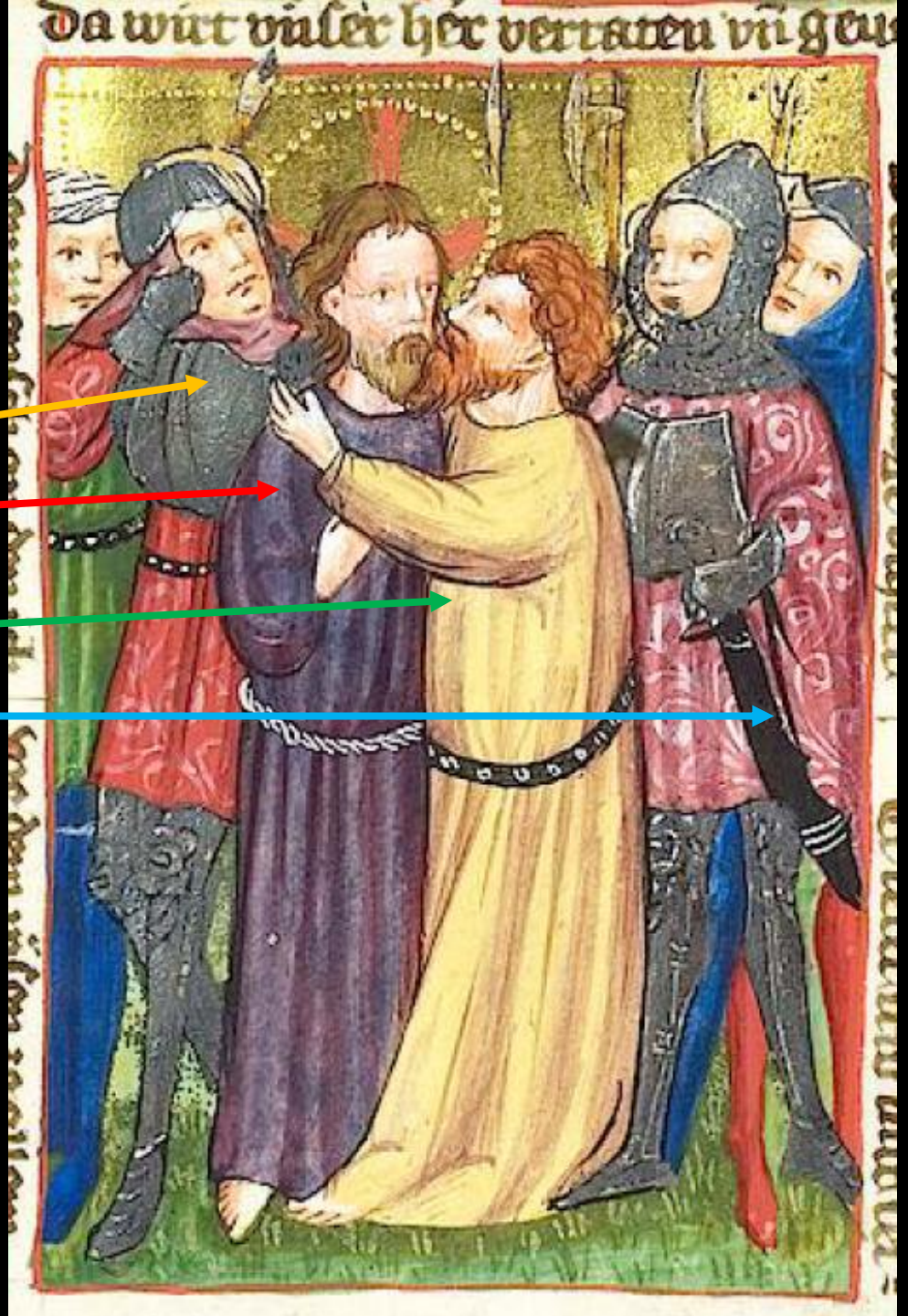

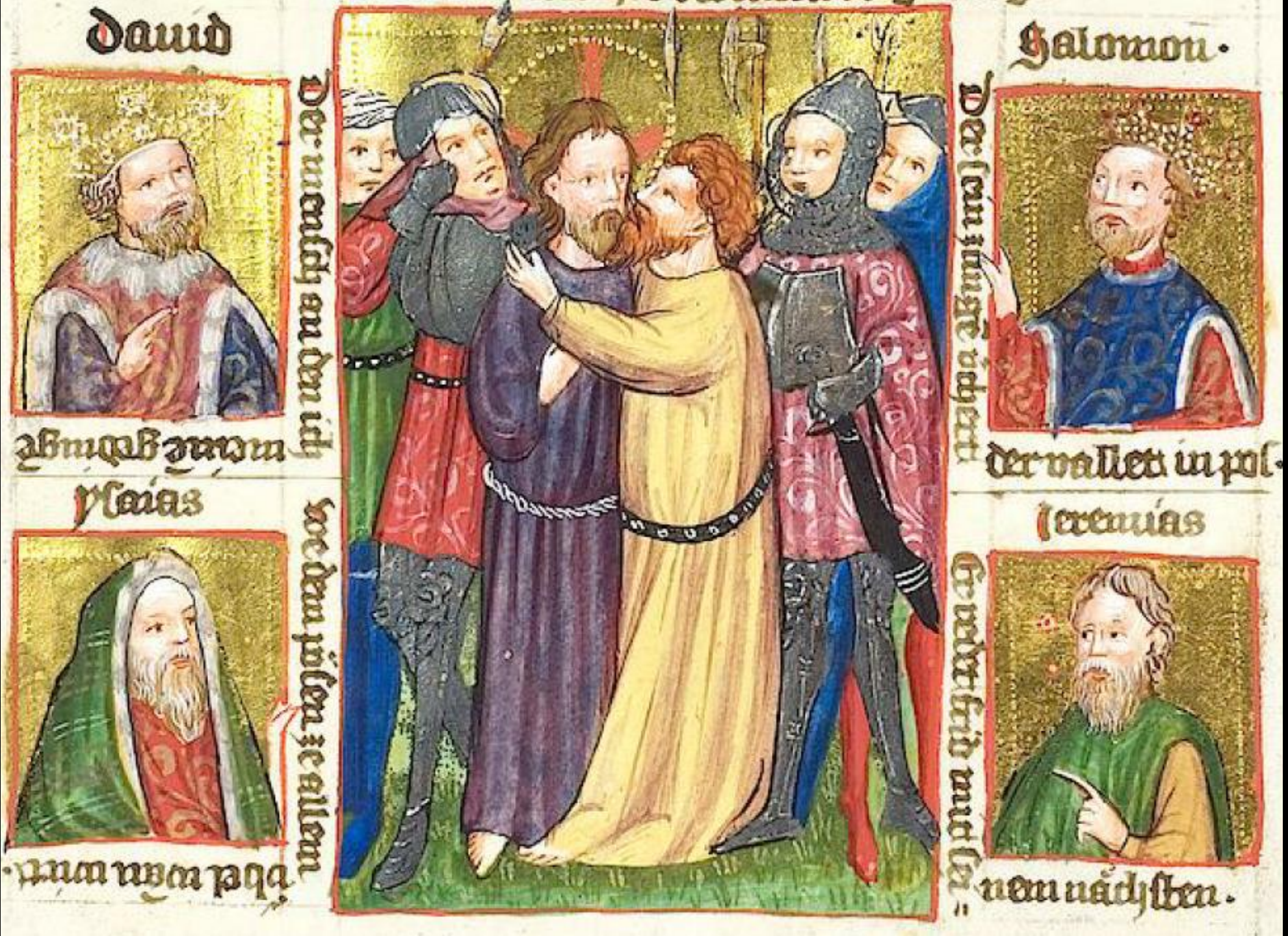

Annonces par les prophètes :

David : *Ps 40,10*

Isaïe : *Es 3,11*

Salomon :

Pr 17,20

Jérémie :

Jr 9,8 (Ps 27,3)





23. Le baiser de Judas

David : *Ps 40,10*

Même l'ami, qui avait ma confiance et partageait mon pain, m'a frappé du talon.

Isaïe : *Es 3,11*

Quel malheur, hélas, pour le méchant d'être traité selon l'œuvre de ses mains ! »

Salomon : *Pr 17,20*

Un esprit retors ne trouve pas le bonheur ; qui a la langue perfide tombe dans le malheur.

Jérémie : *Jr 9,8 Et je pourrais ne pas sévir contre eux – oracle du Seigneur –, ne pas me venger d'une telle nation ?.*





24. Judas se pend

Préfiguration :

Ahitofel se pend : *2Sm 17,23*

Joab tue Absalom : *2 Sm 18,9-17*

Accomplissement :

Judas se pend

Mt 26,47-50

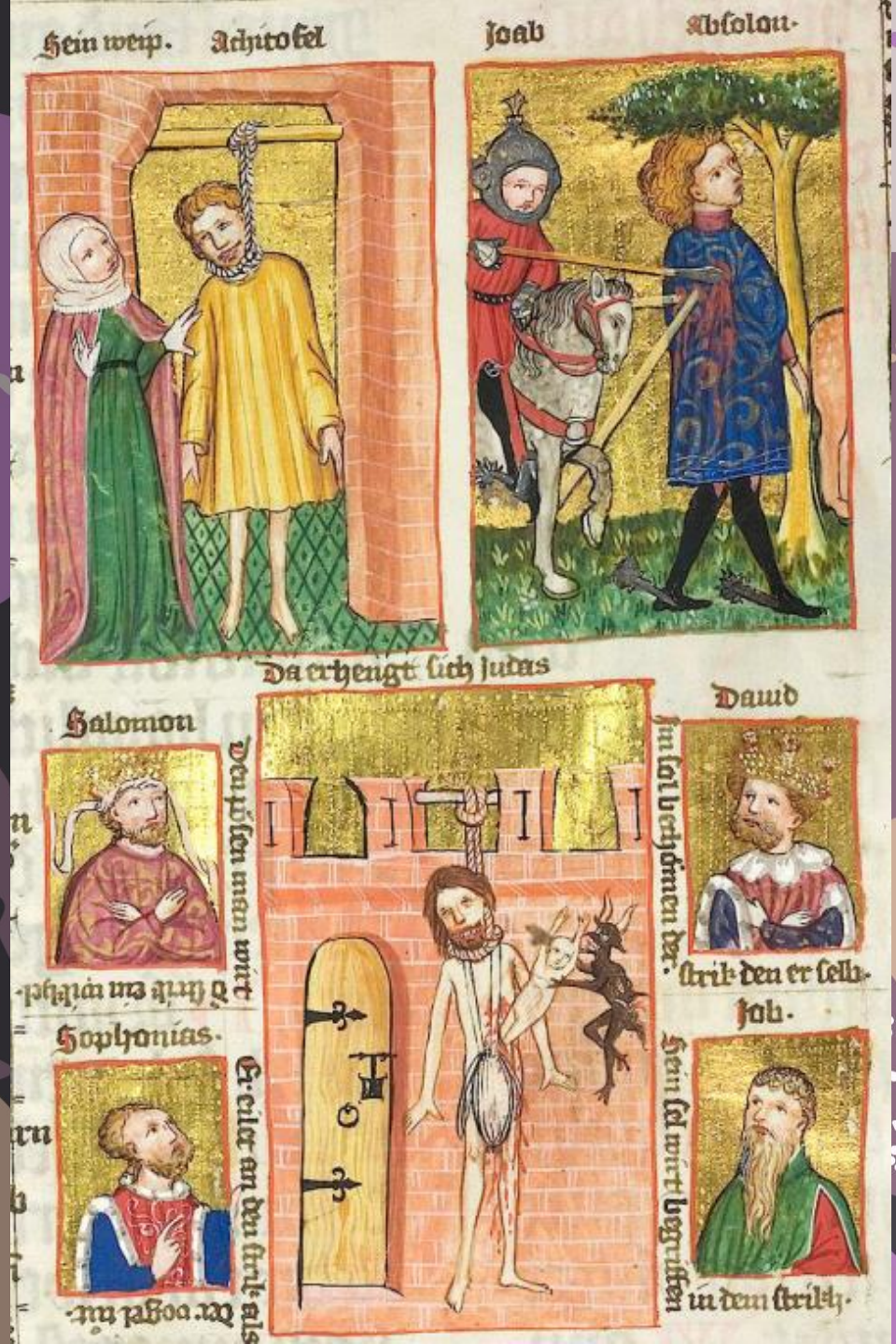

23. Le baiser de Judas

Ahitofel se pend : *2Sm 17,23*

*Quant à **Ahitofel,** voyant que son conseil n'était pas suivi d'effet, il sella son âne et se mit en route pour regagner sa maison, dans sa ville. Il donna ses instructions aux gens de sa maison. Puis **il se pendit**, mourut et fut enseveli dans le tombeau de son père*

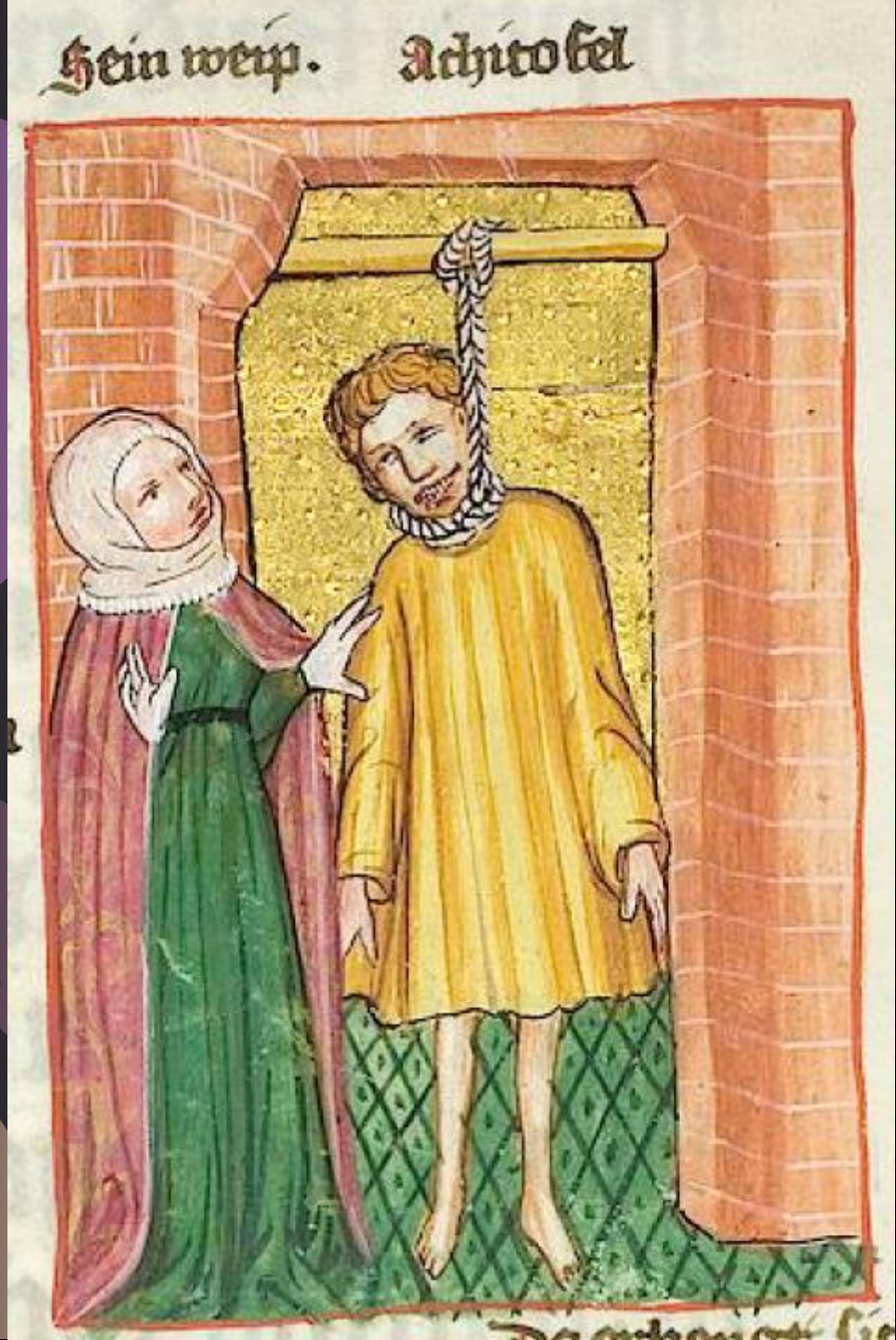

24. Judas se pend

Ahitofel se pend : 2Sm 17,23

La porte de la maison d'Ahitofel

La corde du pendu

La femme d'Ahitofel effarée devant son mari

Ahitofel de dépit se pend devant sa maison

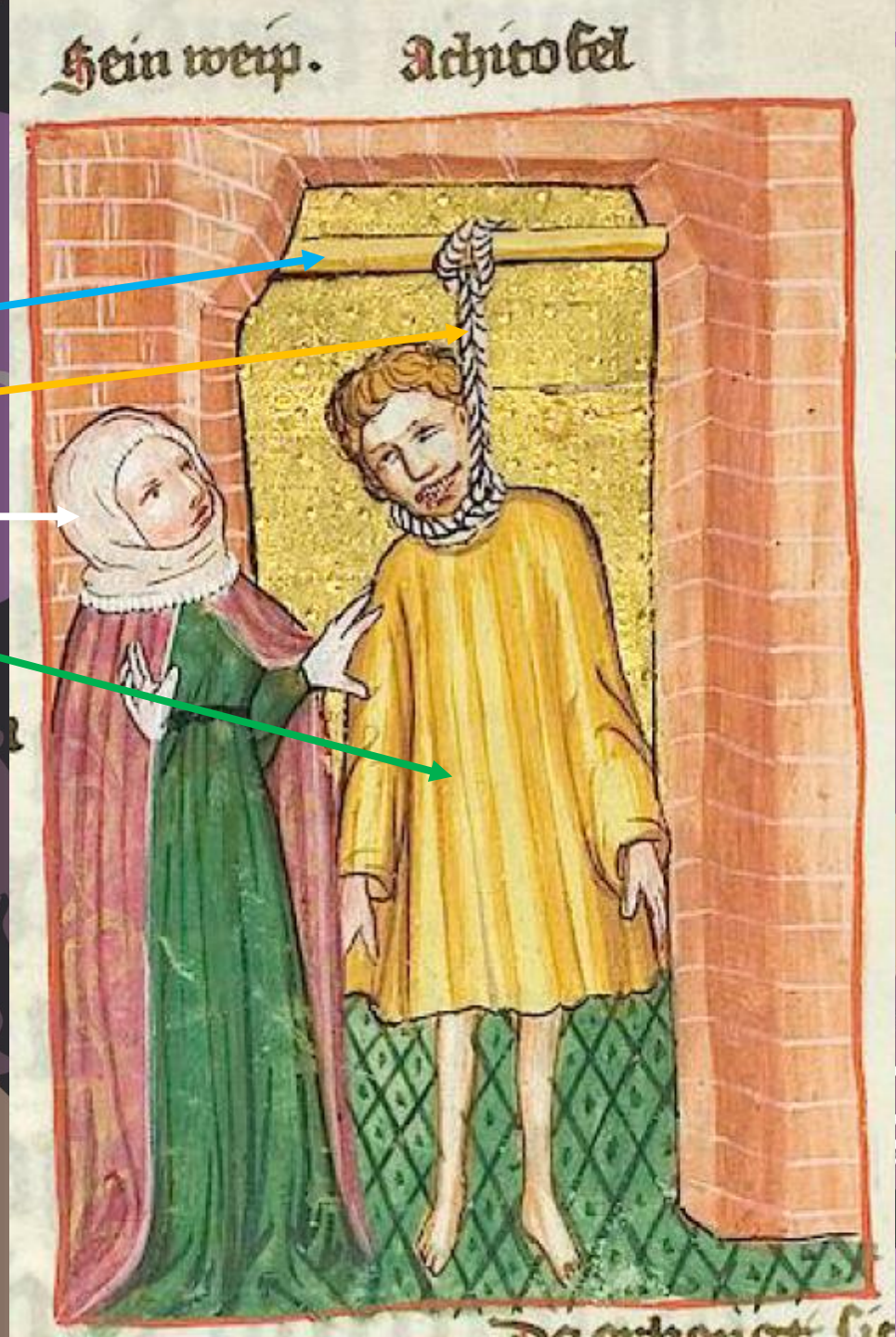

Ahitofel d'abord bon conseiller de David, prend parti pour son fils Absalom et retourne sa veste et donne de mauvais conseils à celui-ci, n'étant plus écouté il se pend. Il est une **préfiguration** de Judas était d'abord un bon disciple du Christ avant de le trahir et livrer aux grands prêtres juifs. Puis de se pendre.

24. Judas se pend

Joab tue Absalom : *2 Sm 18,9-17*
Absalom se retrouva par hasard en face des serviteurs de David. Il montait un mulet, et le mulet s'engagea sous la ramure d'un grand térébinthe. La tête d'Absalom se **prit dans les branches**, et il resta entre ciel et terre, tandis que le mulet qui était sous lui continuait d'avancer. Quelqu'un l'aperçut et **avertit Joab** : « Je viens de voir Absalom suspendu dans un térébinthe. »
Joab dit à l'homme qui l'avait averti : « Tu l'as vu ! Pourquoi donc ne l'as-tu pas frappé et abattu sur place?»
- «Mais je ne porterais pas la main sur le fils du roi, car l'ordre donné par le roi veillez sur le jeune Absalom !»
Joab lui dit : « Je ne vais pas perdre mon temps avec toi ! »
Et il se saisit de **trois épieux** qu'il **planta dans le cœur d'Absalom**, encore vivant au milieu du térébinthe.



24. Judas se pend

Préfiguration : Moïse prie pour le peuple d'Israël : *Dt 33,1-2*

Joab sur son cheval habillé comme un chevalier du moyen-âge plante 3 épieux dans Absalom

Absalom le fils du roi David, habillé comme le jeune Joseph

Le térébinthe auquel Absalom est suspendu

Joab vient vers Absalom le fils du roi David, suspendu à un térébinthe incapable de se défendre, et lui plante 3 épieux pour le tuer. Il est une préfiguration de Judas s'est donné la mort, suite à sa traitrise.



24. Judas se pend

Judas se pends : *Mt 27,3-4*

Alors, en voyant que Jésus était condamné,
***Judas**, qui l'avait livré, fut pris de remords ;*
il rendit les trente pièces d'argent aux
grands prêtres et aux anciens.
Il leur dit : « J'ai péché en livrant à la mort
un innocent. » Ils répliquèrent : « Que nous
importe ? Cela te regarde ! »
Jetant alors les pièces d'argent dans le
*Temple, il se retira et alla **se pendre**.*

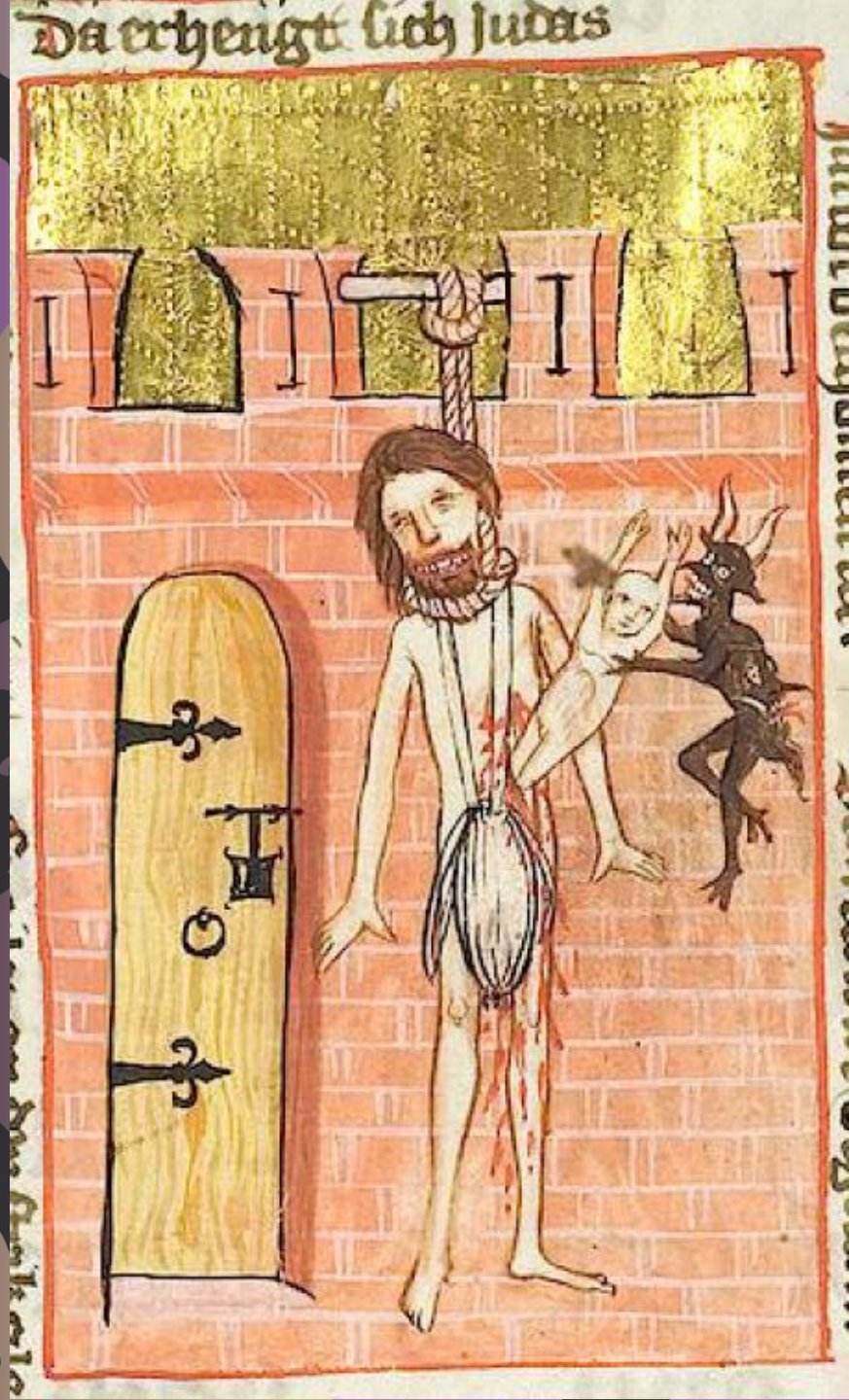

24. Judas se pend

Judas se pends : *Mt 27,3-4*

Les murailles de Jérusalem avec la porte close (du paradis)

Judas vêtu seulement d'un pagne comme Jésus en croix se pend avec une corde aux murs de Jérusalem

Le diable s'empare de la l'âme de Judas

La porte close de la Jérusalem céleste = paradis

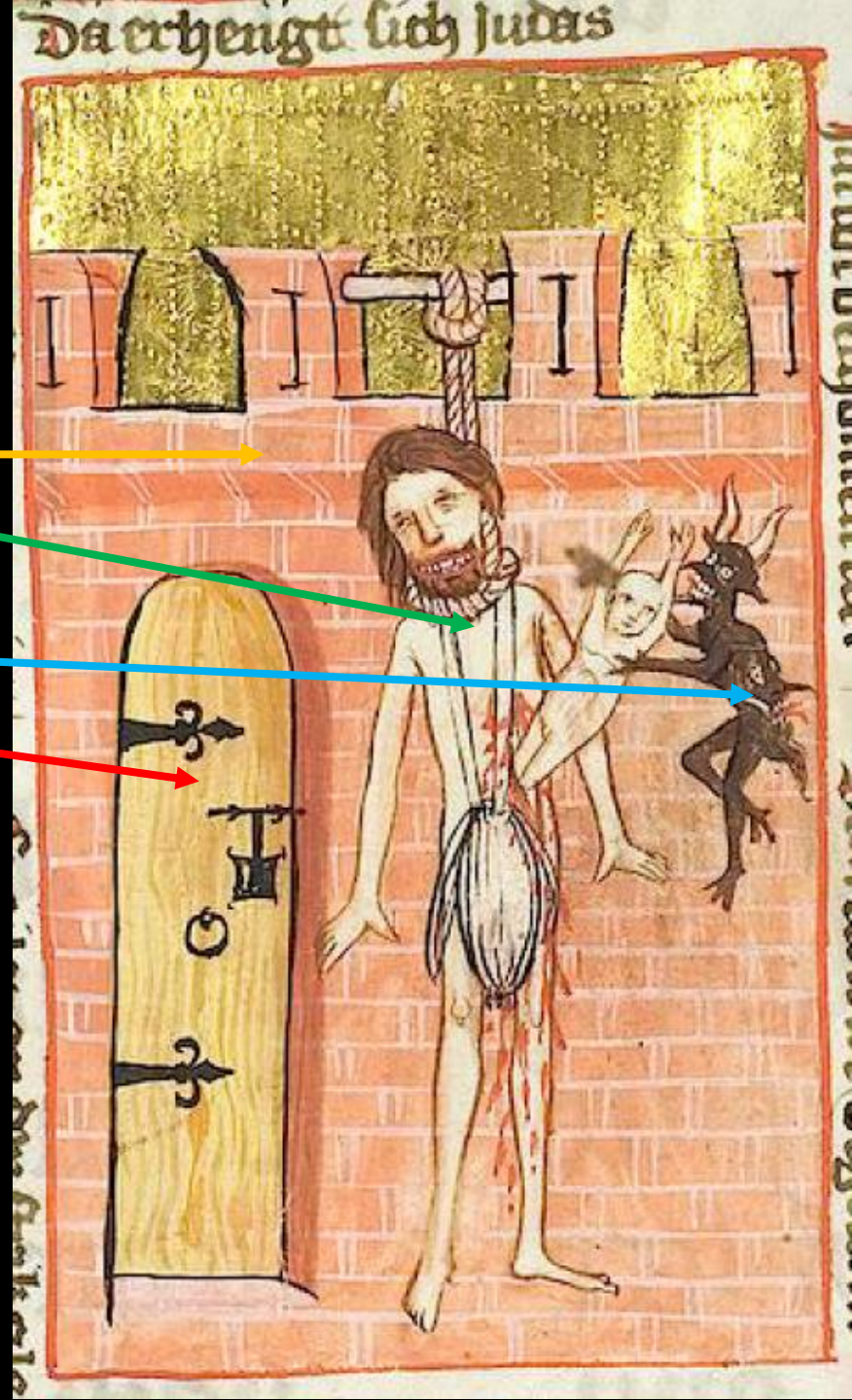

Judas le traitre se pend devant les murs de Jérusalem, représentant la Jérusalem céleste (paradis) fermée aux injustes.

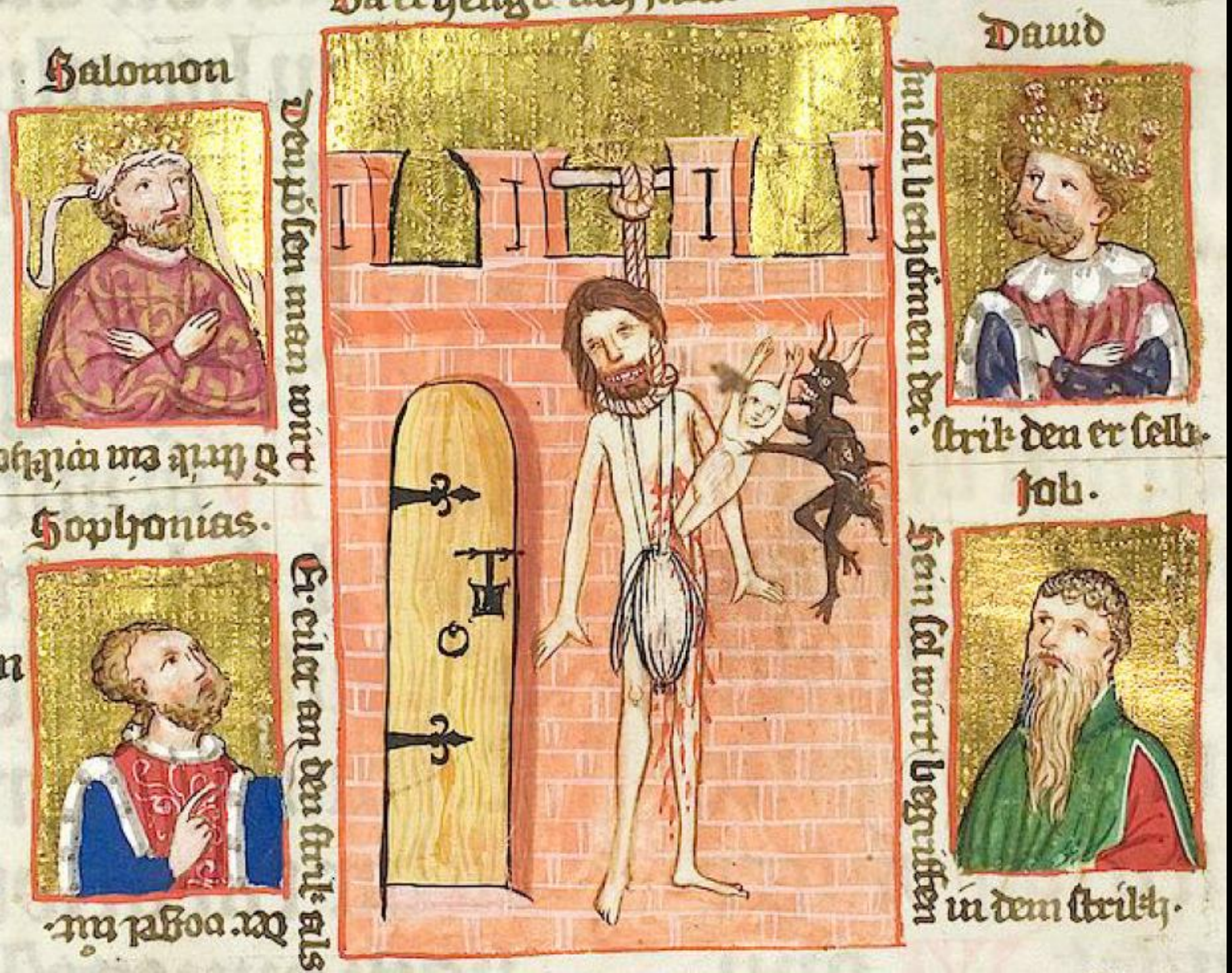

Annonces par les prophètes :

Salomon : (*Lm 5,12)*

Sophonie : *(Es 8,7)*

David : *Ps 136,2*

Job : *Jb (Tb 3,10)*



24. Judas se pend

Salomon : (*Lm 5,12)*

Par leurs mains, des princes ont été pendus, la face des anciens n'est pas honorée.

Sophonie : *(Es 8,7)*

Le roi Assuérus répondit à la reine Esther et au Juif Mardochée : « J'ai fait cadeau à Esther de la maison d'Amane, et lui, on l'a pendu à la potence parce qu'il avait voulu porter la main sur les Juifs.

David : *Ps 136,2*

Aux saules des alentours nous avions pendu nos harpes.

Job : *Jb (Tb 3,10)*

"Tu n'avais qu'une fille, une fille très aimée, et elle s'est pendue à cause de ses malheurs !"



25. Jésus devant Pilate

Préfiguration :

Jézabel accuse Elie : *1R 19,1-3*

Les babyloniens demande à Nabuchodonosor la mort de Daniel : *Dn 6,11-18*

Accomplissement :

Jésus comparait devant Pilate

Mt 26,47-50



25. Jésus devant Pilate

Jézabel accuse Elie : 1R 19,1-3

Achab apprit à **Jézabel** tout ce qu'**Élie** avait fait et comment il avait **massacré tous les prophètes** par l'épée. Alors Jézabel envoya un messager à Élie avec ces paroles : « Que les dieux me fassent tel mal et y ajoutent tel autre, si demain à cette heure je ne **fais pas de ta vie comme de la vie de l'un d'entre eux** ! » Il eut peur ; il se leva et **partit pour sauver sa vie**. Il arriva à Bersabée qui est à Juda, et il laissa là son serviteur.



25. Jésus devant Pilate

Les frères de Joseph envoie un serviteur à la robe à leur père Jacob :

La couronne et le sceptre de la reine

La reine Jézabel dans ses beaux habits assise

Le prophète Elie devant la reine désigne d'un doigt le ciel et de l'autre la terre

Le siège de la reine

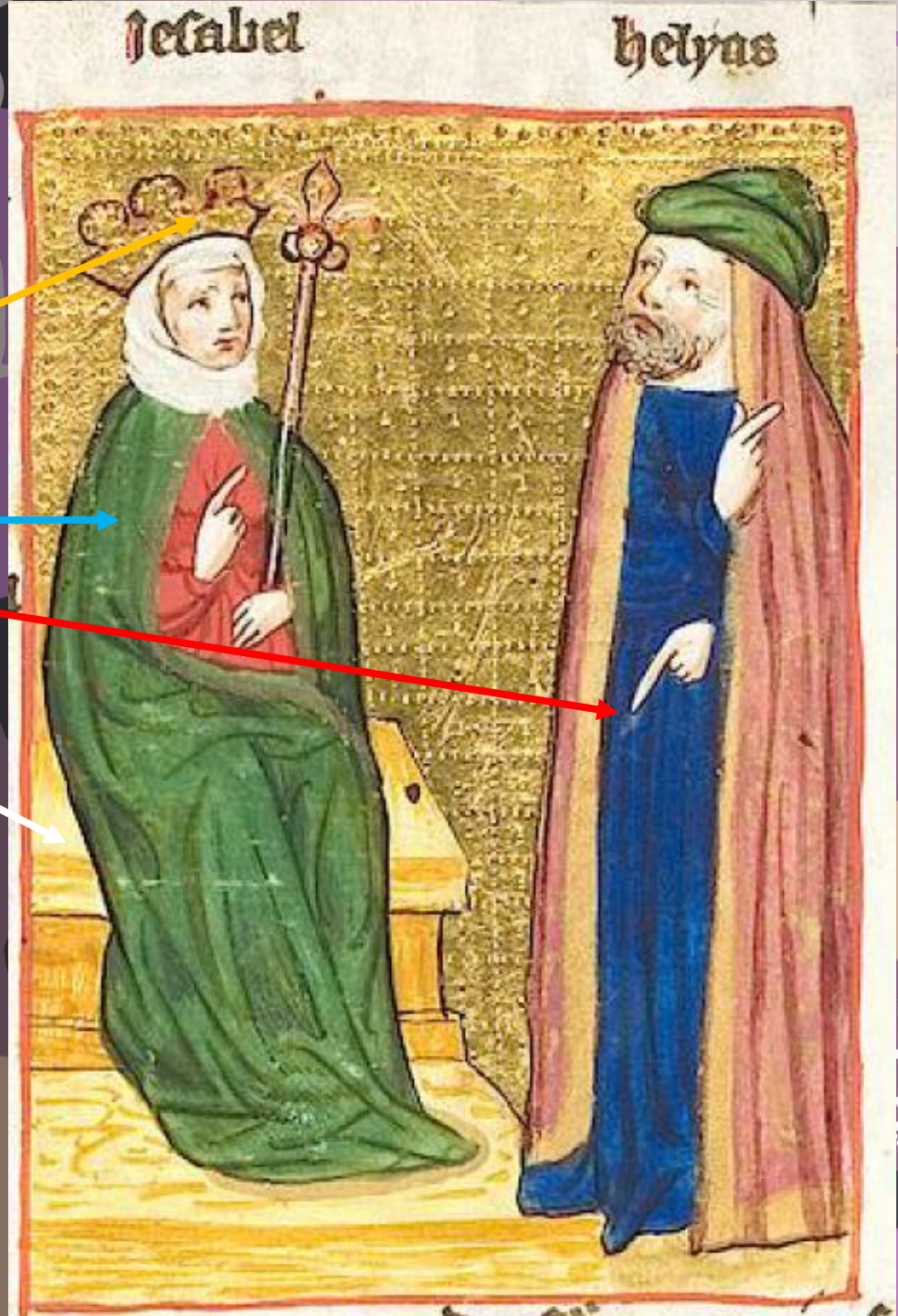

L'infâme reine Jézabel voulu également tuer le prophète Élie après le massacre des prophètes. La méchante femme signifie les méchants juifs, pervers et cruels qui voulaient tuer le vrai Élie, c'est-à-dire le Christ.

25. Jésus devant Pilate

Les babyloniens demandent à Nabuchodonosor la mort de Daniel : *Dn 6,11-18*

*Alors ils s'introduisirent auprès du **roi** et lui rappelèrent l'interdit royal : «N'as-tu pas signé **l'interdit** selon lequel tout homme qui, dans les 30 jours, adresserait **une prière** à quiconque, dieu ou homme, **autre que toi, ô roi,** serait **jeté dans la fosse aux lions** ?» Le roi répondit : «La chose est tranchée définitivement, selon la loi des Mèdes et des Perses, laquelle ne passe point.» Sur quoi, ils dirent au roi : « **Daniel,** cet homme de la déportation de Juda, n'a cure de toi, **trois fois par jour il s'acquitte de sa prière**.» En entendant ces mots, le roi éprouva une grande douleur et résolut de sauver Daniel. Jusqu'au coucher du soleil, il s'ingénia à lui trouver une échappatoire. Mais ces hommes s'empressèrent auprès du roi … Alors, le roi donna **ordre de faire venir Daniel et de le jeter dans la fosse aux lions**. Le roi dit à Daniel : «Ton **Dieu**, que tu as servi avec persévérance, c'est **lui qui te sauvera**.» On apporta une pierre qu'on posa sur l'entrée de la fosse, et le roi y apposa son sceau .*



25. Jésus devant Pilate

Les babyloniens demandent à Nabuchodonosor la mort de Daniel : *Dn 6,11-18*

Nabuchodonosor, roi de Babylone désirant sauver Daniel

Le peuple de Babylone avec les soldats

Le trône du roi

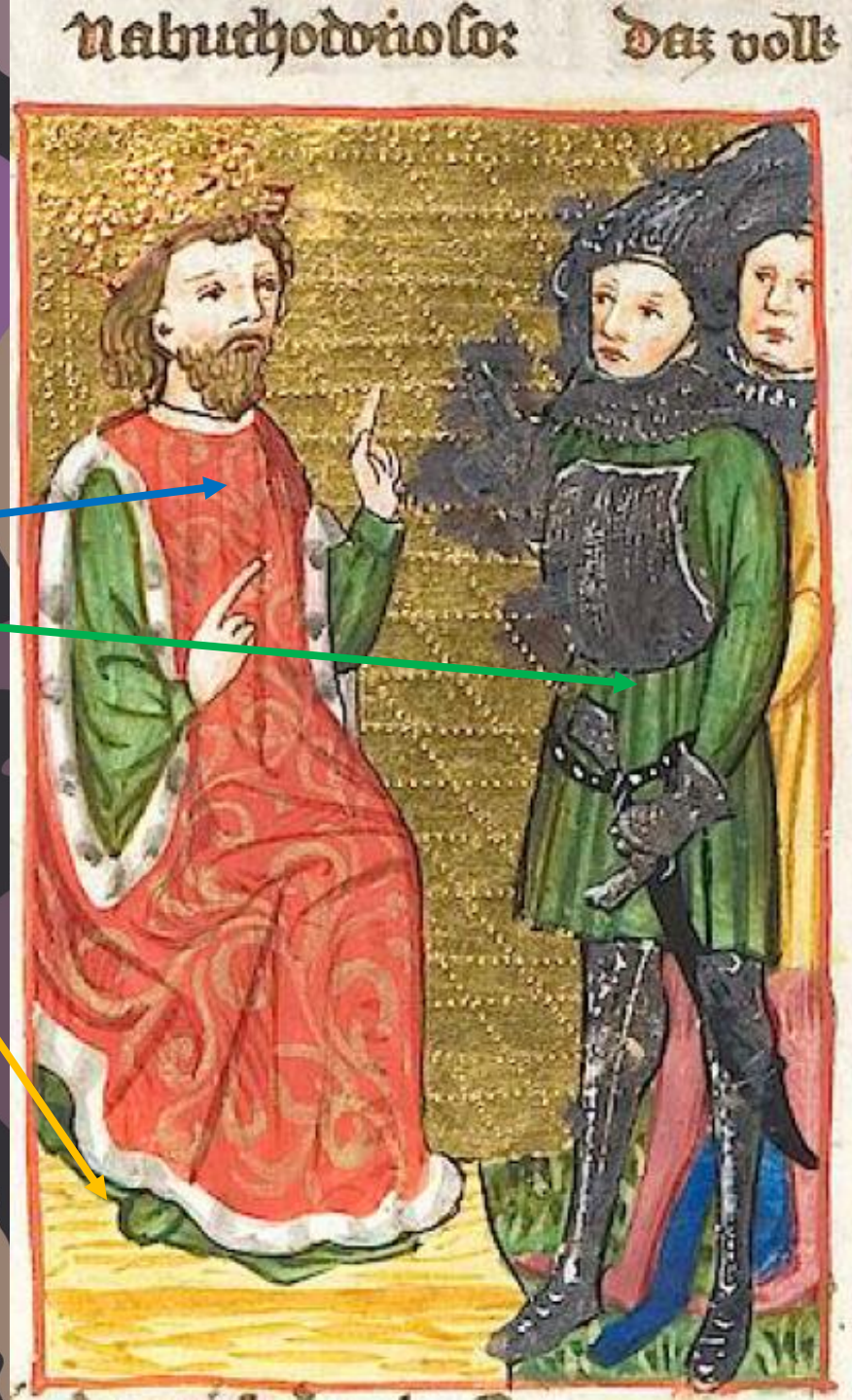

Le peuple injuste vint vers le roi Nabuchodonosor et dit : « Livre-nous Daniel ! ». Celui-ci livra par peur Daniel.
Ce peuple est une préfiguration des juifs qui dirent à Pilate : « si tu laisse libre celui-ci, tu n'es pas un ami de l'empereur».
Daniel est une préfiguration **du Christ innocent.**

25. Jésus devant Pilate

Jésus comparait devant Pilate : *Mt 26,47-50*
Après l'avoir ligoté, ils l'emmenèrent et le livrèrent à **Pilate**, le gouverneur.
*qui l'interrogea : « **Es-tu le roi des Juifs** ? » Jésus déclara : « C'est toi-même qui le dis. »*
Mais, tandis que les grands prêtres et les anciens l'accusaient, il ne répondit rien.
Alors Pilate lui dit : « Tu n'entends pas tous les témoignages portés contre toi ? »
*Mais **Jésus** ne lui répondit **plus un mot**, si bien que le gouverneur fut très étonné.*

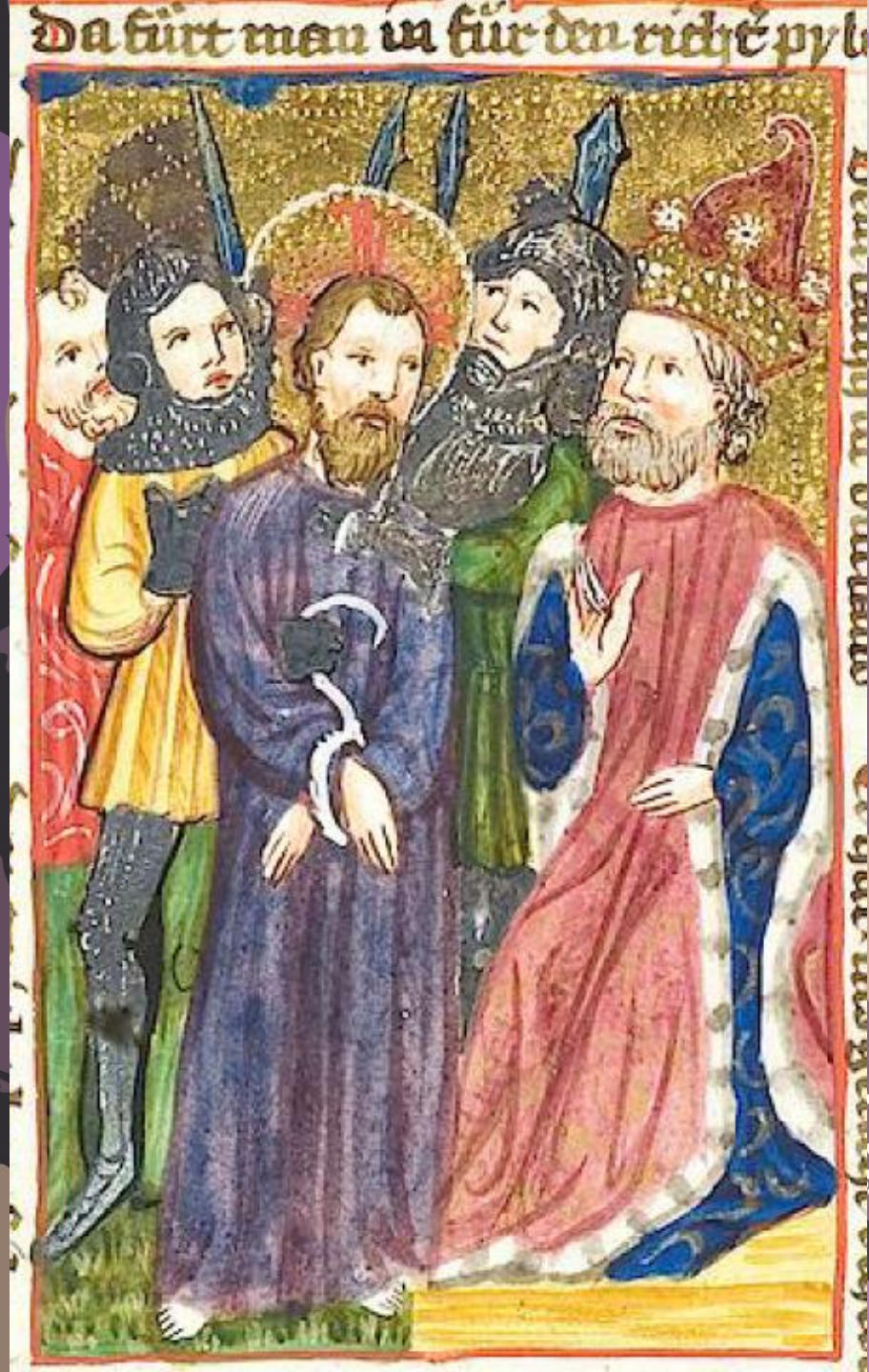

25. Jésus devant Pilate

Le baiser du traitre Judas : *Mt 26,47-50*

Les soldats entourent Jésus comme un vulgaire bandit

Le roi Pilate interroge Jésus en levant la main

Jésus avec son auréole est enchaîné

Le trône du roi

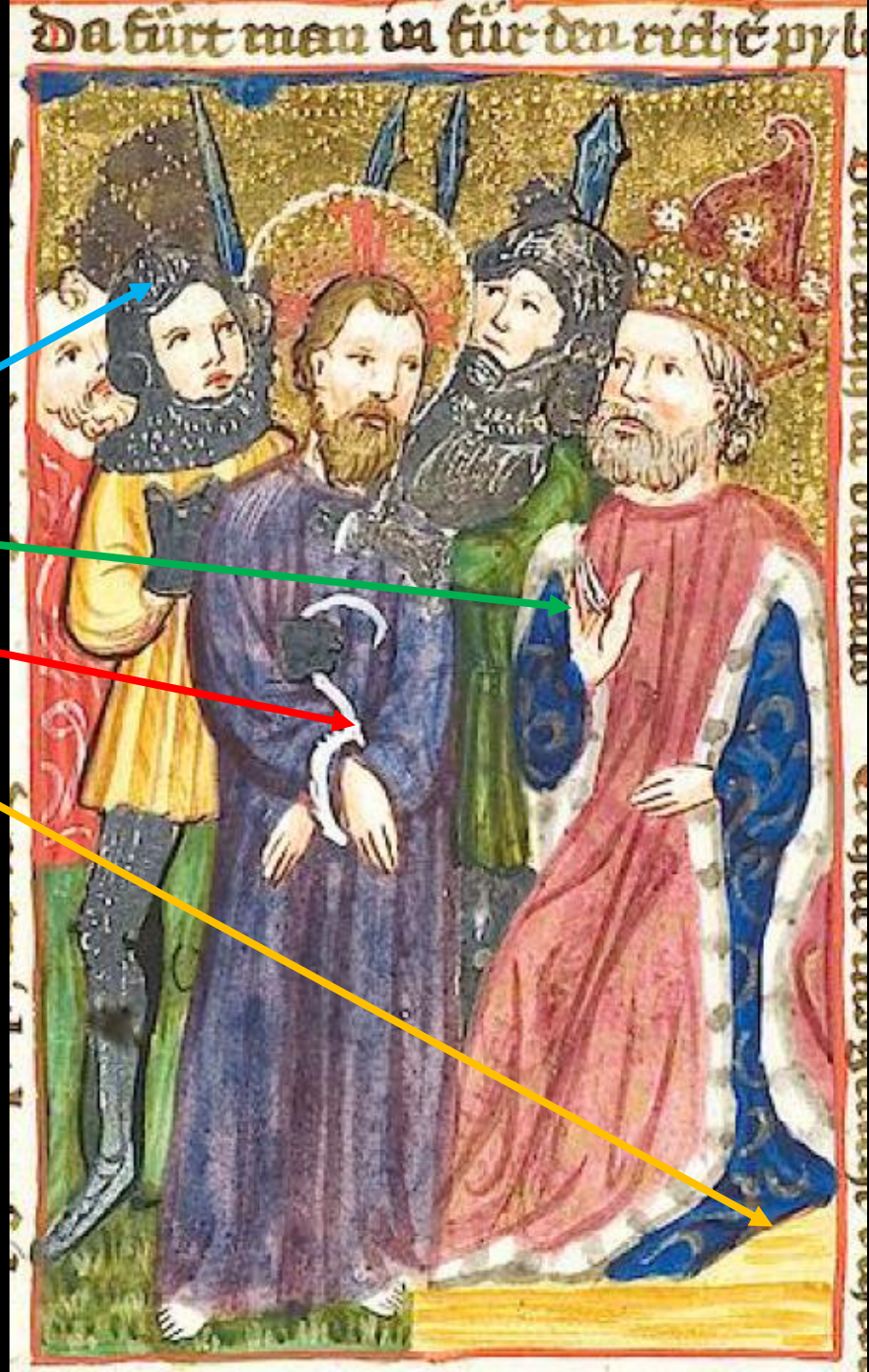

Jésus le roi des juifs se laisse **interroger** par Pilate le roi des romains. Enchaîné comme un voleur il **vient libérer l'homme** des chaînes du péché et du mal.



Annonces par les prophètes :

David : *Ps 1,5 (Es 59,14 ?)*

Isaïe : *Es 5,20 (Pr 18,5)*

Job : *Job 36,17*

Amos : *Am 5,7 (Ha 1,4)*



25. Jésus devant Pilate

David : *Ps 1,5*

Au jugement, les méchants ne se lèveront pas, ni les pécheurs au rassemblement des justes.

Isaïe : *Es 5,20 (Pr 18,5)*

Malheureux, ces gens qui déclarent bien ce qui est mal, et mal ce qui est bien, qui font des ténèbres la lumière et de la lumière les ténèbres, qui rendent amer ce qui est doux et doux ce qui est amer !

Job : *Job 36,17*

Si tu dois mener à bien le jugement du méchant, que le jugement et le droit soient ton appui !

Amos : *Am 5,7*

On change le droit en poison, on jette à terre la justice



26. Couronnement de Jésus

Préfiguration :

Cham se moque de son père Noé : *Gn 9,20-27*

Les moqueurs de Élisée, un ours dévore les moqueurs : *2R 2,23-24*

Accomplissement :

Jésus couronné d'épines

Mt 26,47-50



26. Couronnement de Jésus

Cham se moque de son père Noé : *Gn 9,20-27*

***Noé**, le cultivateur, commença de **planter la vigne**. Ayant **bu du vin**, il fut **enivré** et se **dénuda** à l'intérieur de sa tente. **Cham** vit la **nudité** de **son père** et avertit ses deux frères au-dehors. Mais **Sem et Japhet** prirent **le manteau**, le mirent tous deux sur leur épaule et, marchant à reculons, couvrirent la nudité de leur père; leurs visages étaient tournés en arrière et ils ne virent pas la nudité de leur père.*



26. Couronnement de Jésus

Cham se moque de son père Noé : *Gn 9,20-27*

Cham se moque de la nudité de son père Noé

Les deux autres fils Japhet et Sem revêtent Noé

Manteau dont Sem et Japhet ont revêtu Noé

La nudité de Noé encore bien visible



Noé dormait **nu** dans sa tente. Lorsque Cham vit cela il se **moqua** de lui. Les autres fils ne voulurent pars voir cela et couvrirent leurs yeux. Noé est une préfiguration du **Christ**, qui fut **couronné d'épine** par les juifs et qui de cette manière se **moquèrent** comme des fils infidèles.

26. Couronnement de Jésus

Les moqueurs de Élisée, un ours dévore les moqueurs : *2R 2,23-24*

Élisée monta de là à **Béthel**, et, comme il montait par le chemin, de **jeunes garçons** sortirent de la ville et se **moquèrent de lui**, en disant : «Monte, tondu! Monte, tondu!» Il se retourna, les vit et **les maudit au nom de Yahvé**. Alors **deux ourses** sortirent du bois et **déchirèrent** 42 des enfants.

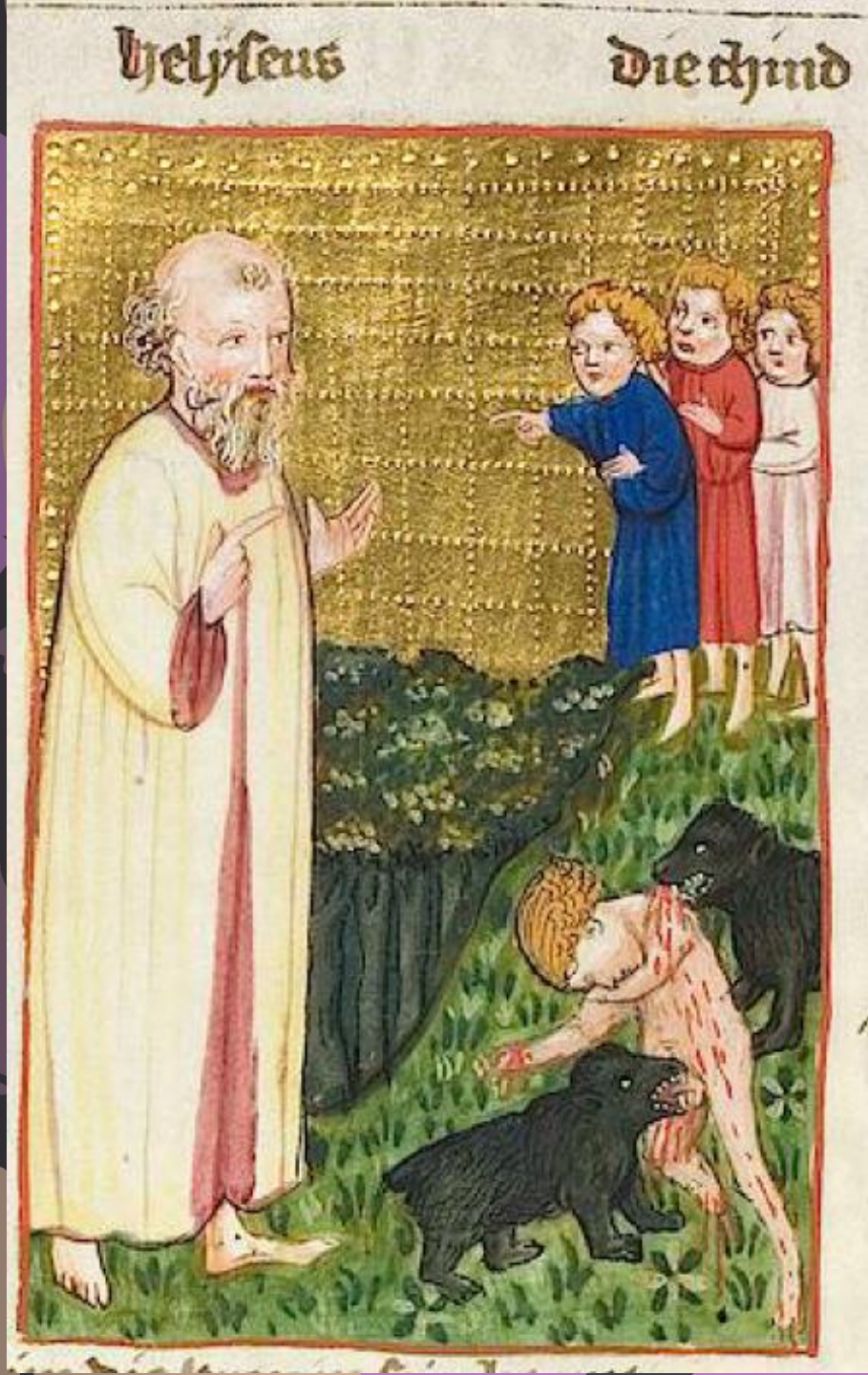

26. Couronnement de Jésus

Préfiguration : Les moqueurs de Élisée, un ours dévore les moqueurs : *2R 2,23-24*

Élisée le prophète moqué par les enfants
Les enfants se moquent d'Élisée
Enfant moqueur dévoré
Les ourses qui dévorent les enfants

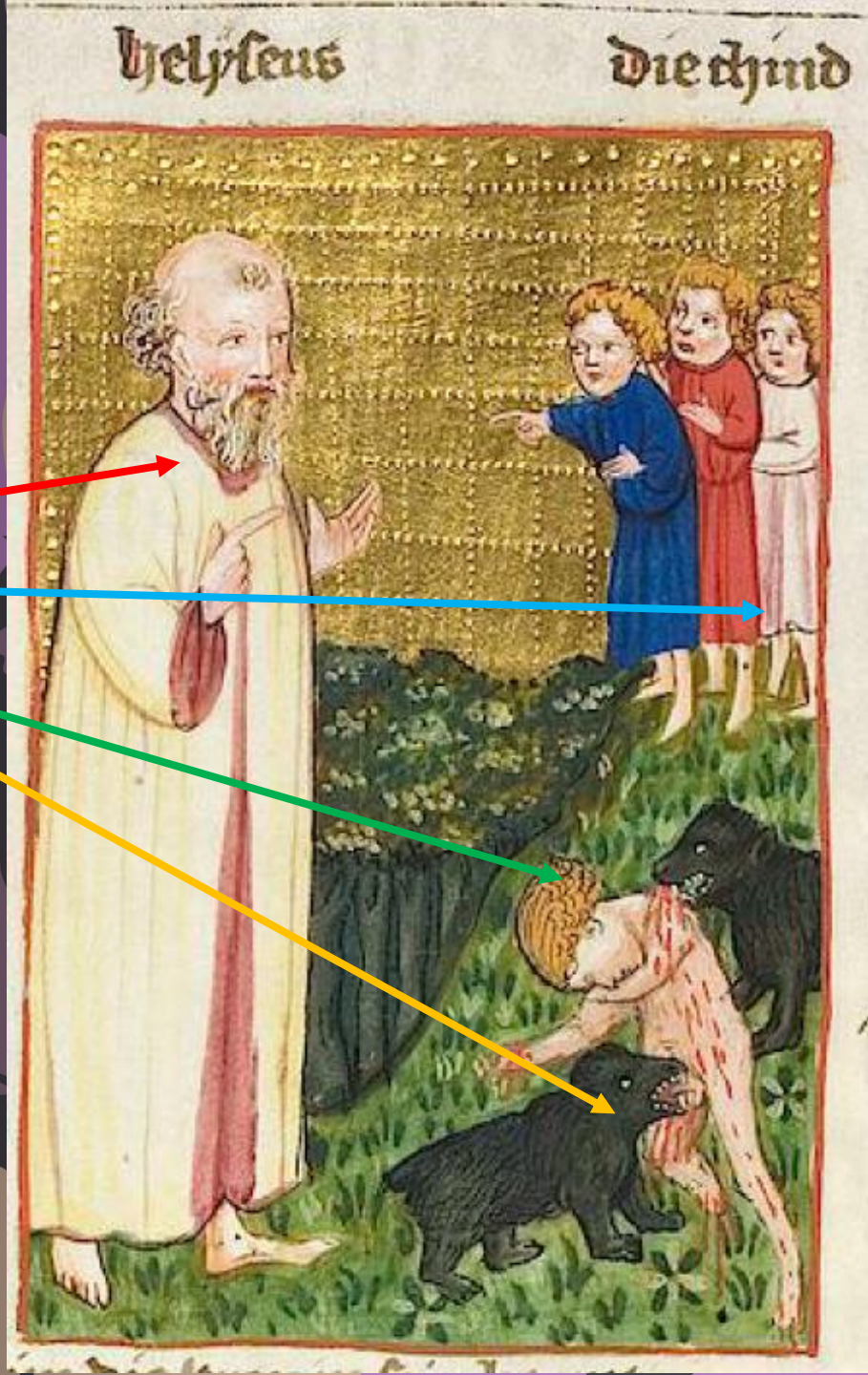

Le prophète Élisée lorsqu'il descendit de la montagne rencontra des enfants qui l'interpellèrent et se **moquèrent** de lui en disant : « monte tondu, monte tondu! » Élisée est une préfiguration du **Christ** que les enfants, les juifs lors du **couronnement d'épines et la flagellation** se moquèrent de lui .

.

26. Couronnement de Jésus

Jésus couronné d'épines : *Mt 27,27-31*

Les soldats du gouverneur emmenèrent Jésus dans la salle du Prétoire et rassemblèrent autour de lui toute la garde. Ils lui enlevèrent ses vêtements et le ***couvrirent d'un manteau rouge****.*

Puis, ***avec des épines****, ils tressèrent* ***une couronne****, et la posèrent sur sa tête ; ils lui mirent* ***un roseau dans la main*** *droite et, pour se moquer de lui, ils s'agenouillaient devant lui en disant : « Salut, roi des Juifs ! »*

Et, après avoir craché sur lui, ils prirent le roseau, et ils le frappaient à la tête. Quand ils se furent bien moqués de lui, ils lui enlevèrent le manteau, lui remirent ses vêtements, et l'emmenèrent pour le crucifier.



26. Couronnement de Jésus

Jésus couronné d'épines : *Mt 27,27-31*

La couronne d'épines

Les deux piques forment comme par avance une croix

Deux soldats se moquent de Jésus avec leur pique en bois

Jésus revêtu d'un manteau pourpre

Le roseau tenu dans la main de Jésus en guise de sceptre royal

---

Jésus couronné d'épine est moqué par 2 soldats qui forment avec leurs piques en **bois une croix.**
En guise de sceptre royal **Jésus** reçoit le **roseau de la dérision**

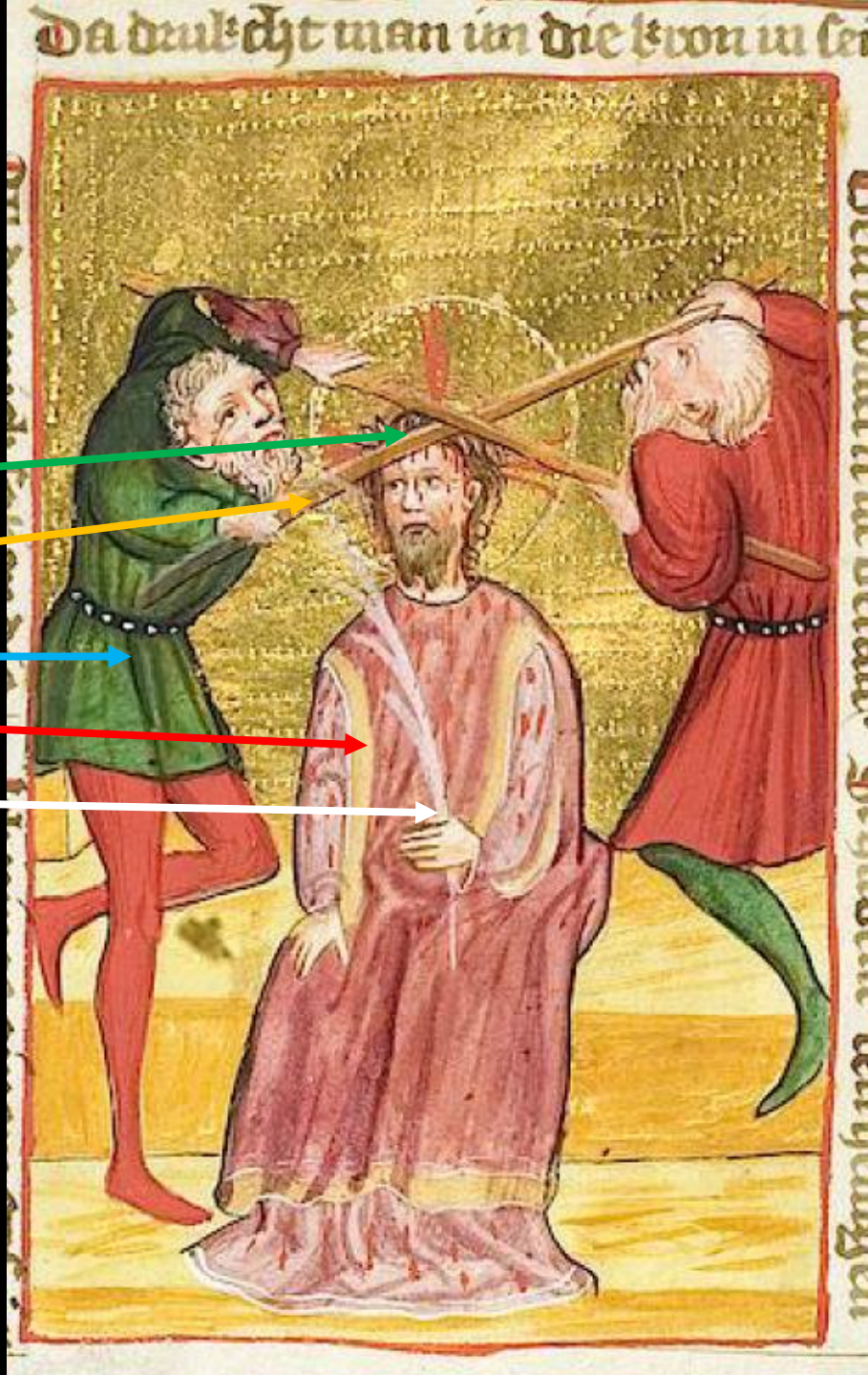



Annonces par les prophètes :

David : *Ps 21,8*

Job : *(Lm 3,14)*

Salomon : *Sg 19,29*

Isaïe : *Es 1,4*



26. Couronnement de Jésus

David : *Ps 21,8*

Tous ceux qui me voient me bafouent, ils ricanent et hochent la tête :

Job : *(Lm 3,14)*

Je suis la risée de tout mon peuple, leur chanson de chaque jour.

Salomon : *Pr 19,29*

Le châtiment est fait pour les insolents, et les coups pour l'échine des insensés !

Isaïe : *Es 1,4*

Malheur à vous, nation pécheresse, peuple chargé de fautes, engeance de malfaiteurs, fils pervertis ! Ils abandonnent le Seigneur, ils méprisent le Saint d'Israël, ils lui tournent le dos.



27. Flagellation de Jésus

Préfiguration :

Moïse menace le peuple avec des punitions de flagellation : *Dt 25,1-3*

La flagellation de Jérémie : *Jr 20,1-3*

Accomplissement :

la flagellation de Jésus

Mt 27,24-27

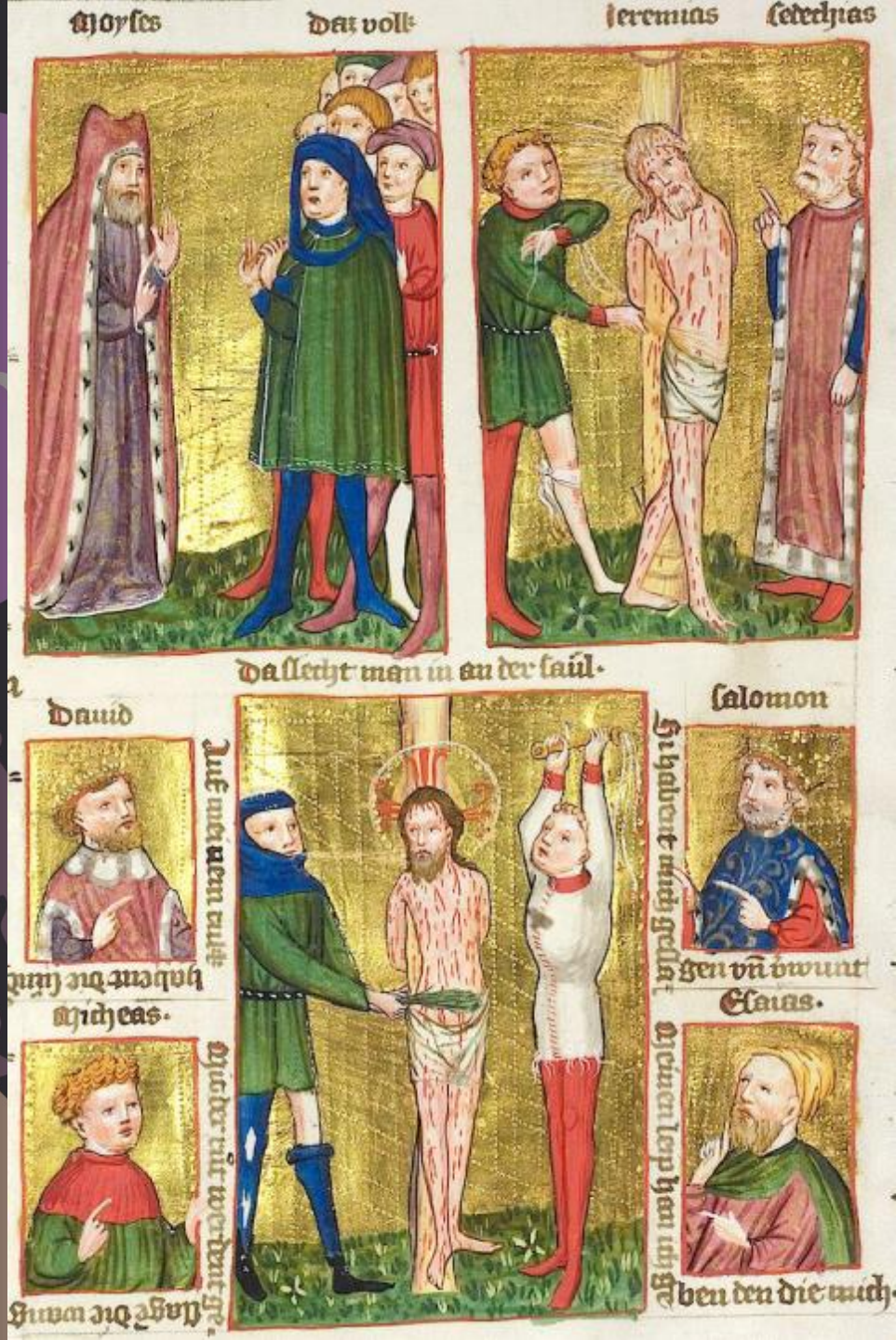

27. Flagellation de Jésus

Moïse menace le peuple avec des punitions de flagellation : *Dt 25,1-3*

*Lorsque **des hommes ont un litige**, ils iront en justice et seront jugés : l'innocent sera déclaré innocent, et le coupable, coupable.*

*Si le **coupable mérite d'être frappé**, le juge le fera se coucher par terre et lui fera donner, en sa présence, le **nombre de coups proportionné** à sa faute.*

*On pourra lui donner **quarante coups**, mais **pas davantage**, de peur de provoquer une blessure grave et d'avilir ainsi ton frère à tes yeux.*

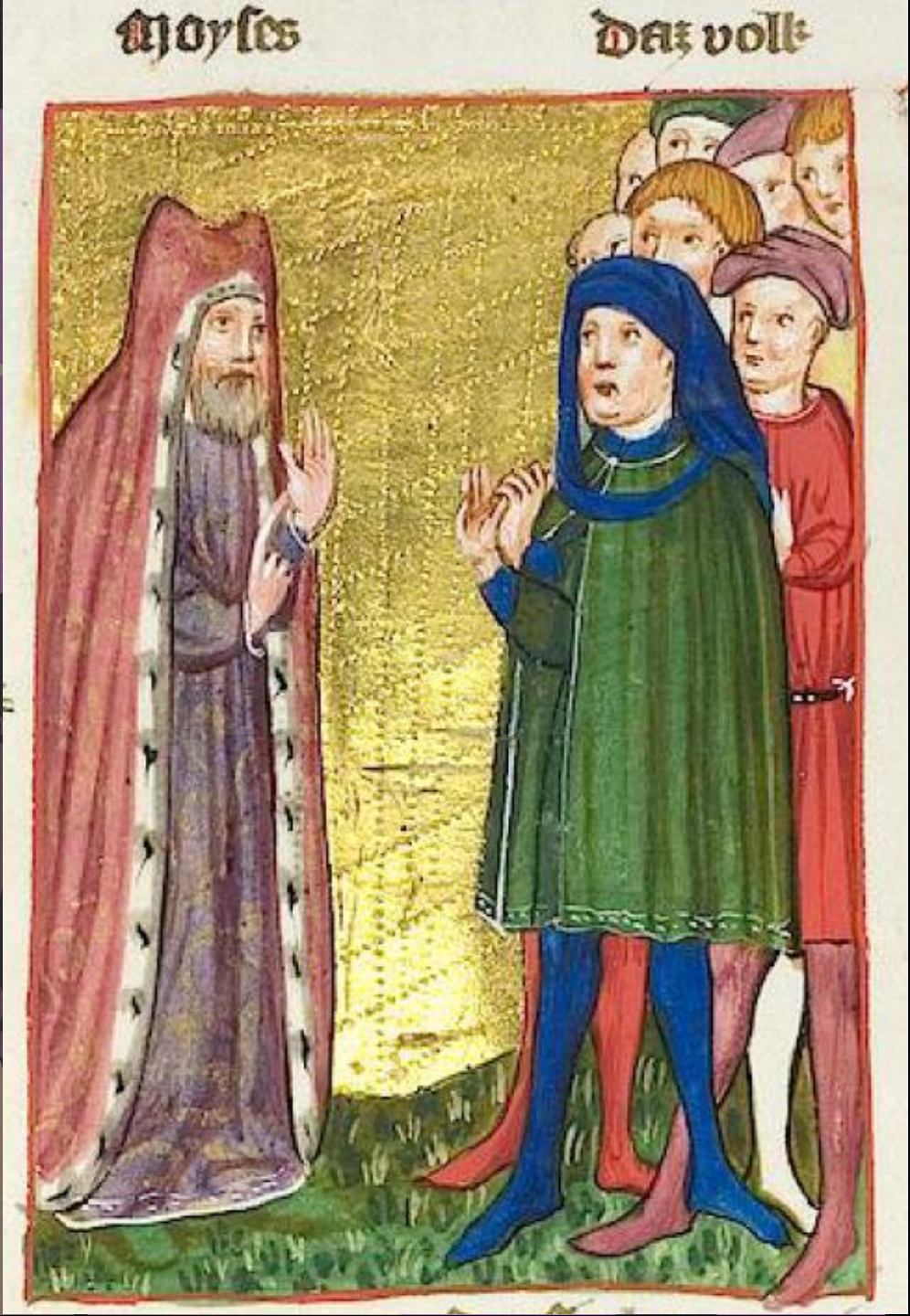

27. Flagellation de Jésus

Moïse menace le peuple avec des punitions de flagellation : *Dt 25,1-3*

Moïse déclare des coups de fouet justifié pour le coupable mais pas au-delà de quarante

Le peuple qui attend le jugement et la déclaration de Moïse

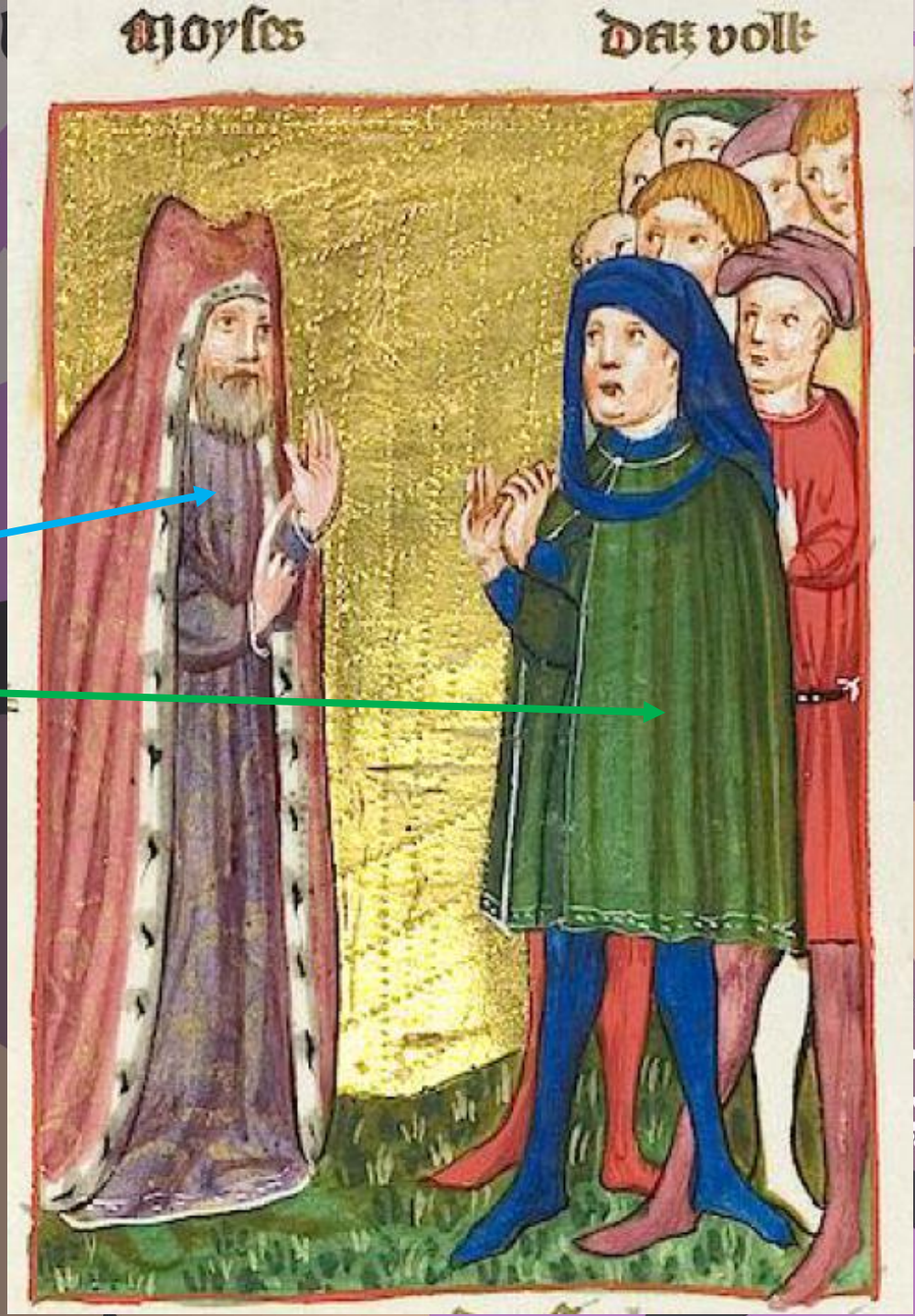

Le **coupable** selon Moïse mérite des **coups de fouet** proportionné à sa faute, mais **l'innocent** sera déclaré innocent. Il n'en va pas de même avec **Jésus** qui est déclaré **coupable** alors qu'il est **innocent** et reçoit des **coups** non mérités.

27. Flagellation de Jésus

La flagellation de Jérémie : *Jr 20,1-3*
Le prêtre Pashehour, fils d'Immer, responsable de l'ordre dans la maison du Seigneur, entendit ce que prophétisait **Jérémie**.
Alors **Pashehour** frappa le prophète Jérémie et le fit **attacher au pilori** qui est à la porte Haute de Benjamin, celle de la maison du Seigneur.
Le lendemain, comme Pashehour le faisait détacher du pilori, Jérémie lui dit : Le Seigneur ne t'appelle plus « Pashehour », mais « Épouvante-de-tous-côtés »

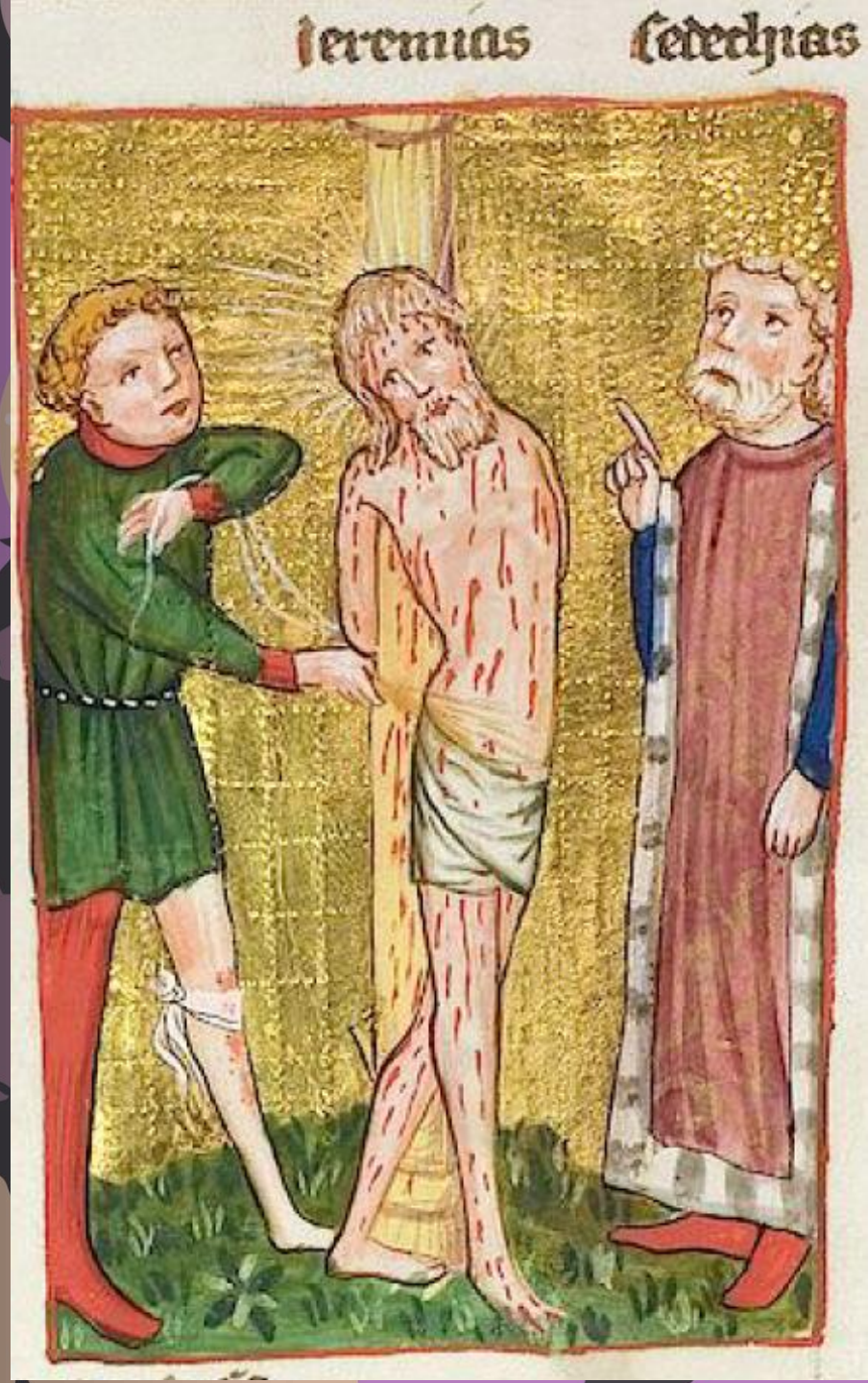

27. Flagellation de Jésus

La flagellation de Jérémie : *Jr 20,1-3*

Le prêtre Pashehour flagelle Jérémie qui a des paroles décourageantes pour le peuple

La corde pour attacher Jérémie

Le prophète Jérémie attaché au pilori et fouetté

Le roi Sédécias désigne avec son doigt désapprobateur Jérémie



De même que le prophète Jérémie est injustement fouetté jusqu'au sang par le prêtre Pashehour, sous le regard du roi Sédécias. De même **Jésus** est fouetté, lui l'innocent, par les soldats sous le regard du roi Pilate.

27. Flagellation de Jésus

La flagellation de Jésus : *Mt 27,24-27*

***Pilate**, voyant que ses efforts ne servaient à rien, sinon à augmenter le tumulte, prit de l'eau et **se lava les mains** devant la foule, en disant : « Je suis innocent du sang de cet homme : cela vous regarde ! »*

Tout le peuple répondit : « Son sang, qu'il soit sur nous et sur nos enfants ! »

*Alors, il leur relâcha Barabbas ; quant à Jésus, il le fit **flageller**, et il le livra pour qu'il **soit crucifié**.*



27. Flagellation de Jésus

La flagellation de Jésus : *Mt 27,24-27*

Jésus vêtu d'un pagne se fait fouetter au sang

Le soldat avec la verge

Le soldat avec le fouet

Le fouet avec des bout d'os

Jésus est flagellé par deux soldats l'un avec **une verge** et l'autre avec **un fouet**



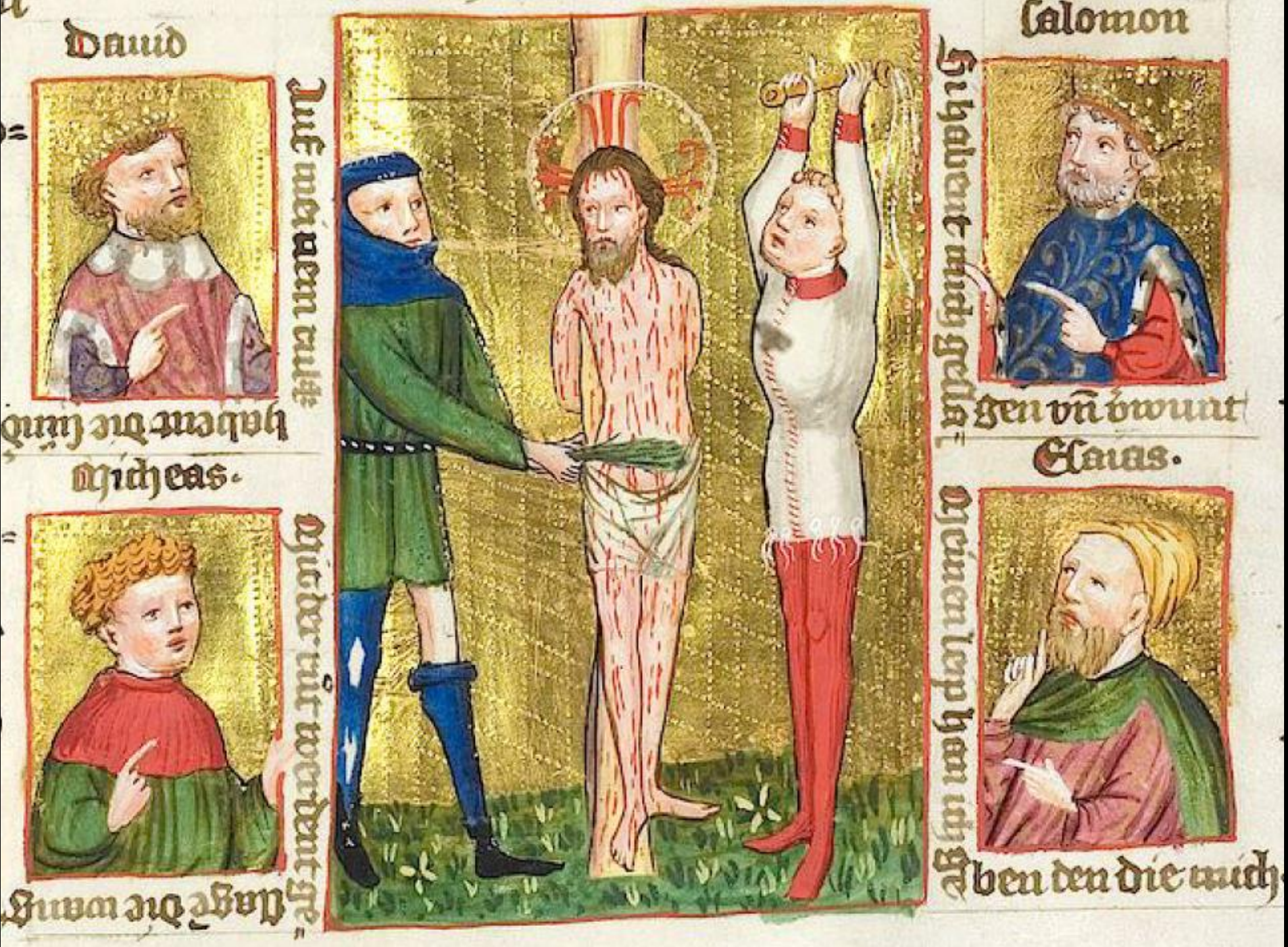

Annonces par les prophètes :

David : *Ps 1,5*

Michée :

Salomon :

Isaïe : *Es 53,5*

27. Flagellation de Jésus



David : *Ps 68,21*

L'insulte m'a broyé le cœur, le mal est incurable ; j'espérais un secours, mais en vain, des consolateurs, je n'en ai pas trouvé.

Michée :

Salomon : *Sir 28,17*

Un coup de fouet laisse une meurtrissure, un coup donné par la langue brise les os.

Isaïe : *Es 53,5*

Or, c'est à cause de nos révoltes qu'il a été transpercé, à cause de nos fautes qu'il a été broyé. Le châtiment qui nous donne la paix a pesé sur lui : par ses blessures, nous sommes guéris.



28. Jésus porte la croix

Préfiguration :

Isaac porte le bois du sacrifice et Abraham le feu : *Gn 22,1-10*

Elie et la veuve de Sarepta : *1R 17,10-16*

Accomplissement :

Jésus porte la croix

Jn 19, 16-17



28. Jésus porte la croix

Isaac porte le bois du sacrifice et Abraham le feu : *Gn 22,1-10*

*Dieu **éprouva Abraham** et lui dit : Abraham ! Abraham ! Il répondit Me voici !Dieu dit : Prends **ton fils, ton unique**, que tu chéris, Isaac, et va-t'en au pays de Moriyya, et là **tu l'offriras en holocauste** sur une montagne que je t'indiquerai. Abraham se leva tôt, sella son âne et prit avec lui deux de ses serviteurs et son fils Isaac. Il fendit le bois de l'holocauste et se mit en route pour l'endroit que Dieu lui avait dit. Le troisième jour, … Abraham dit à ses serviteurs : Demeurez ici avec l'âne. …. Abraham prit le bois de l'holocauste et le chargea sur son fils Isaac, lui-même prit en mains le feu et le couteau et ils s'en allèrent tous deux ensembles. **Isaac** s'adressa à son père Abraham et dit : Mon père, … mais **où est l'agneau** pour l'holocauste ? Abraham répondit : C'est **Dieu qui pourvoira** à l'agneau.*



28. Jésus porte la croix

Moïse menace le peuple avec des punitions de flagellation : *Dt 25,1-3*

Isaac avec le bois pour le feu du sacrifice, manque l'agneau

Abraham avec le feu du sacrifice

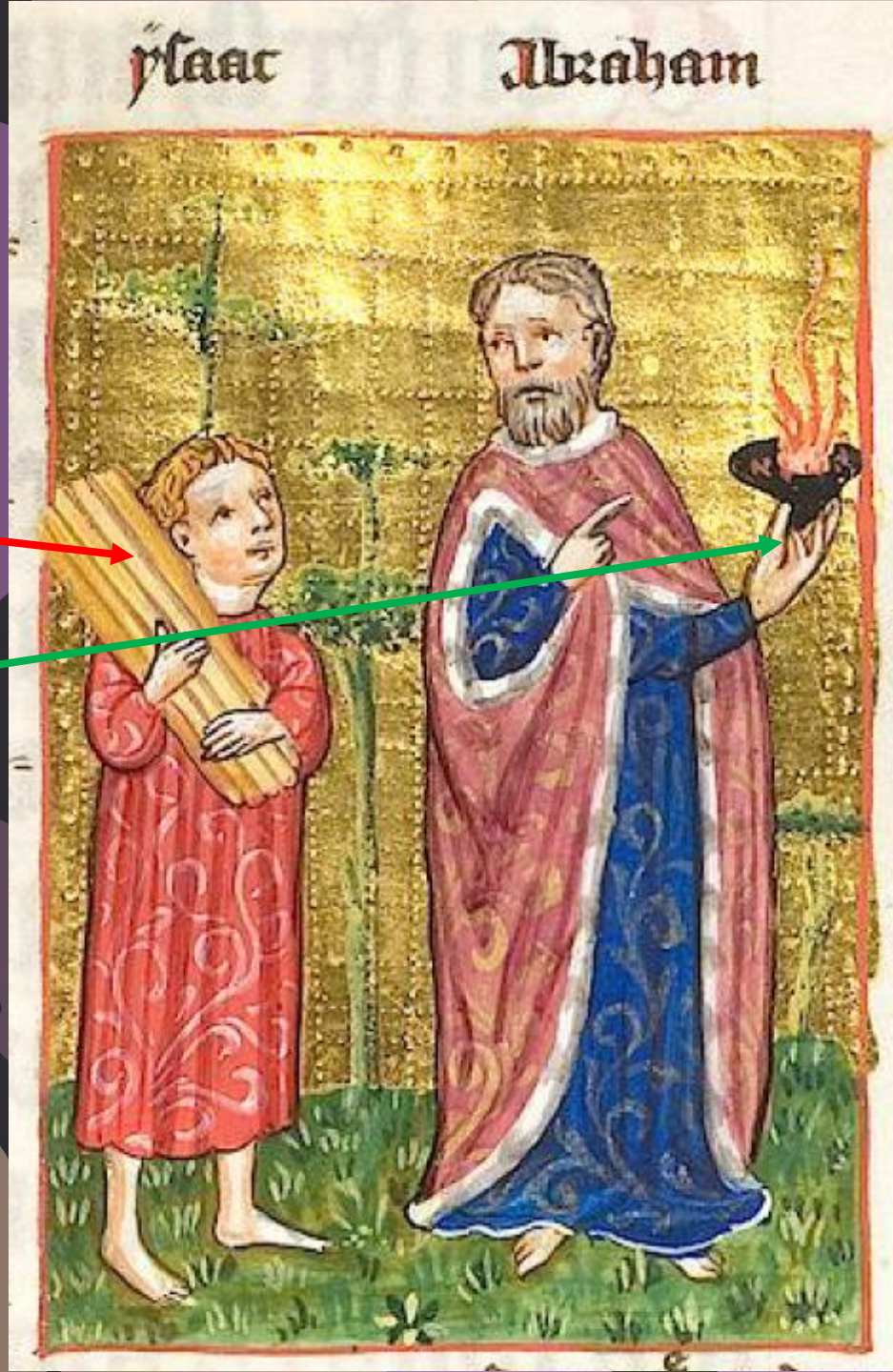

Abraham et Isaac allèrent ensemble, portant l'un **le feu** et **le couteau** et l'autre le **bois du sacrifice**. Isaac portant le bois du sacrifice est une **préfiguration** du **Christ**, qui porte **la croix**, sur laquelle il veut être **offert** pour nous, avec son propre corps, comme **l'agneau de Dieu**

28. Jésus porte la croix

Elie et la veuve de Sarepta : 1R 17,10-16
Elie alla à Sarepta. Comme il arrivait à l'entrée de la ville, il y avait là **une veuve** qui **ramassait du bois** ; il l'interpella et lui dit : « Apporte-moi donc un peu d'eau dans la cruche, que je boive ! » Comme elle allait la chercher, il lui cria : « Apporte-moi donc un morceau de pain dans ta main ! » Elle répondit : « Par Yahvé vivant, ton Dieu ! je n'ai pas de pain cuit ; je n'ai qu'une poignée de farine dans une jarre et un peu d'huile dans une cruche, je suis à ramasser deux bouts de bois, je vais préparer cela pour moi et mon fils, **nous mangerons et nous mourrons**. »



28. Jésus porte la croix

Elie et la veuve de Sarepta : *1R 17,10-16*

Deux arbres en croix (préfiguration des 2 crucifiés avec Jésus)

La veuve de Sarepta avec son bois, représenté en croix

Élisée venu pour demander à manger

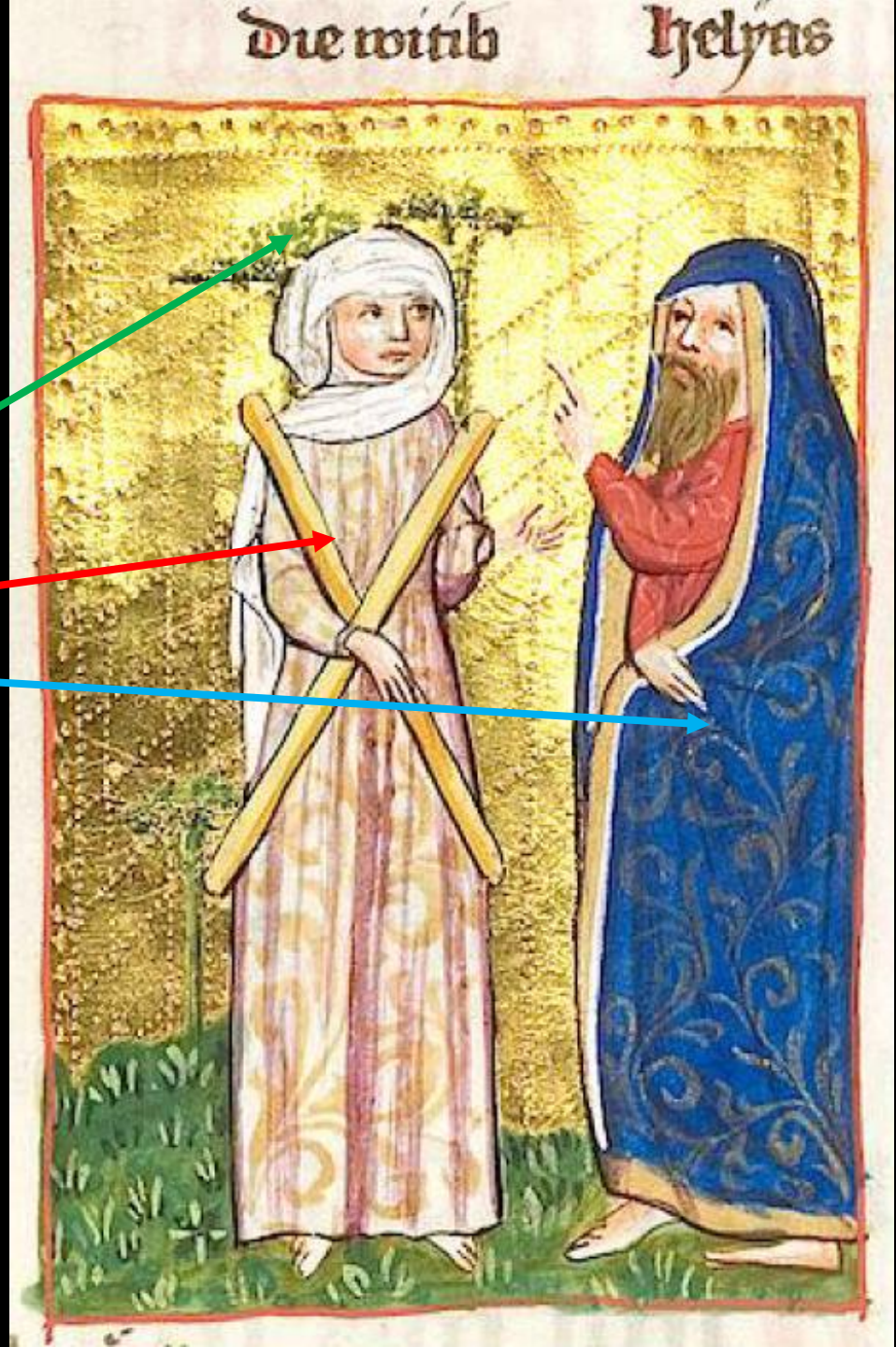

Le prophète Elie interpella une veuve qui allait sur le champ ramasser du bois et lui demanda de lui préparer un repas. Celle-ci lui répondit : « je ramasse deux bois pour préparer un repas pour mon fils et moi. Ces deux bois ramassés sont une préfiguration des deux **poutres de la croix** du **Christ**.

28. Jésus porte la croix

Jésus porte la croix : *Jn 19, 16-17*

Ils se saisirent de Jésus.
*Et lui-même, **portant sa croix**,*
sortit en direction du lieu dit
Le Crâne (ou Calvaire), qui se
dit en hébreu Golgotha..



28. Jésus porte la croix

La flagellation de Jésus : *Mt 27,24-27*

Jérusalem et la porte de sortie

Simon de Cyrène qui aide Jésus

Jésus qui porte péniblement la croix

Les soldats entourant Jésus

Jésus porte lui-même la croix, **le bois du sacrifice définitif** et éternel,
il est l'agneau de Dieu qui enlève le péché du monde

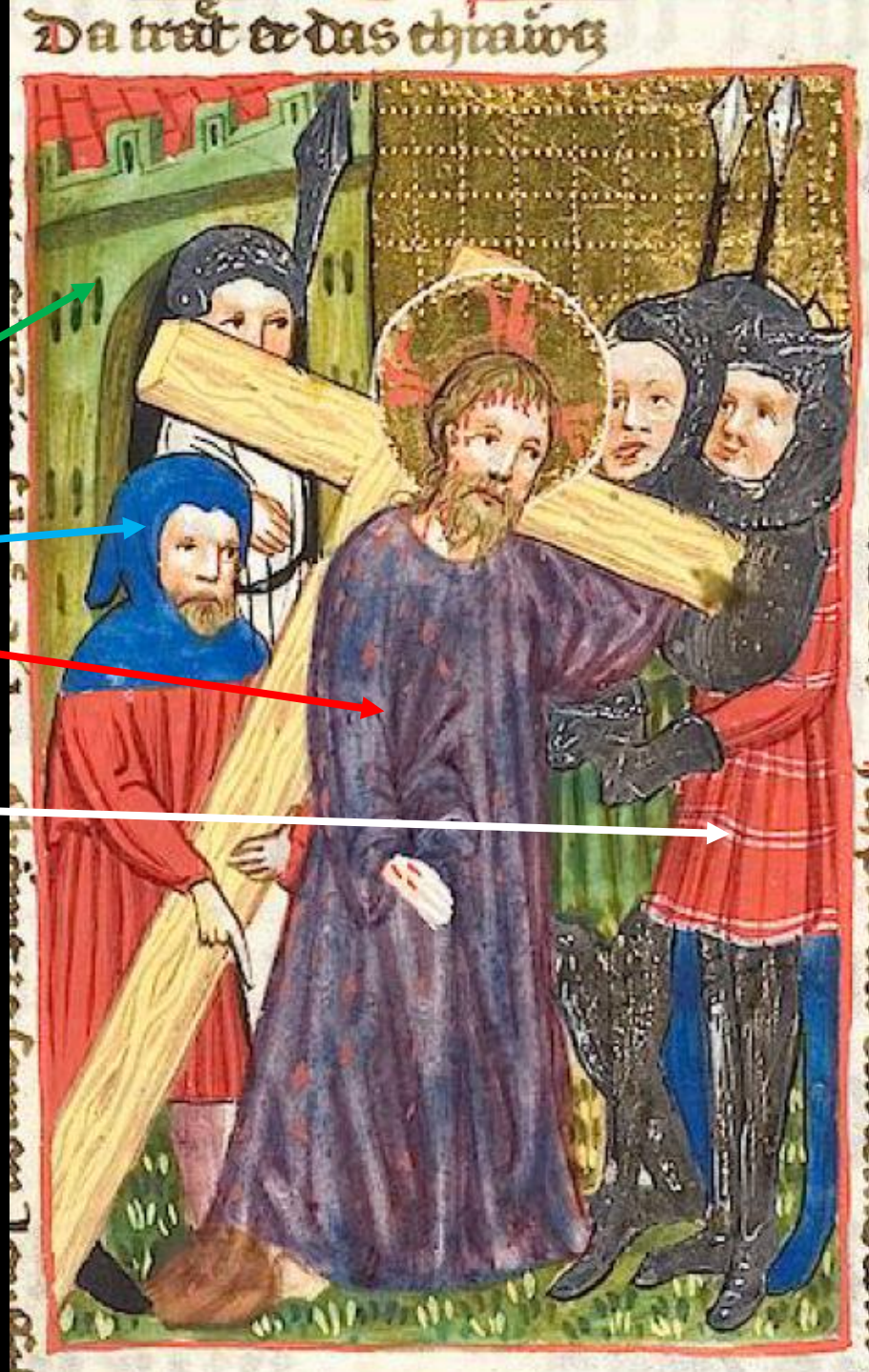

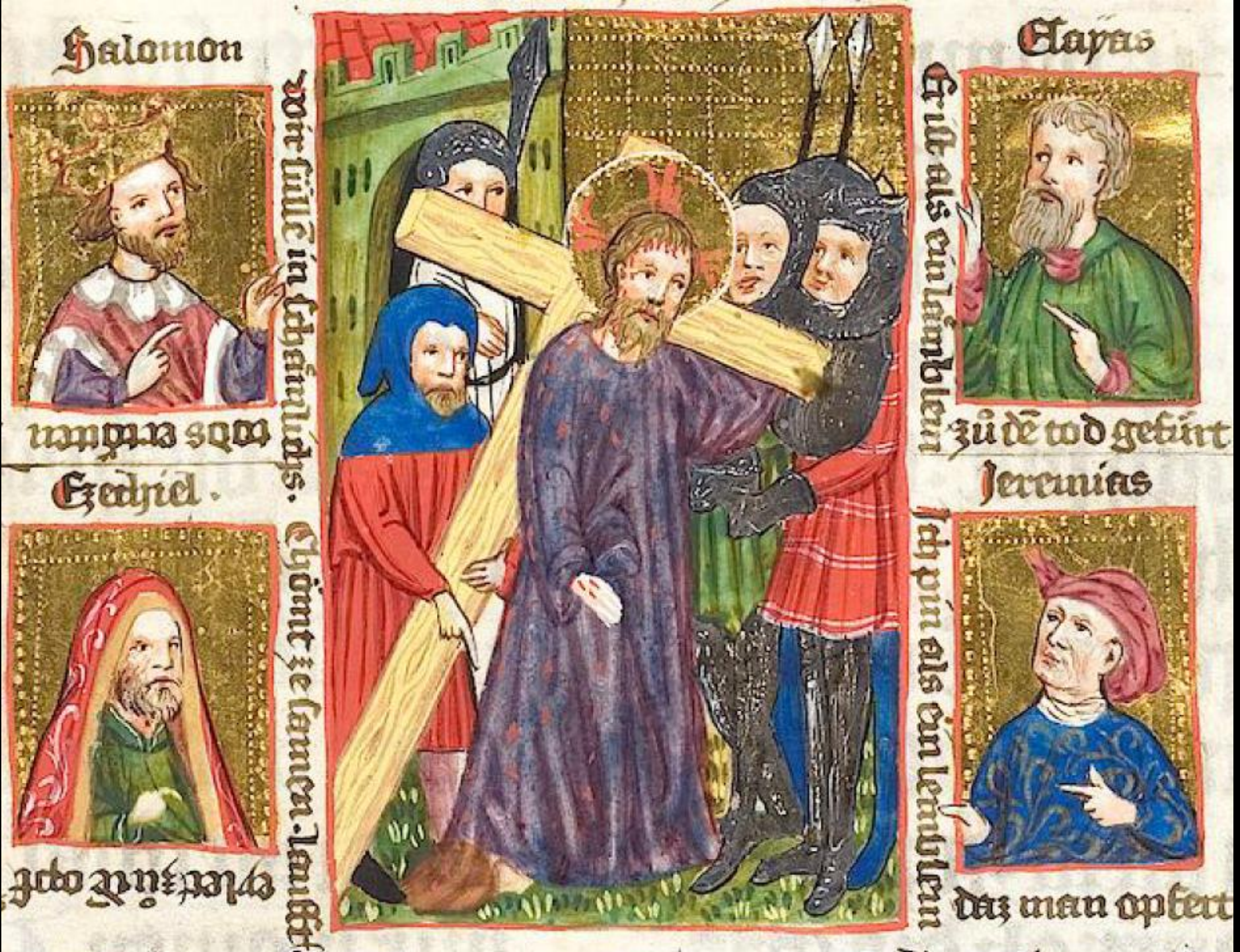

Annonces par les prophètes :

David : *Ps 128,3*

Ezéchiel : *Ez 37,20*

Isaïe : *(Es 53,7)*

Jérémie : *Jr 11,19*

28. Jésus porte la croix



David : *Ps 128,3*

Sur mon dos, des laboureurs ont labouré et creusé leurs sillons

Ezéchiel : *Ez 37,20*

Et les morceaux de bois sur lesquels tu auras écrit seront dans ta main, sous leurs yeux.

Isaïe : *Es 53,7*

Maltraité, il s'humilie, il n'ouvre pas la bouche : comme un agneau conduit à l'abattoir, comme une brebis muette devant les tondeurs, il n'ouvre pas la bouche.

Jérémie : *Jr 11,19*

Moi, j'étais comme un agneau docile qu'on emmène à l'abattoir, et je ne savais pas qu'ils montaient un complot contre moi. Ils disaient : « Coupons l'arbre à la racine, retranchons-le de la terre des vivants, afin qu'on oublie jusqu'à son nom. »



29. Jésus crucifié

Préfiguration :

Abraham offre Isaac en sacrifice :

Moïse élève un serpent de bronze pour guérir des morsures des serpents :

Accomplissement :

Jésus crucifié : *Jn 19, 28-30*

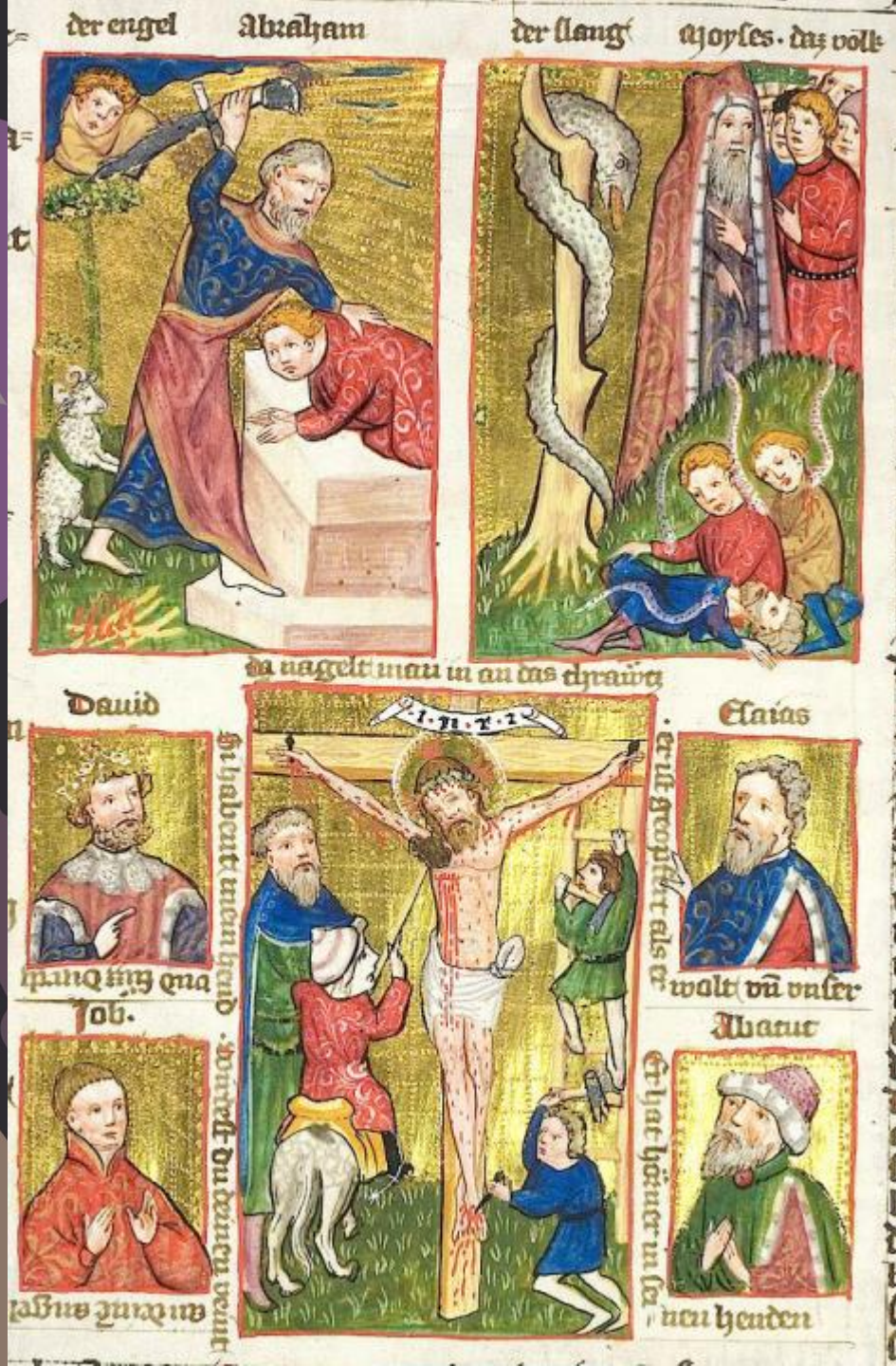

29. Jésus crucifié

Isaac porte le bois du sacrifice et Abraham le feu :

*Gn 22,9-13 : Quand ils furent arrivés à l'endroit que Dieu lui avait indiqué, **Abraham** y éleva l'autel et disposa le bois, puis **il lia son fils Isaac** et le mit **sur l'autel**, par-dessus le bois. Abraham étendit la main et saisit le couteau pour immoler son fils. Mais l'Ange de Yahvé l'appela du ciel et dit : Abraham ! Abraham ! Il répondit : Me voici ! L'Ange dit : N'étends pas la main contre l'enfant ! **Ne lui fais aucun mal** ! Je sais maintenant que **tu crains Dieu** : tu ne m'as **pas refusé ton fils**, ton unique. Abraham leva les yeux et **vit un bélier**, qui s'était pris par les cornes **dans un buisson**, et Abraham alla prendre le bélier et l'offrit en holocauste à la place de son fils.*



29. Jésus crucifié

Moïse menace le peuple avec des punitions de flagellation : *Dt 25,1-3*

Un ange retient le couteau d'Abraham

Abraham avec son épée prêt à offrir son fils unique

Isaac accroupi sur l'autel comme en prière

Le bélier prit dans le buisson

Un ange descendit du **ciel** lorsque **Abraham** étendit **le couteau** pour sacrifier **son fils Isaac** et l'empêcha par ces paroles : « N'étends pas la main sur l'enfant ! » Cet Abraham est une **préfiguration** du **père céleste**, qui sacrifie son **fils Jésus** sur la **croix** pour nous tous, pour donner un signe de **son amour**.

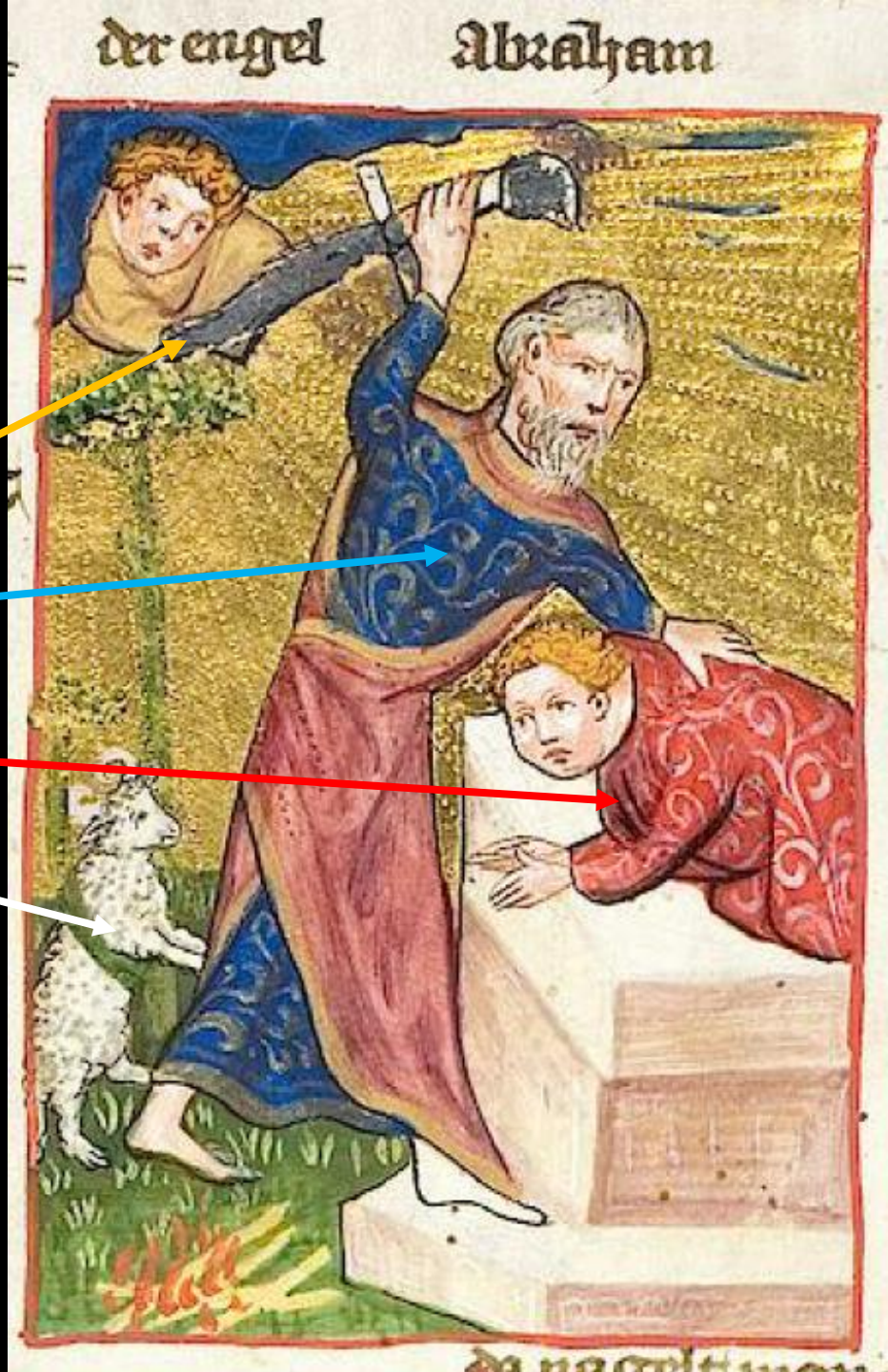

29. Jésus crucifié

Moïse élève un serpent de bronze pour guérir des morsures des serpents : Nb 21,6-9

Dieu envoya alors contre le peuple **les serpents brûlants**, dont la morsure fit périr beaucoup de monde en Israël. Le peuple vint dire à Moïse : « Nous **avons péché** en parlant contre Yahvé et contre toi. **Intercède** auprès de **Yahvé** pour qu'il **éloigne** de nous ces **serpents.** » Moïse intercéda pour le peuple et Yahvé lui répondit : « **Façonne-toi un serpent** que tu placeras sur un étendard. Quiconque aura été mordu et le regardera restera en vie. » Moïse façonna donc un serpent d'airain qu'il plaça sur l'étendard, et si un homme était **mordu** par quelque serpent, il **regardait le serpent d'airain** et restait en vie.



29. Jésus crucifié

Elie et la veuve de Sarepta : *1R 17,10-16*

Le serpent d'airain rappel (rappel du diable du Paradis)

Moïse désigne avec un doigt le serpent et l'autres les hommes mordus

Les hommes mordus par les serpents

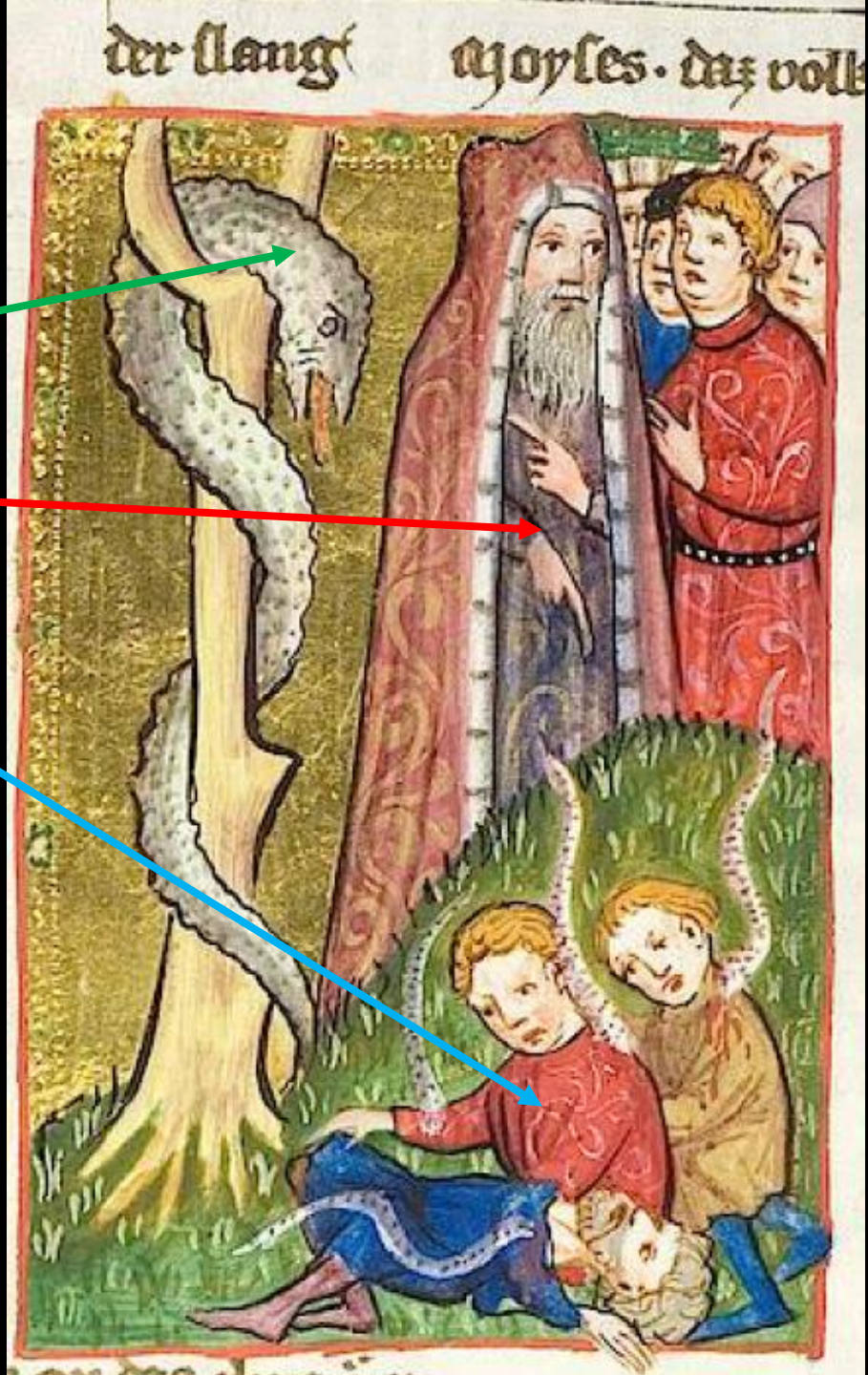

Le Seigneur voulu libérer son peuple des morsures des serpents, il ordonna à Moïse de dresser un serpent semblable en airain, ainsi tous ceux qui **regarderaient** le serpent en airain seraient libérer des morsures des serpents. Le serpent dressé sur le bois est une **préfiguration** du **Christ crucifié sur la croix**, que celui qui veut être libéré du serpent, du diable, doit contempler.

29. Jésus crucifié

Jésus crucifié : *Jn 19, 28-30*

*Sachant que tout, désormais, était achevé pour que l'Écriture s'accomplisse jusqu'au bout, Jésus dit : « **J'ai soif.** »*

*Il y avait là un récipient plein d'une **boisson vinaigrée**. On fixa donc une **éponge** remplie de ce vinaigre à une branche d'hysope, et on l'approcha de sa **bouche**.*

*Quand il eut pris le vinaigre, Jésus dit : « **Tout est accompli**. » Puis, inclinant la tête, il remit l'esprit.*

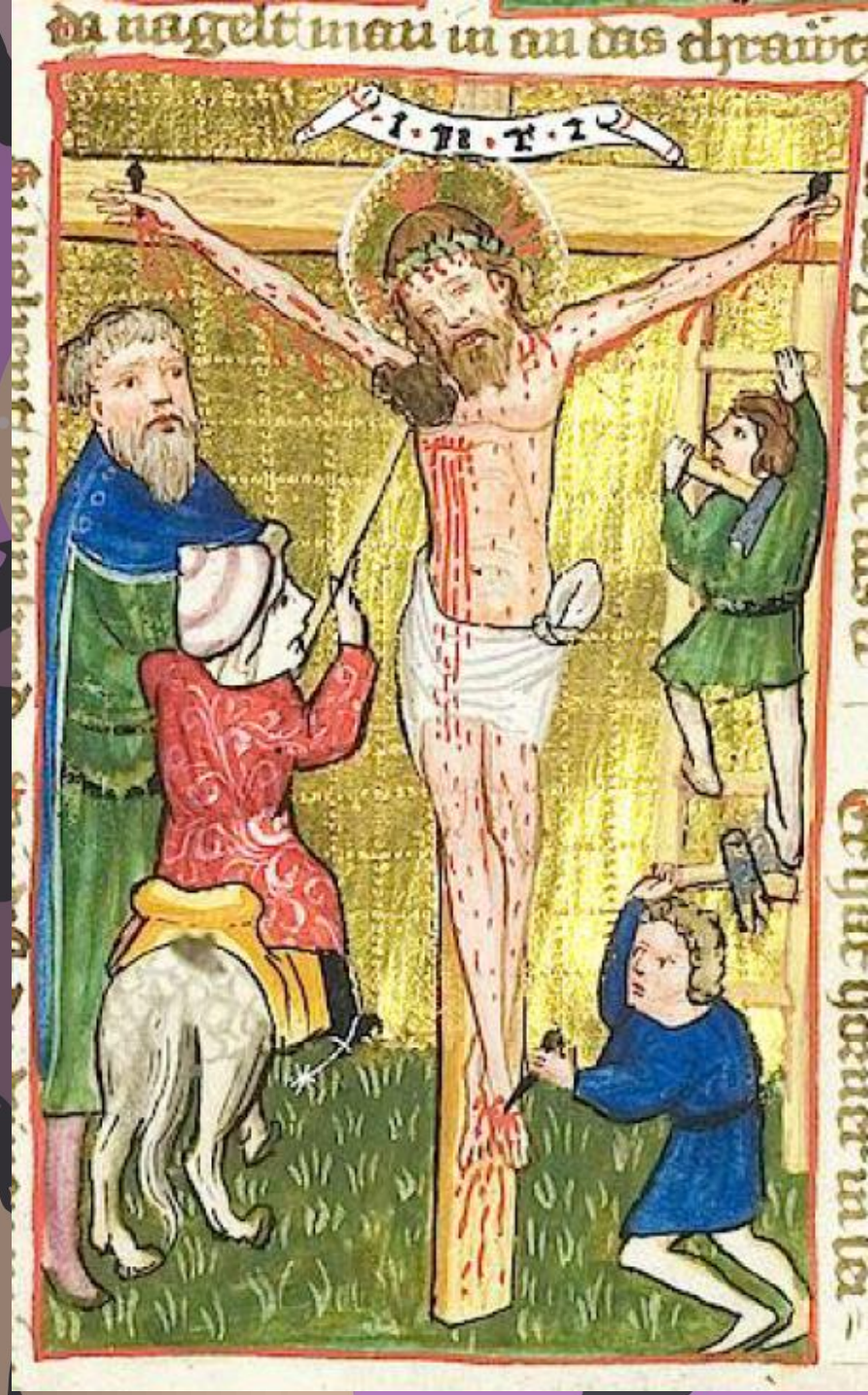

29. Jésus crucifié

La flagellation de Jésus : *Mt 27,24-27*

Simon de Cyrène ?

Un soldat sur son cheval tend une éponge

Jésus crucifié tout sanguinolant reçoit une boisson vinaigrée

Un soldat monte avec une échelle de corde à la croix

Un soldat plante un clou dans les pieds de Jésus

Jésus est crucifié à la croix par **les soldats**.
A sa demande un soldat lui tend une éponge avec une boisson vinaigrée, symbole du **fruit de l'humanité** altéré par le péché

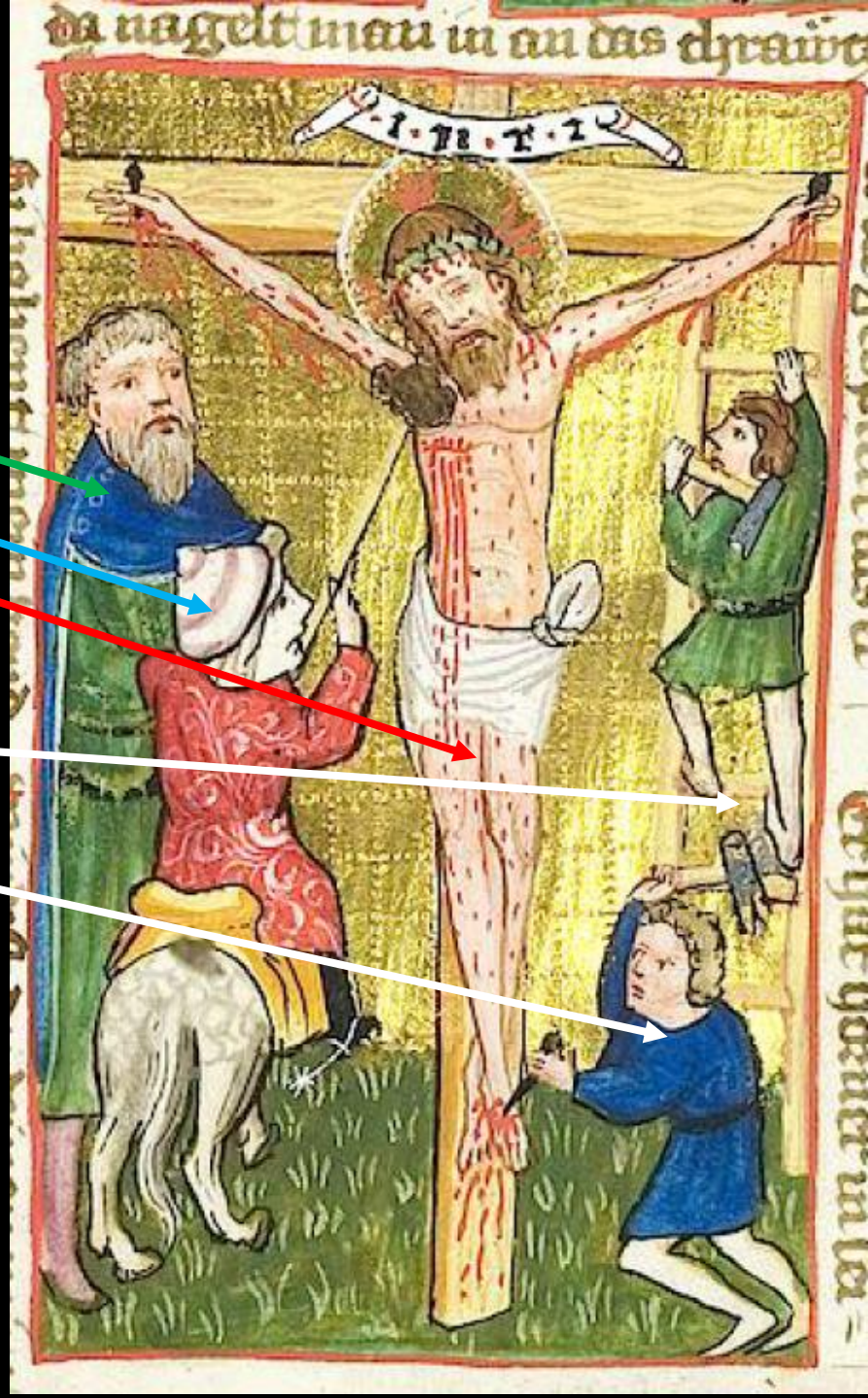

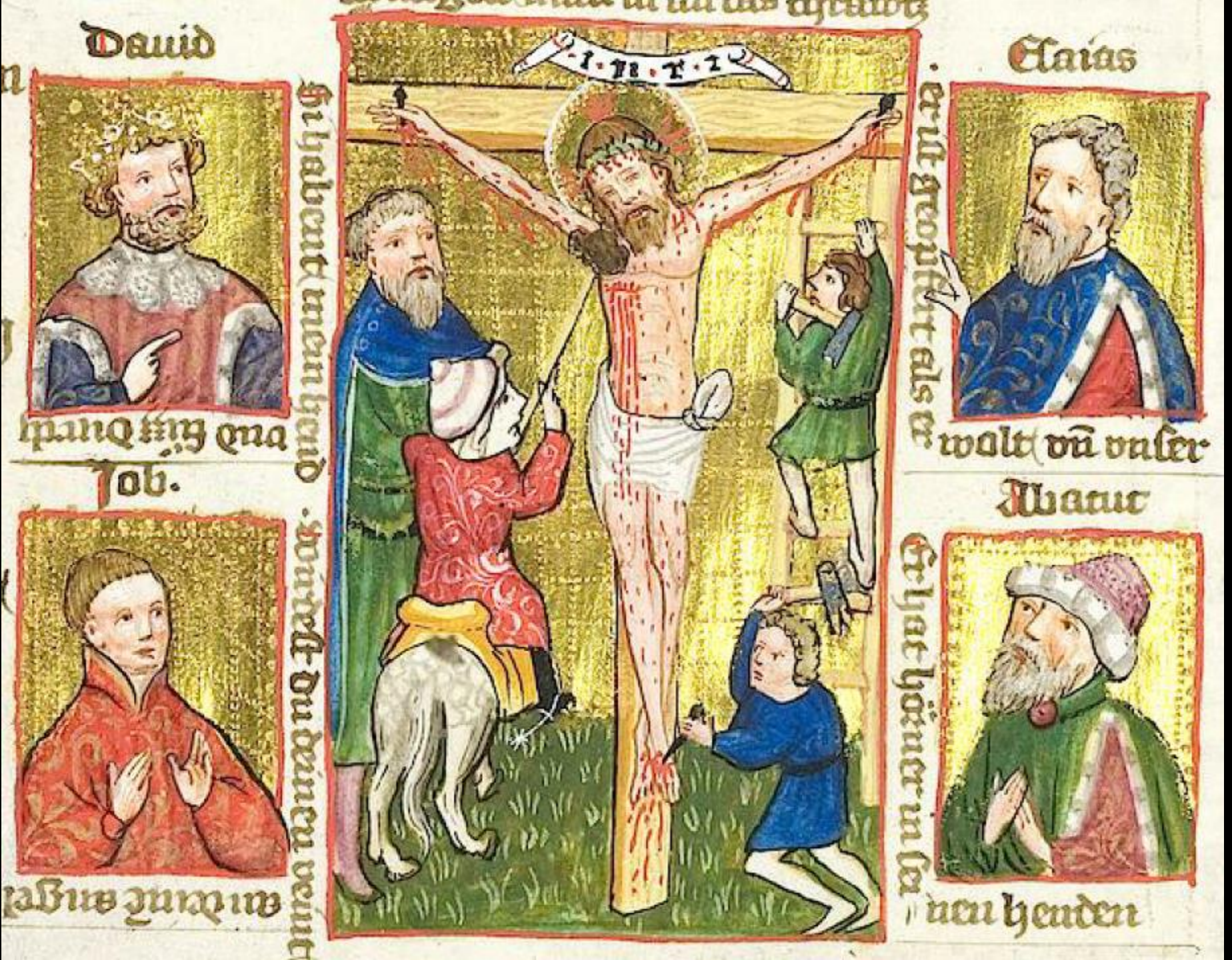

Annonces par les prophètes :

David : *Ps 21,17*

Job : *Job 40,20*

Isaïe : *Es 53,7*

Habacuc : *Ha 3,4*



29. Jésus crucifié

David : *Ps 21,17*

Et moi, je suis un ver, pas un homme, raillé par les gens, rejeté par le peuple.

Job : *Job 41,1*

Vois, la témérité est illusoire : rien qu'à son aspect, n'est-on pas terrassé ?

Isaïe : *Es 53,7*

Maltraité, il s'humilie, il n'ouvre pas la bouche : comme un agneau conduit à l'abattoir, comme une brebis muette devant les tondeurs, il n'ouvre pas la bouche.

Habacuc : *Ha 3,4*

Son éclat est pareil à la lumière ; deux rayons sortent de ses mains : là se tient cachée sa puissance.



30. Mort de Jésus

Préfiguration :

Création d'Eve du côté d'Adam :

Gn 2,21-24

Moïse en frappant le rocher avec son bâton fait jaillir de l'eau : Ex 17,1-7

Accomplissement :

Jésus mort. Le soldat de sa lance transperce le côté d'où jaillit l'eau et le sang (Jn 19,24 … 37)



30. Mort de Jésus

Création d'Eve de la côte d'Adam : *Gn 2,21-24*

*Alors Yahvé Dieu fit tomber une **torpeur sur l'homme**, qui s'endormit. Il **prit** une de ses **côtes** et referma la chair à sa place. Puis, de la côte qu'il avait tirée de l'homme, Yahvé Dieu **façonna une femme** et l'amena à l'homme. Alors celui-ci s'écria : Pour le coup, c'est **l'os de mes os** et la chair de ma chair ! Celle-ci sera **appelée femme**, car elle fut tirée de l'homme, celle-ci !*



30. Mort de Jésus

Moïse menace le peuple avec des punitions de flagellation : *Dt 25,1-3*

Dieu créateur tenant le bras d'Eve d'une main et de l'autre un doigt levé

Eve tirée du côté d'Adam visage fin et beau

Adam couché le visage tourné vers nous

L'arbre de vie, de la connaissance du bien et du mal annonçant l'arbre de la croix

---

Dieu pris un côte d'Adam endormi et en créa une femme. Adam endormi est une **préfiguration** du **Christ** endormi en **croix**, de son côté ont jaillit **l'eau** et **le sang** lorsque le soldat transperça son côté. C'est le signe pour que nous puissions croire que tous **les sacrements** ont jaillit du **côté du Christ**

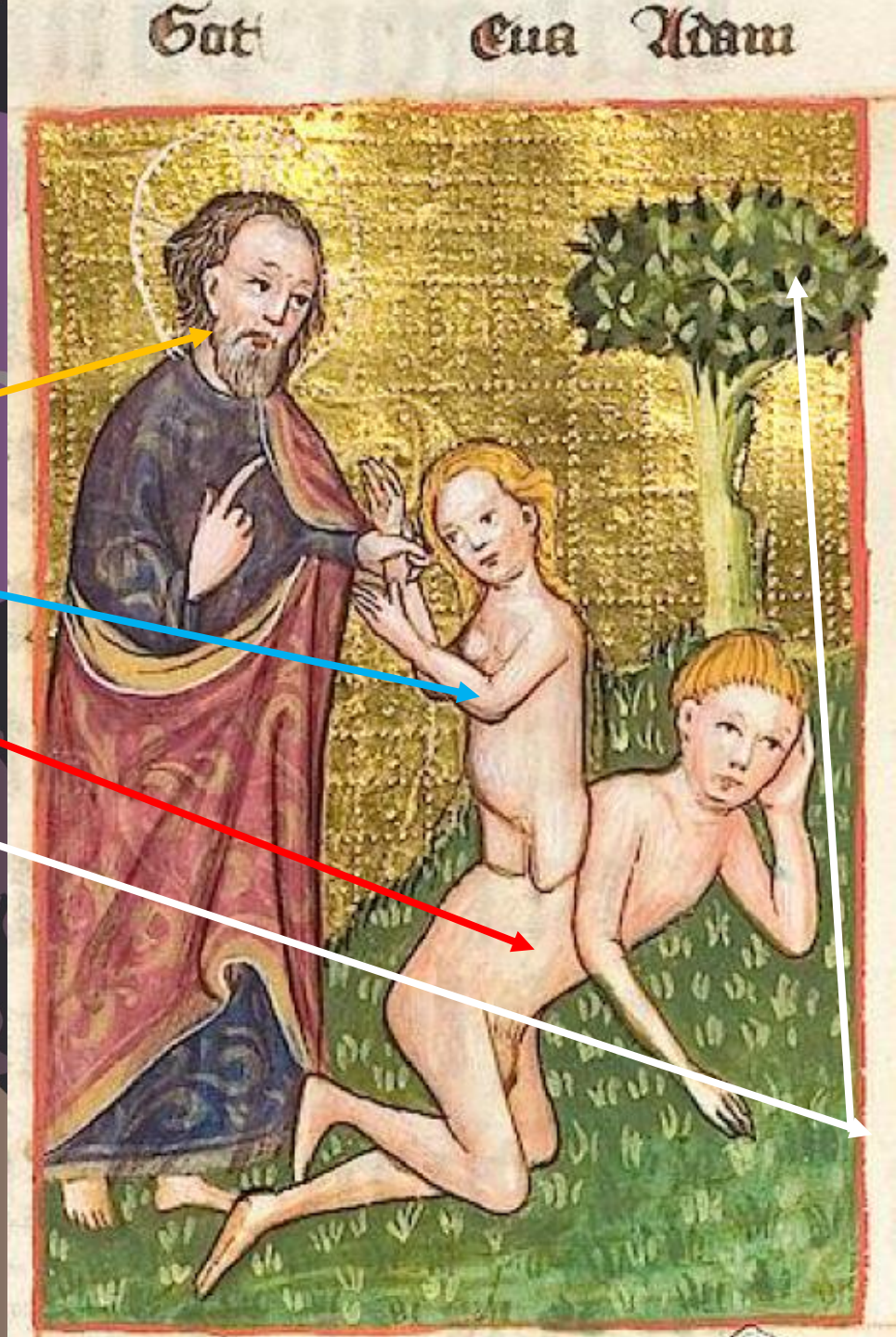

30. Mort de Jésus

Moïse en frappant le rocher avec son bâton fait jaillir de l'eau : Ex 17,1-7 :

Toute la communauté des Israélites partit du désert de Sîn …. ils campèrent à Rephidim où il n'y avait pas d'eau à boire pour le peuple. Celui-ci s'en prit à Moïse ; ils dirent : « Donne-nous de l'eau, que nous buvions !» Pourquoi nous as-tu fait monter d'Égypte ? Est-ce pour me faire mourir de soif ? » Moïse cria vers Yahvé en disant : « Que ferai-je pour ce peuple ? Encore un peu et ils me lapideront. » Yahvé dit à Moïse : « Passe en tête du peuple … là sur le **rocher, en Horeb-**, tu **frapperas le rocher**, **l'eau** en sortira et le **peuple boira.** » C'est ce que fit Moïse. Il donna à ce lieu le nom de Massa et Meriba, parce que les Israélites cherchèrent querelle et mirent Yahvé à l'épreuve en disant : « Yahvé est-il au milieu de nous, ou non ?»



30. Mort de Jésus

Elie et la veuve de Sarepta : *1R 17,10-16*

Le peuple hébreu avec au premier plan Aaron

Moïse désigne avec un doigt le rocher et l'autres tient le bâton

Le bâton de Moïse qui fait jaillir l'eau

L'eau jaillie du rocher

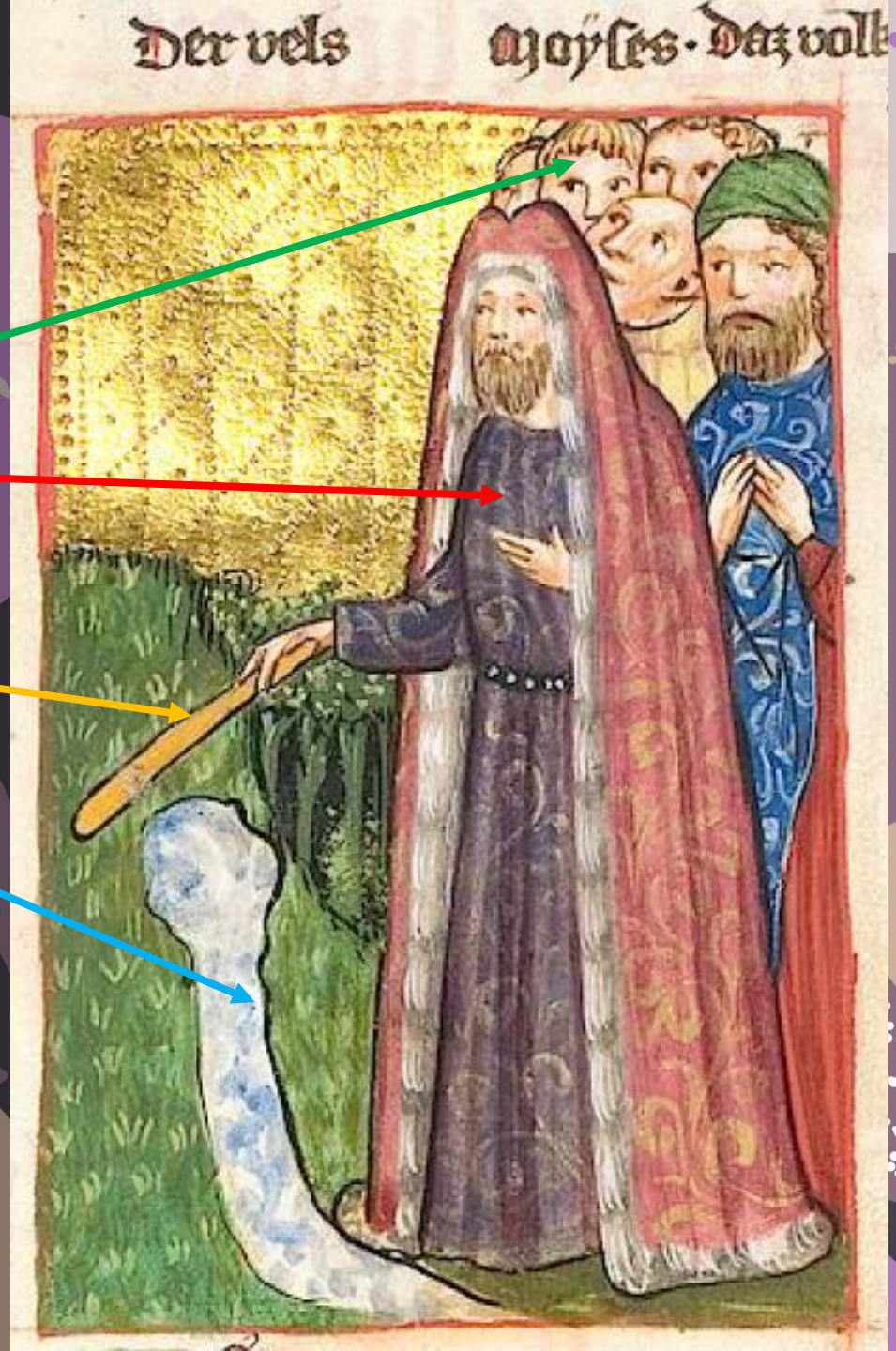

Moïse dans le désert et que le peuple par suite du manque **d'eau** récriminait, frappa le rocher avec **le bâton** qu'il tenait dans la main et de l'eau en abondance se mit à couler. Ce rocher est la **préfiguration** du **Christ** qui pour nous fit jaillir **l'eau salvifique**, les **sacrements**, de son côté transpercé par la lance du soldat.

30. Mort de Jésus

Jésus mort. Le soldat de sa lance transperce le côté d'où jaillit l'eau et le sang : Jn 19, 24 … 37:

*Jésus, voyant sa **mère**, et près d'elle **le disciple qu'il aimait**, dit à sa mère : « **Femme**, voici **ton fils**. » Puis il dit **au disciple** : « Voici **ta mère**. » Et à partir de cette heure-là, le disciple la prit chez lui...*

*Après cela, sachant que tout, désormais, était achevé pour que l'Écriture s'accomplisse jusqu'au bout, Jésus dit : « **J'ai soif.** » ....*

***Les soldats** allèrent donc briser les jambes du premier, puis de l'autre homme crucifié avec Jésus. Quand ils arrivèrent à Jésus, voyant qu'il était **déjà mort**, ils ne lui brisèrent pas les jambes, mais un des soldats **avec sa lance** lui perça le **côté** ; et aussitôt, il en sortit du sang et de l'eau.*

Un passage de l'Écriture dit encore : Ils lèveront les yeux vers celui qu'ils ont transpercé.

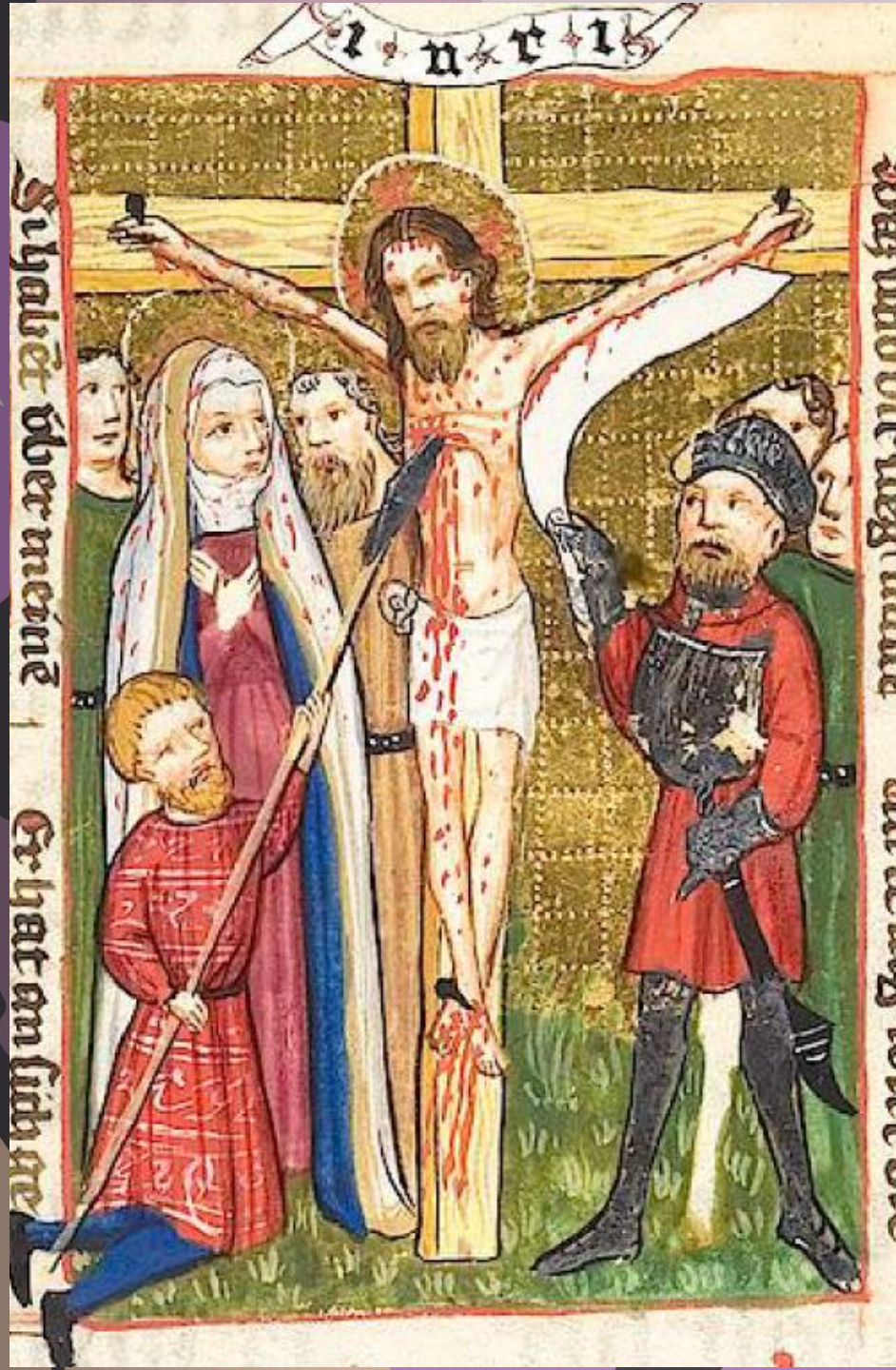

30. Mort de Jésus

Jésus mort. Le soldat de sa lance transperce le côté d'où jaillit l'eau et le sang

Saint Jean le disciple

Marie, la mère

Jésus crucifié tout sanguinolant reçoit une boisson vinaigrée

Un soldat avec sa lance transperce le côté de Jésus

Le soldat est sans voix (la banderole est vide)

Jésus, crucifié s'adresse à sa Mère et à son disciple bien-aimé. Après sa mort un soldat transperce son côté avec une lance faisant jaillir de l'eau et du sang symbole **des sacrements** : le baptême et l'eucharistie, la vie de **l'Église**.

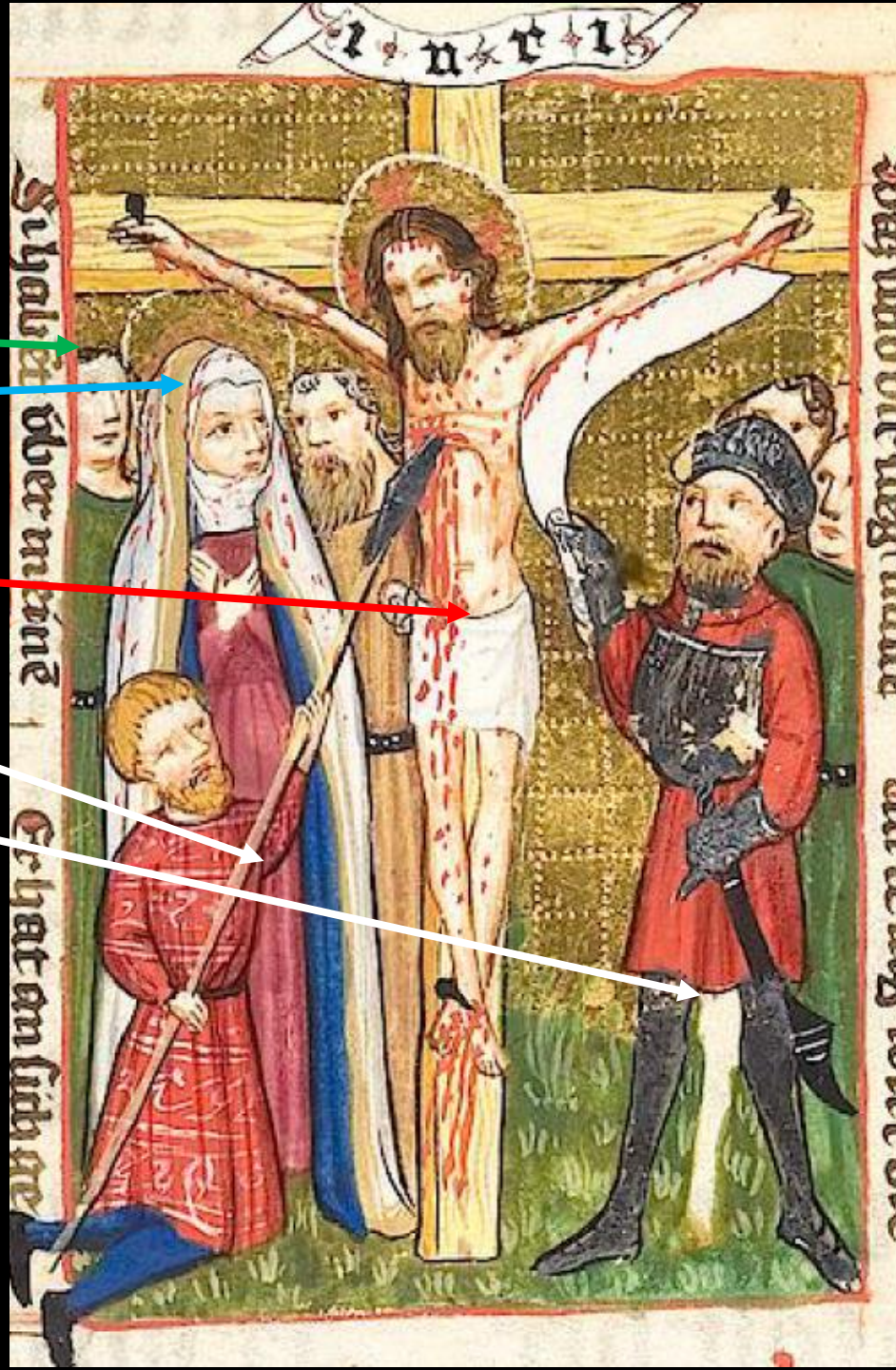

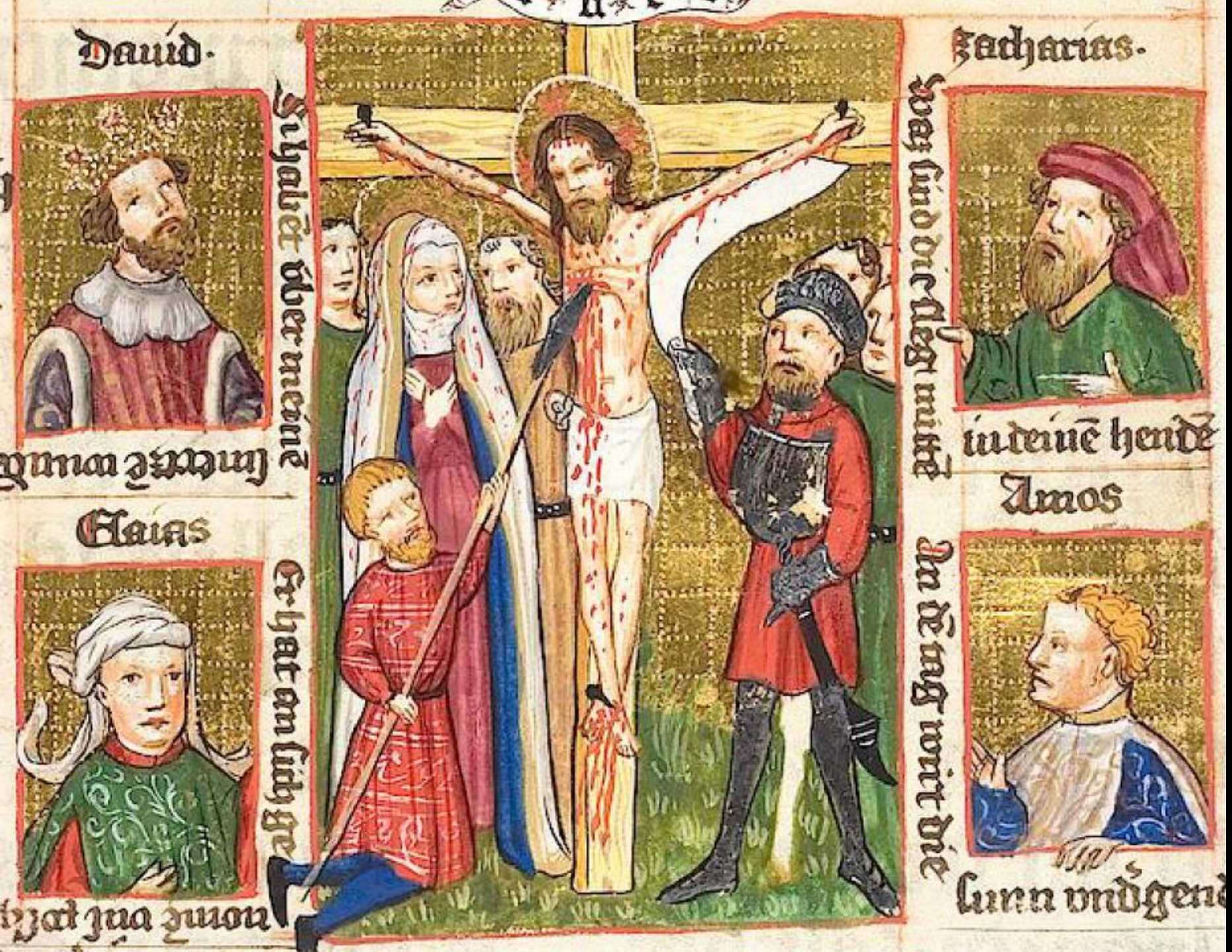

Annonces par les prophètes :

David : *Ps 68,27*

Isaïe : *Es 53,6*

Zacharie : *Za 13,6 Qu'est-ce que ces blessures sur ta poitrine ? » Il répondra : « Je les ai reçues dans la maison de mes amants. »*

Amos : *Am 8,9*





30. Mort de Jésus

David : *Ps 67,27*

Rassemblez-vous, bénissez Dieu ; aux sources d'Israël, il y a le Seigneur

Isaïe : *Es 53,8*

Arrêté, puis jugé, il a été supprimé. Qui donc s'est inquiété de son sort ? Il a été retranché de la terre des vivants, frappé à mort pour les révoltes de son peuple.

Zacharie : *Za 13,6*

Qu'est-ce que ces blessures sur ta poitrine ? » Il répondra : « Je les ai reçues dans la maison de mes amants. »

Amos : *Am 8,9*

Ce jour-là – oracle du Seigneur Dieu –, je ferai disparaître le soleil en plein midi, en plein jour, j'obscurcirai la lumière sur la terre.





31. Mise au tombeau

Préfiguration :

Joseph est jeté dans une citerne par ses frères : *Gn 37,22-24*

Jonas est jeté à la mer : *Jonas 1,3-15*

Accomplissement :

mise au tombeau de Jésus-Christ : *Jn 19, 38-42*



31. Mise au tombeau

Joseph est jeté dans une citerne par ses frères :

Gn 37,22-24

*Ruben leur dit : Ne **répandez pas le sang** ! **Jetez**-le dans **cette citerne** du désert, mais ne portez pas la main sur lui ! C'était pour le sauver de leurs mains et le ramener à son père. Donc, lorsque Joseph arriva près de ses frères, ils le dépouillèrent de sa tunique, la tunique ornée qu'il portait. Ils se saisirent de lui et le **jetèrent dans la citerne**; c'était une citerne vide, où il n'y avait **pas d'eau**.*



31. Mise au tombeau

Moïse menace le peuple avec des punitions de flagellation : *Dt 25,1-3*

Les frères de Joseph avec en tête Ruben

La citerne vide

Joseph cache sa nudité avec ses deux mains en croix annonciatrices de la croix de Jésus

Le restant des frères de Joseph entourant la citerne

Les frères de Joseph, lorsqu'ils voulurent vendre Joseph aux Ismaélites, le **dépouillèrent** de sa robe et le jetèrent dans une **citerne.** Ce Joseph est une préfiguration du **Christ**, qui fut déposé dans **un tombeau** après que ses amis l'eurent descendu de la croix.

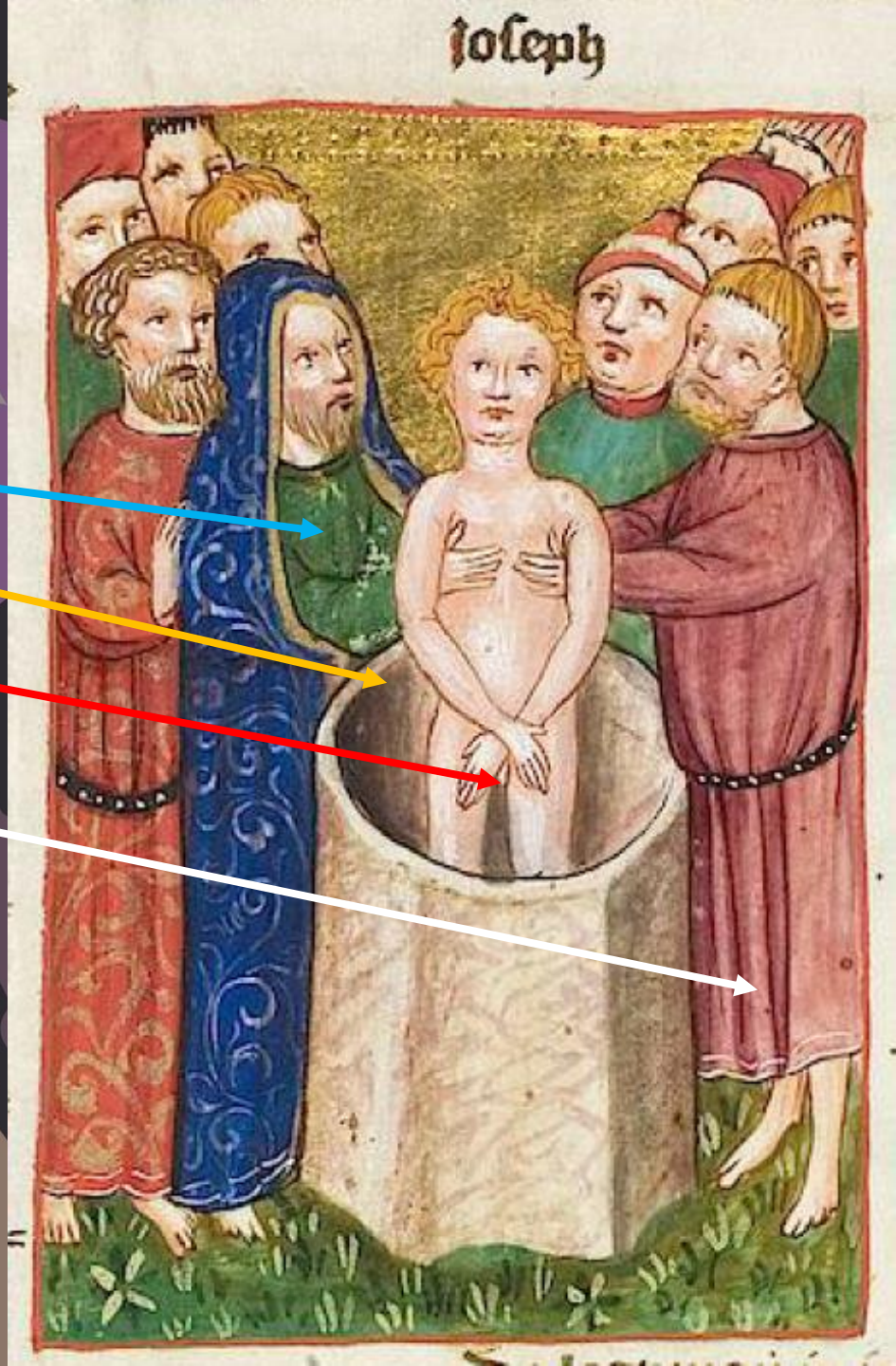

31. Mise au tombeau

Jonas est jeté à la mer : Jonas 1,3- 2,1

Jonas se mit en route pour **fuir** à Tarsis, **loin de Yahvé**. Il trouva un vaisseau à destination de Tarsis, … Mais **Yahvé** lança sur **la mer un vent violent**, et il y eut grande tempête sur la mer… Les matelots **prirent peur** : ils crièrent chacun vers son dieu… **Jonas** cependant était descendu au fond du bateau ; il s'était couché et **dormait profondément**. Le chef de l'équipage s'approcha de lui et lui dit : « Qu'as-tu à dormir ? Lève-toi, crie vers ton Dieu ! Puis ils se dirent les uns aux autres : « Tirons donc au sort, pour savoir de qui nous vient ce mal. » Ils jetèrent les sorts et le sort tomba sur Jonas. Ils lui dirent alors : « Dis-nous quelle est ton affaire ? … » … Ils savaient en effet qu'il fuyait loin de Yahvé… Ils lui dirent : « Que te ferons-nous pour que la mer s'apaise pour nous ? » … Il leur répondit : « **Prenez-moi et jetez-moi à la mer**, et la mer s'apaisera pour vous »… Alors …, s'emparant de Jonas, ils le jetèrent à la mer, et la mer apaisa sa fureur. Le Seigneur donna l'ordre à **un grand poisson** d'**engloutir Jonas**. Jonas demeura dans les entrailles du poisson trois jours et trois nuits



31. Mise au tombeau

Elie et la veuve de Sarepta : *1R 17,10-16*

Les matelots dans leur bateau avec leurs rames

Jonas, cause de la tempête, balancé à la mer

Le gros poisson chargé de sauver Jonas



La tempête sur la mer à cause de la fuite de Jonas

Lorsque Jonas pris le bateau pour **fuir** à Tarsis, une grande tempête survint sur la mer. Le sort pour connaître le **responsable** tomba sur Jonas. Ils le jetèrent à la mer et un **monstre marin** l'avala. Il resta trois jours et trois nuits dans son ventre. Jonas est **une préfiguration** du **Christ**.

31. Mise au tombeau

Mise au tombeau : *Jn 19, 38-42*

*Après cela, **Joseph d'Arimathie**, qui était disciple de Jésus, mais en secret par crainte des Juifs, demanda à Pilate de pouvoir enlever le corps de Jésus. Et Pilate le permit. Joseph vint donc enlever le corps de Jésus. **Nicodème** – celui qui, au début, était venu trouver Jésus pendant la nuit – vint lui aussi ; il apportait un **mélange de myrrhe** et d'aloès pesant environ cent livres. Ils prirent donc le corps de Jésus, qu'ils lièrent de linges, en employant les aromates selon la coutume juive d'ensevelir les morts. À l'endroit où Jésus avait été crucifié, il y avait **un jardin** et, dans ce jardin, un **tombeau neuf** dans lequel on n'avait encore déposé personne. À cause de la Préparation de la Pâque juive, et comme ce tombeau était proche, c'est là qu'ils **déposèrent Jésus**.*



31. Mise au tombeau

Jésus mort. Le soldat de sa lance transperce le côté d'où jaillit l'eau et le sang

Saint Jean

Joseph d'Arimathie

Marie les bras en croix

Jésus dans un linceul, les bras en croix et ensanglanté

Nicodème tenant Jésus par les pieds

Le tombeau avec 3 ouvertures rondes

Le centurion romain (?)

Jésus, est déposé dans le tombeau avec délicatesse par Joseph d'Arimathie et Nicodème. Sous le regard de Marie, de saint Jean et le centurion romain (?). **Le tombeau** avec l'intérieur noir et 3 ouvertures ronde **symbole de la résurrection.**





Annonces par les prophètes :

David : *Ps 75,3*

Jacob : *Gn 49,9*

Salomon : *Ct 5,2*

Isaïe : *Es 11,10*



31. Mise au tombeau

David : *Ps 76,3*

Au jour de la détresse, je cherche le Seigneur ; + la nuit, je tends les mains sans relâche, mon âme refuse le réconfort

Jacob : *Gn 49,9*

Juda est un jeune lion. Tu remontes du carnage, mon fils. Il s'est accroupi, il s'est couché comme un lion ; ce fauve, qui le fera lever ?

Salomon : *Ct 5,2*

Je dors, mais mon cœur veille… C'est la voix de mon bien-aimé ! Il frappe ! LUI – Ouvre-moi, ma sœur, mon amie, ma colombe, ma toute pure, car ma tête est humide de rosée et mes boucles, des gouttes de la nuit.

Isaïe : *Es 11,10*

Ce jour-là, la racine de Jessé, père de David, sera dressée comme un étendard pour les peuples, les nations la chercheront, et la gloire sera sa demeure



32. Descente au séjour des morts

Préfiguration :

Samson tue le lion : *Jg 14,5-6*

David tue Goliath : *1R 17,50-51*

Accomplissement :

Descente aux enfers du Christ : *1P 3,18-19*



32. Descente au séjour des morts

Samson tue le lion : *Jg 14,5-6*

Samson descendit à Timna et, comme il arrivait aux vignes de Timna, il vit un jeune lion qui venait à sa rencontre en rugissant. ***L'esprit de Yahvé*** *fondit sur lui et, sans rien avoir en main,* ***Samson*** *déchira* ***le lion*** *comme on déchire un chevreau; mais il ne raconta pas à son père ni à sa mère ce qu'il avait fait.*



32. Descente au séjour des morts

Samson tue le lion

La vigne de Timna

Samson avec sa tignasse de cheveu ouvre avec mains la gueule du lion

Les mains de Samson qui ouvrent la gueule du lion pour le tuer

Le lion sanguinolant tué par Samson

Samson se précipita sur un lion et le déchira. Samson est une préfiguration du Christ, qui tue le lion, soit le diable, en libérant l'humanité de son emprise et brisa toute sa force et ses vices



32. Descente au séjour des morts

David tue Goliath : *1R 17,50-51*
Ainsi **David** triompha du **Philistin** avec **la fronde et la pierre** : il abattit le Philistin et le fit mourir; il n'y avait pas d'épée entre les mains de David. David courut et se tint debout sur le Philistin; **saisissant l'épée** de celui-ci, il la tira du fourreau, il **acheva le Philistin** et, avec elle, il lui trancha la tête. Les Philistins, voyant que leur champion était mort, s'enfuirent.



32. Descente au séjour des morts

David tue Goliath : *1R 17,50-51*

L'épée du philistin par laquelle David le tue

La pierre qui a mis à terre Goliath

Le philistin Goliath en armure du moyen-âge à terre

David avec une pierre dans une main et une fronde dans l'autre

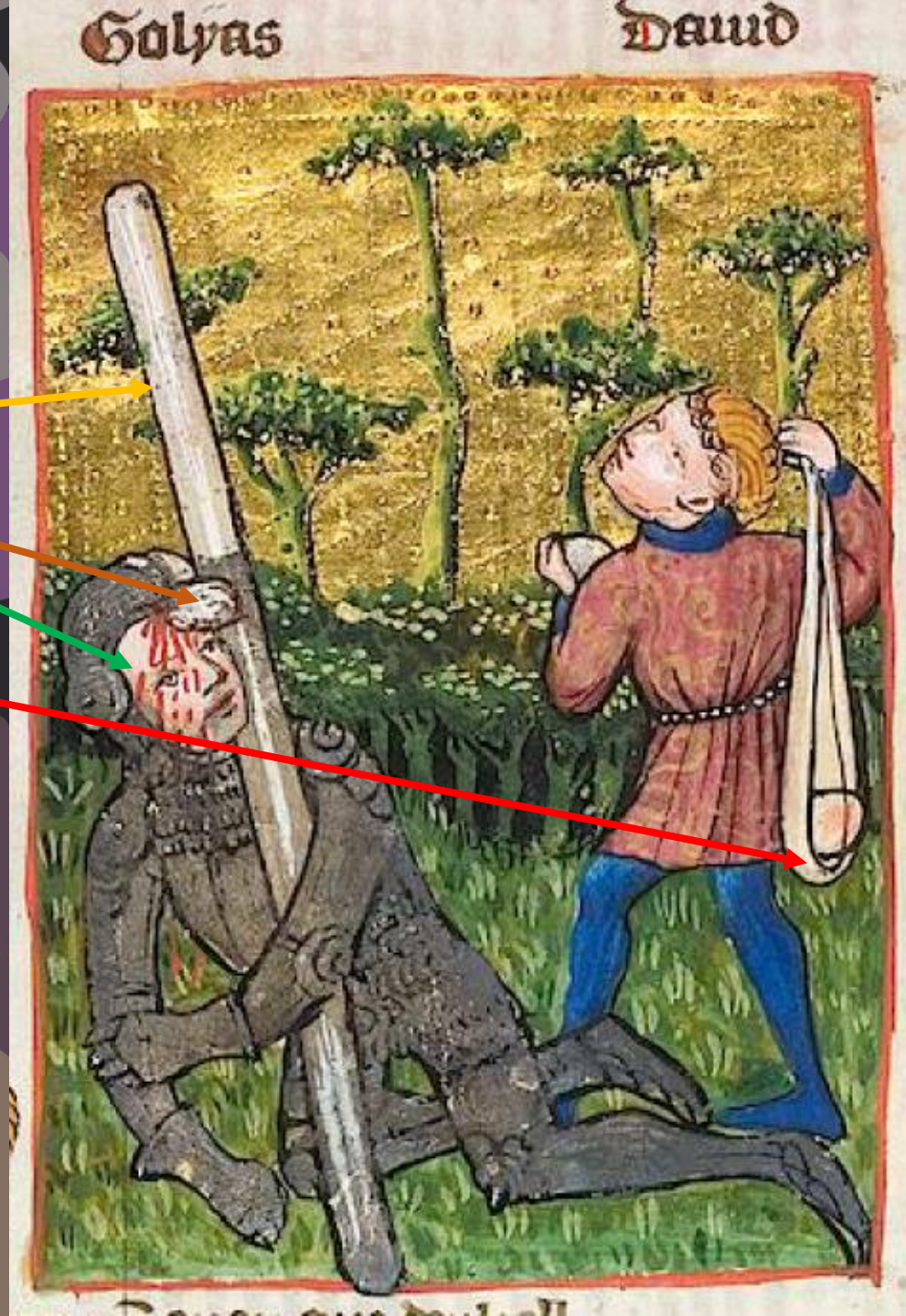

David tua Goliath avec son **épée** après l'avoir touché avec **sa fronde**. David préfigure **le Christ** qui tue Goliath, le diable, et abat son épée lorsqu'il **ressuscite**, en libérant l'humanité **des enfers de la mort** et en brisant la force du malin.

32. Descente au séjour des morts

Descente au séjour des morts :

1P 3,18-19

Car **le Christ**, lui aussi, a souffert pour les péchés, une seule fois, lui, le juste, pour les injustes, afin de vous introduire devant Dieu ; il a été mis à mort dans la chair, mais vivifié dans l'Esprit.

C'est en lui qu'il est parti **proclamer son message aux esprits qui étaient en captivité**.



32. Descente au séjour des morts

Descente au séjour des morts : *1P 3,18-19*

Séjour des morts représenté comme un homme avec un nez crochu (le diable ?)

L'étendard de la victoire

Jésus ouvrant son manteau rouge de l'amour

Adam joignant les mains en prière

Eve dans une attitude de supplication

Un autre mort (Moïse ?)

Jésus victorieux descend au séjour des morts et tire Adam et Eve hors des griffes de la mort.

Préfiguration de la résurrection des tous les hommes.

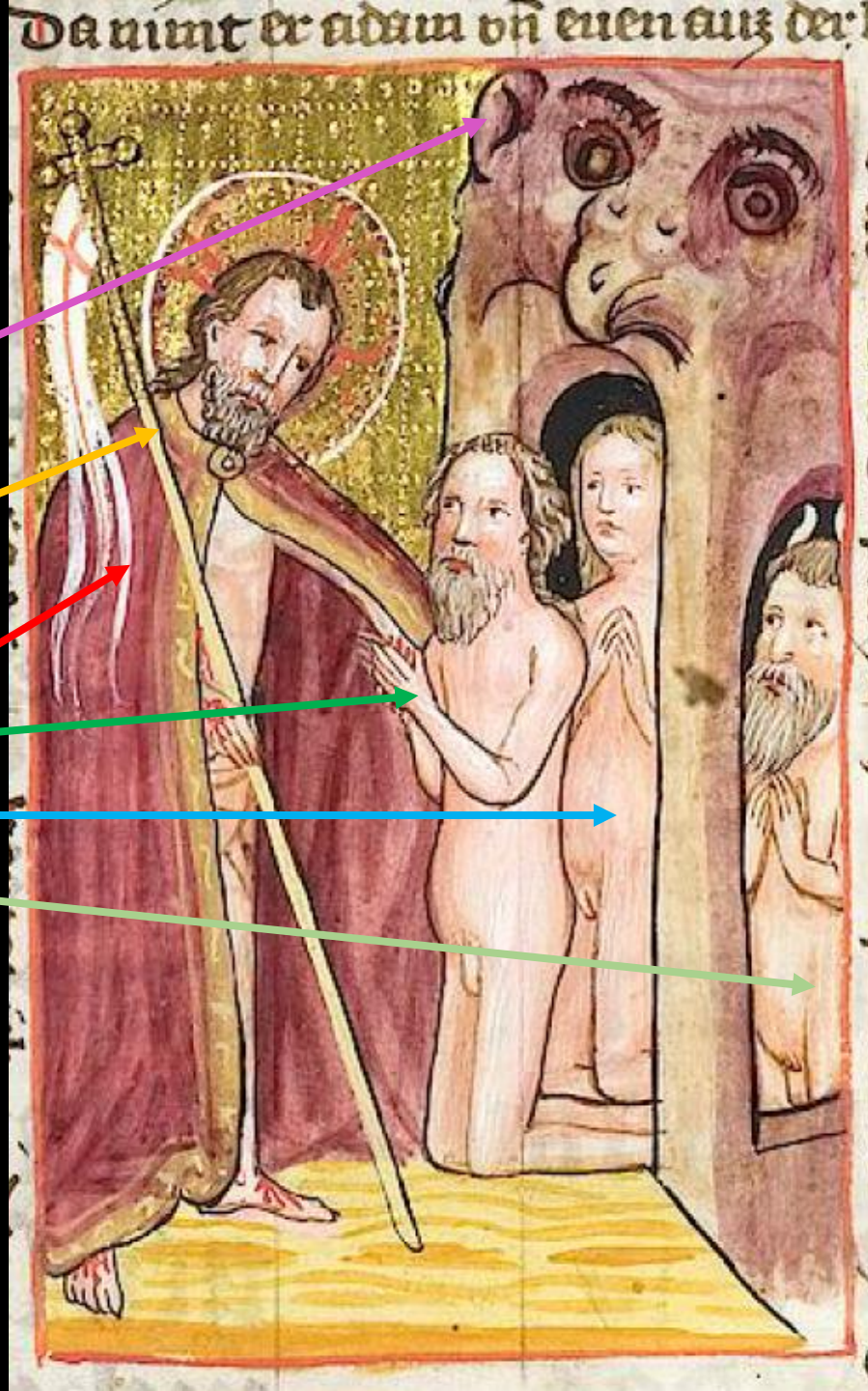

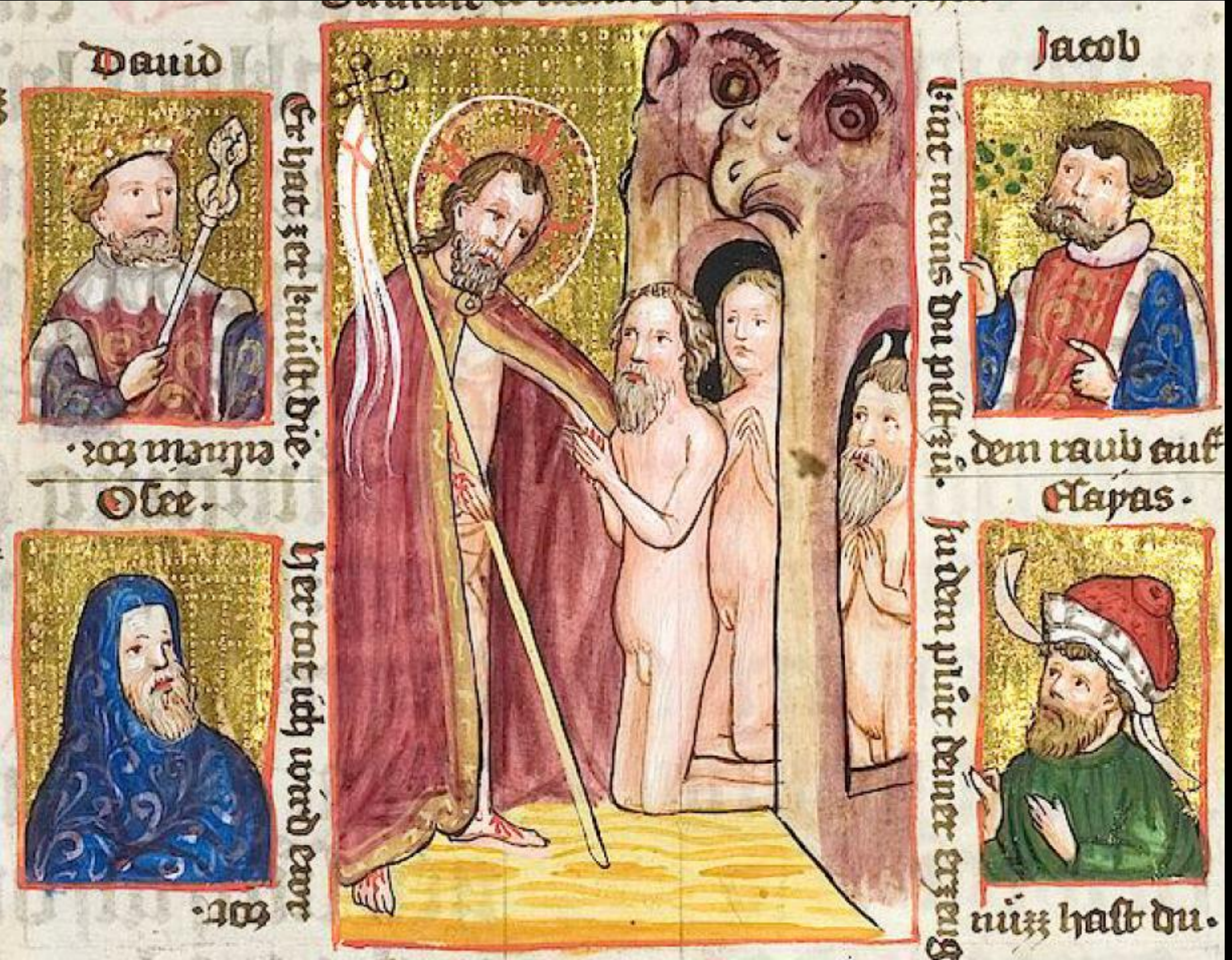

Annonces par les prophètes :

David : *Ps 106,16*

Osée : *Os 13,14*

Jacob : *Gn 49,9*

Isaïe : *(Za 2,11)*



32. Descente au séjour des morts

David : Ps 106,16

car il brise les portes de bronze, il casse les barres de fer !

Osée : Os 13,14

Vais-je les libérer de l'emprise des enfers, les racheter de la mort ? Mort, où est ta pestilence ? Enfers, où est votre fléau ? Toute consolation se dérobe à mes yeux.

Jacob : Gn 49,9

Juda est un jeune lion. Tu remontes du carnage, mon fils. Il s'est accroupi, il s'est couché comme un lion ; ce fauve, qui le fera lever ?

Isaïe : 45,1

Ainsi parle le Seigneur à son messie, à Cyrus, qu'il a pris par la main pour lui soumettre les nations et désarmer les rois, pour lui ouvrir les portes à deux battants, car aucune porte ne restera fermée :



33. Résurrection

Préfiguration :

Samson enlève les portes de Gaza : *Jg 16,1-3*

Jonas est rejeté par le monstre marin sur le rivage : *Jon 2,11 ss*

Accomplissement :

Résurrection de Jésus : *Jn 20,1-9*



33. Résurrection

Samson enlève les portes de Gaza : *Jg 16,1-3*
Samson** se rendit **à Gaza**; il y vit une prostituée et il entra chez elle. On fit savoir aux gens de Gaza : « Samson est venu ici. » Ils firent des rondes et le guettèrent toute la nuit à la porte de la ville. Toute la nuit ils se tinrent tranquilles. » Attendons, disaient-ils, jusqu'au point du jour, et nous le tuerons. » Mais Samson resta couché jusqu'au milieu de la nuit et, **au milieu de la nuit**, se levant, il **saisit les battants de la porte de la ville**, ainsi que les deux montants, il les arracha avec la barre et, les chargeant sur ses épaules, il les **porta** jusqu'au sommet de la montagne qui est en face **d'Hébron.

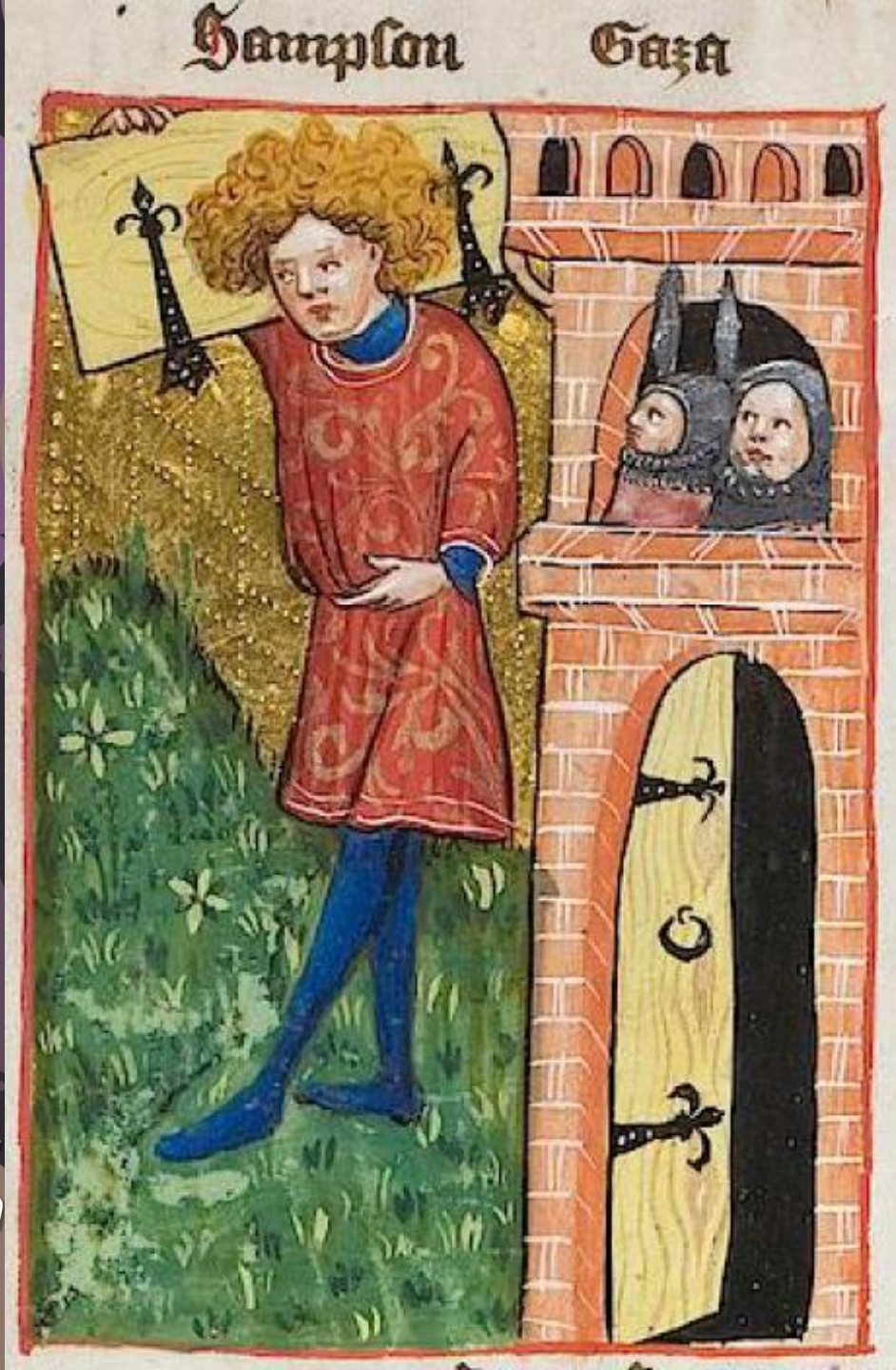

33. Résurrection

Samson enlève les portes de Gaza : *Jg 16,1-3*



Les portes de la ville de Gaza

Samson avec sa force emmène les portes de Gaza

2 soldats observent depuis la tour de garde

La porte ouverte de la ville de Gaza

Samson se leva à minuit et avec sa force enleva les deux portes de la ville et les emmena loin de la ville. Samson préfigure le **Christ** qui à minuit se leva de son tombeau et enleva les portes du tombeau soit la pierre.

33. Résurrection

Jonas est rejeté par le monstre marin sur le rivage : *Jon 2,2…11*

Depuis les entrailles du poisson, **Jonas pria** le Seigneur son Dieu.
Il disait : Dans ma détresse, je crie vers le Seigneur, et lui me répond ; du ventre des enfers j'appelle : tu écoutes ma voix.
Alors **le Seigneur** parla au **poisson**, et celui-ci **rejeta Jonas** sur la terre ferme.



33. Résurrection

Jonas est rejeté par le monstre marin sur le rivage : *Jon 2,11 ss*



Le monstre marin rejette Jonas sur la rive après avoir reposé **trois jours** et trois nuits dans son ventre. Jonas est une **préfiguration** du **Christ** qui, après **trois jours**, sorti du tombeau vivant

33. Résurrection

Résurrection : *Jn 20,1…9*

Le premier jour de la semaine, Marie Madeleine se rend au tombeau de grand matin ; c'était encore les ténèbres. Elle s'aperçoit que **la pierre a été enlevée** du tombeau.
Elle court donc trouver Simon-Pierre et l'autre disciple, celui que Jésus aimait, et elle leur dit : « On a **enlevé le Seigneur** de son tombeau, et nous ne savons pas où on l'a déposé. »
Pierre partit donc avec **l'autre disciple** pour se rendre au tombeau. Ils couraient ensembles, mais l'autre disciple courut plus vite que Pierre, **et arriva le premier** au tombeau… Simon-**Pierre**, qui le suivait, arrive à son tour. Il entre dans le tombeau ; il **aperçoit les linges, et le suaire**… C'est alors qu'entra **l'autre disciple**, lui qui était arrivé le premier au tombeau. **Il vit, et il crut**. Jusque-là, en effet, les disciples n'avaient pas compris que, selon l'Écriture, il fallait que Jésus ressuscite d'entre les morts..



32. Descente au séjour des morts

Résurrection : *Jn 20,1…9*

Représentation tel que les Évangiles ne la raconte pas. Personne n'a vu Jésus sortant du tombeau. Mais représentation traditionnelle.



Jésus victorieux sort du tombeau devant les soldats endormis. griffes de la mort. **Préfiguration** de la résurrection des tous les hommes.



Annonces par les prophètes :

Jacob : *Gn 49,9*

Osée : *Os 6,3*

David : *Ps 77,65*

Sophonie : *So 3,8*



33. Résurrection

Jacob : *Gn 49,9*

Juda est un jeune lion. Tu remontes du carnage, mon fils. Il s'est accroupi, il s'est couché comme un lion ; ce fauve, qui le fera lever ?

Osée : *Os 6,3*

Efforçons-nous de connaître le Seigneur : son lever est aussi sûr que l'aurore ; il nous viendra comme la pluie, l'ondée qui arrose la terre.

David : *Ps 77,65*

Le Seigneur, tel un dormeur qui s'éveille, tel un guerrier que le vin ragaillardit

Sophonie : *So 3,8*

Attendez-moi, jusqu'au jour où je me lèverai en accusateur. » Ma décision rassemblera les nations, réunira les royaumes.



34. Apparition aux femmes

Préfiguration :

Ruben appréhende la mort de Joseph dans la citerne : *Gn 37,29-30*

La bien-aimée cherche avidement son fiancé : *Ct 3,1-2*

Accomplissement :

Jésus ressuscité apparait aux femmes : *Mt 28,1-7*



34. Apparition aux femmes

Ruben appréhende la mort de Joseph dans la citerne : *Gn 37,29-30*

Lorsque ***Ruben*** *retourna à la citerne, voilà que* ***Joseph n'y était plus*** *! Il déchira ses vêtements et, revenant vers ses frères, il dit :* ***L'enfant n'est plus là*** *! Et moi, où vais-je aller ?*



34. Apparition aux femmes

Samson enlève les portes de Gaza : *Jg 16,1-3*

Ruben qui cherche Joseph la main à son oreille comme pour entendre sa voix

La banderole des paroles de Ruben à ses frères : Où se trouve Joseph

Les frères de Joseph qui l'ont vendu



Ruben cherchait Joseph dans la **citerne.** Lorsqu'il ne le trouva point et fut très angoissé et il dit à ses frères : « l'enfant n'est pas là et où vais-je aller ? Ce Ruben **préfigure** **Marie-Madeleine** qui cherchait avec grand effroi **Jésus** au **tombeau**

34. Apparition aux femmes

La bien-aimée cherche avidement son fiancé : *Ct 3,1-2*

Sur ma couche, la nuit, j'ai **cherché celui que mon cœur aime**. Je l'ai **cherché**, mais ne l'ai point trouvé! Je me lèverai donc, et parcourrai la ville. Dans les rues et sur les places, je **chercherai celui que mon cœur aime**. Je l'ai cherché, mais ne l'ai **point trouvé**!

Ils m'ont trouvée, **les gardes**, eux qui tournent dans la ville : « Celui que mon âme désire, l'auriez-vous vu ? »



34. Apparition aux femmes

La bien-aimée cherche avidement son fiancé :
Ct 3,1-2



Lors de la recherche de son bien-aimé la bien aimée dit : « j'ai cherché celui que mon cœur aime, je l'ai cherché et ne l'ai pas **trouvé** ». Cette fiancée est une **préfiguration** de Marie-Madeleine qui cherchait son bien-aimé, le **Christ, au tombeau**.

34. Apparition aux femmes

Jésus ressuscité apparait aux femmes : *Mt 28,1-7*

A l'heure où commençait à poindre le premier jour de la semaine, **Marie Madeleine** et l'autre **Marie** vinrent pour regarder le **sépulcre**. Et voilà qu'il y eut un grand tremblement de terre ; **l'ange du Seigneur** descendit du ciel, vint rouler la pierre et s'assit dessus. Il avait l'aspect de l'éclair, et son vêtement était blanc comme neige.

Les **gardes**, dans la crainte qu'ils éprouvèrent, se mirent à **trembler** et devinrent comme morts.

L'ange … dit aux femmes : « Vous, soyez sans crainte ! Je sais que vous cherchez Jésus le Crucifié. Il n'est pas ici, car il est ressuscité, comme il l'avait dit… allez dire à ses disciples : "Il est ressuscité d'entre les morts, et voici qu'il vous précède en Galilée ; là, vous le verrez."»



34. Apparition aux femmes

Jésus ressuscité apparait aux femmes : *Mt 28,1-7*

Marie-Madeleine tenant le parfum

Les autres femmes venues au tombeau

L'ange assis sur la porte du tombeau

Le tombeau vide avec les 3 ouvertures rondes

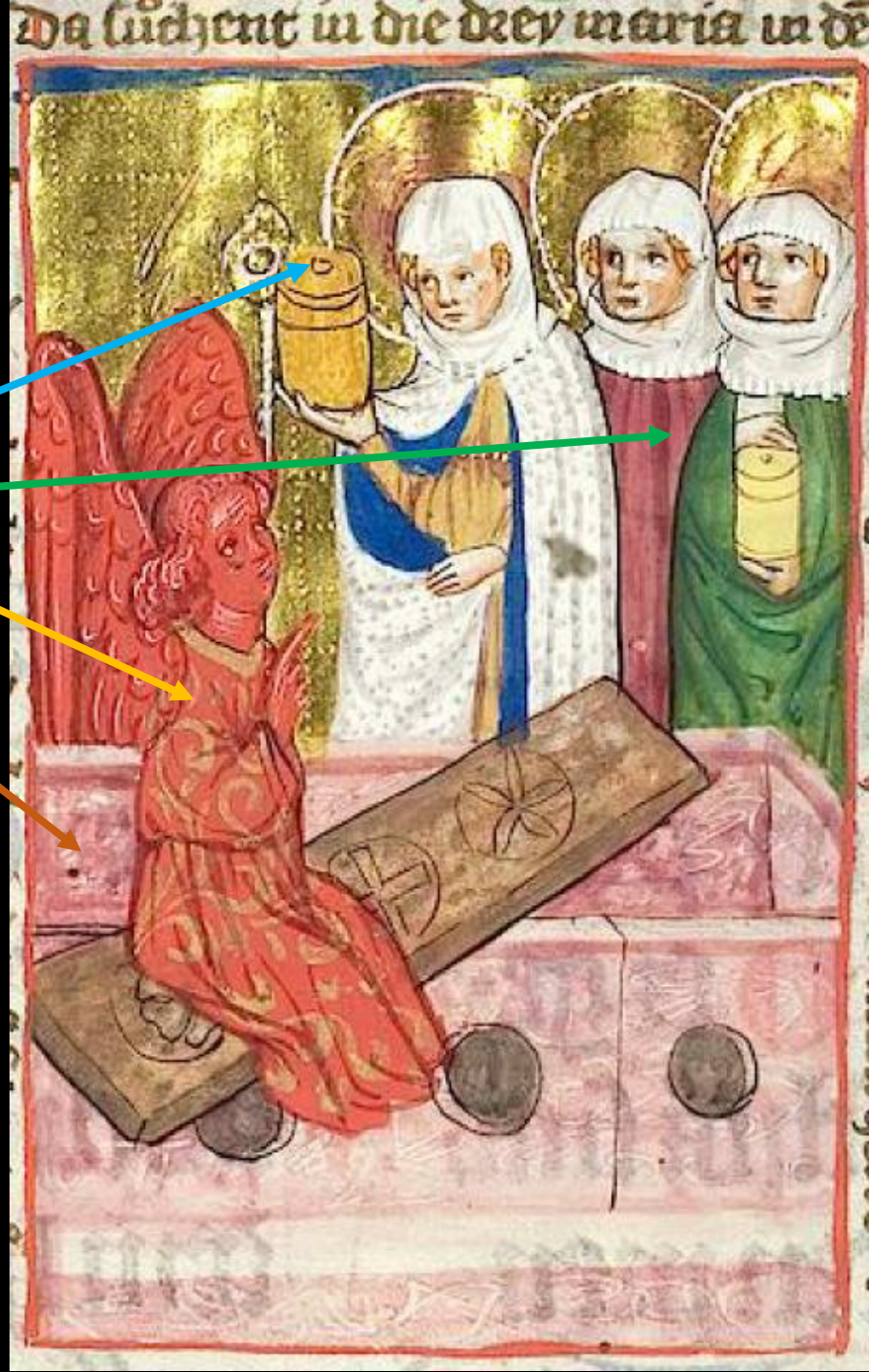

Jésus est absent du tombeau Marie-Madeleine et les femmes viennent au tombeau pour l'embaumer. **Un ange** leur apparait et leu annonce : **Jésus** est **ressuscité** vous le rencontrerez dans la Galilée de votre vie quotidienne.



Annonces par les prophètes :

Jacob : *Gn 49,18*

Michée : *Mi 7,7*

David : *Ps 104,3*

Isaïe : *Es 55,6*



34. Apparition aux femmes

Jacob : *Gn 49,18*

En ton salut, j'espère, Seigneur !

Michée : *Mi 7,7*

Moi, Jérusalem, je veux guetter le Seigneur, attendre Dieu mon Sauveur ; lui, mon Dieu, m'entendra.

David : *Ps 104,3*

Glorifiez-vous de son nom très saint : joie pour les cœurs qui cherchent Dieu !

Isaïe : *Es 55,6*

Cherchez le Seigneur tant qu'il se laisse trouver ; invoquez-le tant qu'il est proche.



35. Apparition à Marie-Madeleine

Préfiguration :

La fiancée se réjouit d'avoir trouvé le fiancé tant attendu : *Ct 3,4*

Le roi Darius se réjoui de voir Daniel vivant dans la fosse aux lions : *Dn 6,19-24*

Accomplissement :

Jésus apparaît à Marie-Madeleine qui le prend pour le jardinier : *Mt 28,1-7*



34. Apparition aux femmes

La fiancée se réjouit d'avoir trouvé le fiancé tant attendu : *Ct 3,4*

*A peine avais-je dépassés les gardes, j'ai **trouvé** celui que **mon cœur aime**. Je l'ai **saisi** et ne le lâcherai point que je ne l'aie fait entrer dans la maison de ma mère, dans la chambre de celle qui m'a conçue.*

.



35. Apparition à Marie-Madeleine

Samson enlève les portes de Gaza : *Jg 16,1-3*

La fiancée (la bien-aimée) trouve son bien-aimé

Le bien-aimé vêtu comme un noble du moyen-âge

Le magnifique habit bleu turquoise avec un ourlet d'hermine

La fiancée, lorsqu'elle trouva son bien-aimé, dit : « J'ai **trouvé** celui que mon âme aime, je le tiens fort et ne le **lâcherai point**. Cette fiancée **préfigure** Marie-Madeleine, qui vit son fiancé, **le Christ** et voulu **le retenir**, mais lui répondit : « Ne me touche pas ! »

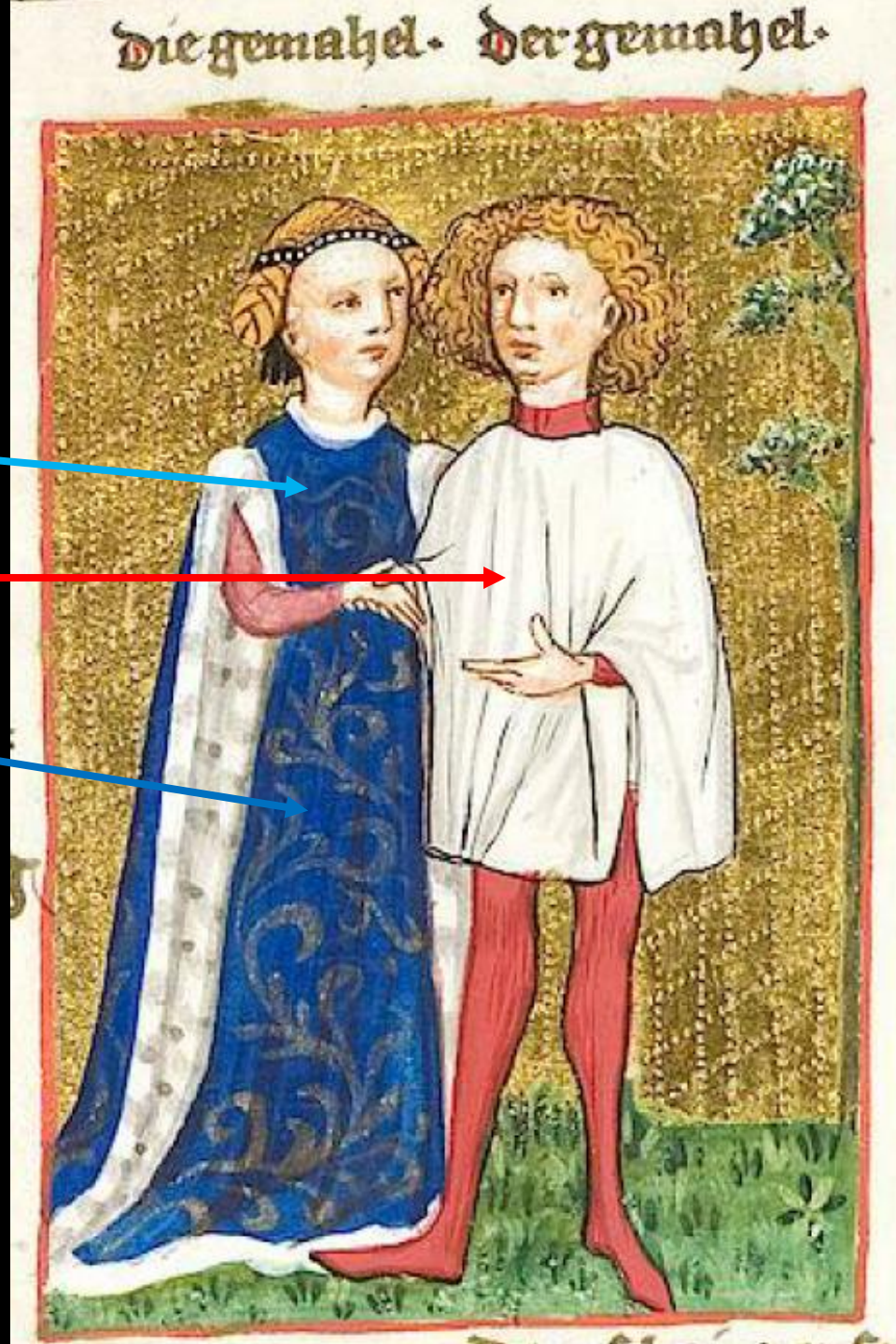

35. Apparition à Marie-Madeleine

Le roi Darius se réjoui de voir Daniel vivant dans la fosse aux lions : : *Dn 6,19-24*

Dès l'aube, au petit jour, **le roi** se leva et se rendit en hâte à la fosse aux lions. S'approchant de la fosse, il **cria à Daniel** d'une voix angoissée : «Daniel, serviteur du Dieu vivant, ce Dieu que tu sers avec persévérance a-t-il pu te faire échapper aux lions?» Daniel répondit au roi : «O roi, vis à jamais! Mon **Dieu a envoyé son ange**, il a fermé la gueule des lions et ils ne m'ont pas fait de mal, parce que j'ai été trouvé innocent devant lui, et devant toi. » **Le roi** éprouva une **grande joie** et ordonna de faire sortir Daniel de la fosse.



35. Apparition à Marie-Madeleine

La bien-aimée cherche avidement son fiancé :
Ct 3,1-2

Le roi Darius empressé de trouver Daniel vivant

La porte close de la fosse

Daniel vivant en action de grâce

Les lions

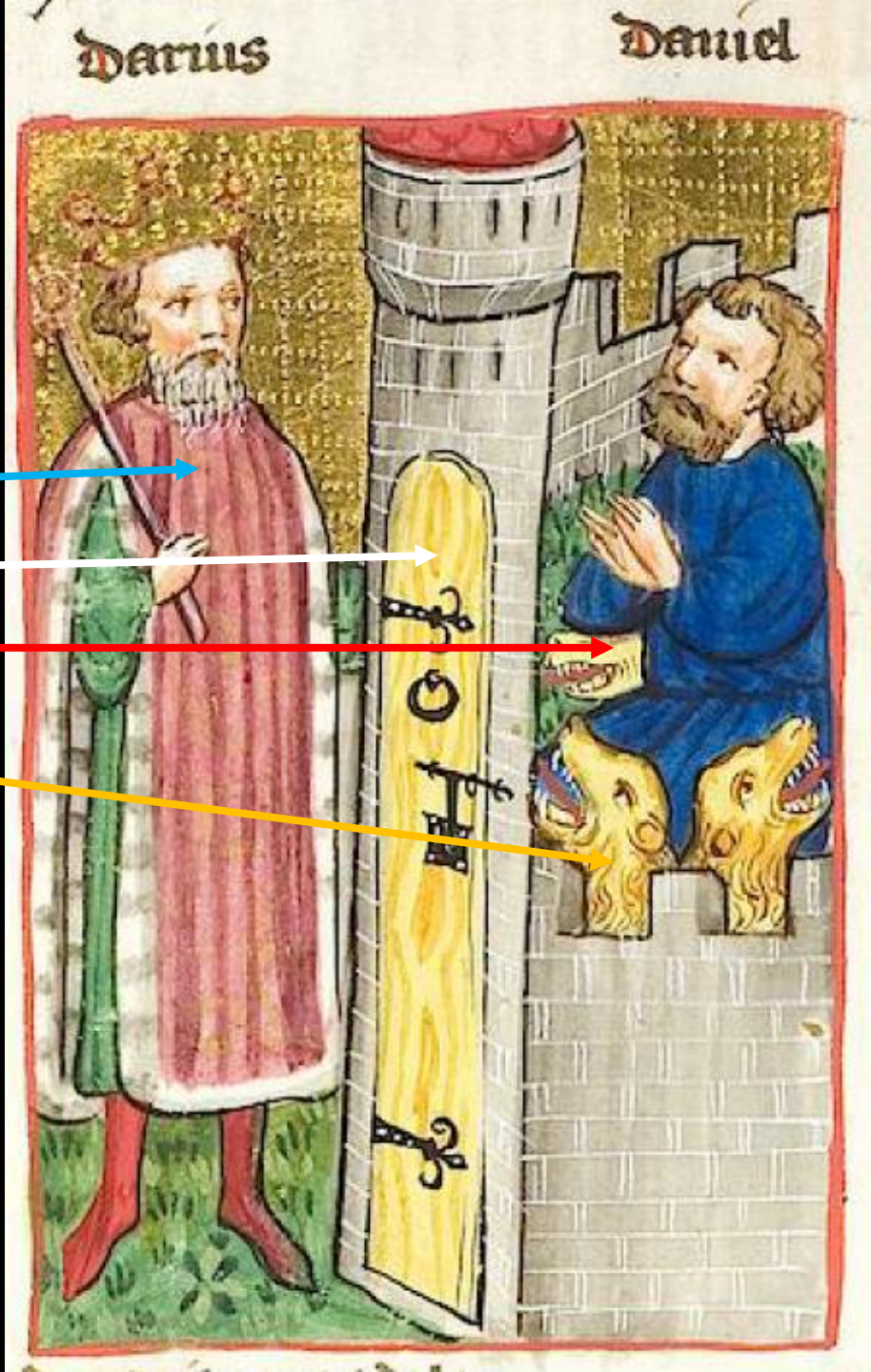

Le matin après que Daniel eu été donné à manger aux lions dans la fosse, le roi Darius vint vers **la fosse** pour voir si Daniel était encore vivant. Lorsqu'il le vit en vie, il se **réjouit beaucoup**. Darius est une **préfiguration** de Marie-Madeleine qui vint tôt le matin au **tombeau** et vit la première son maître et se **réjouit beaucoup** de sa résurrection des morts.

35. Apparition à Marie-Madeleine

Jésus apparaît à Marie-Madeleine qui le prend pour le jardinier : *Jn 20, 11…18*

Marie Madeleine se tenait près du tombeau, tout en pleurs… Elle aperçoit **deux anges** vêtus de blanc… Ils lui demandent : « Femme, pourquoi pleures-tu ? » Elle leur répond : « On a **enlevé mon Seigneur**, et je ne sais pas où on l'a déposé. » Elle se **retourna** ; elle aperçoit **Jésus** qui se tenait là, mais elle ne savait pas que c'était Jésus. Jésus lui dit : « Femme, pourquoi pleures-tu ? Qui cherches-tu ? » Le prenant pour le **jardinier**, elle lui répond : « Si c'est toi qui l'as emporté, dis-moi où tu l'as déposé, et moi, j'irai le prendre. »
Jésus lui dit alors : **« Marie ! »** S'étant **retournée**, elle lui dit en hébreu : **« Rabbouni ! »,** c'est-à-dire : Maître. Jésus reprend : « **Ne me retiens pas**, car je ne suis pas encore monté vers le Père. Va trouver mes frères pour leur dire que je monte vers mon Père et votre Père, vers mon Dieu et votre Dieu. »



35. Apparition à Marie-Madeleine

Jésus apparaît à Marie-Madeleine qui le prend pour le jardinier : *Jn 20, 11…18*

Jésus bénissant Marie-Madeleine

La main bénissant et la plaie

La pelle du jardinier

Marie-Madeleine avec une auréole de sainteté à genoux

Le parfum emporté pour embaumer le corps

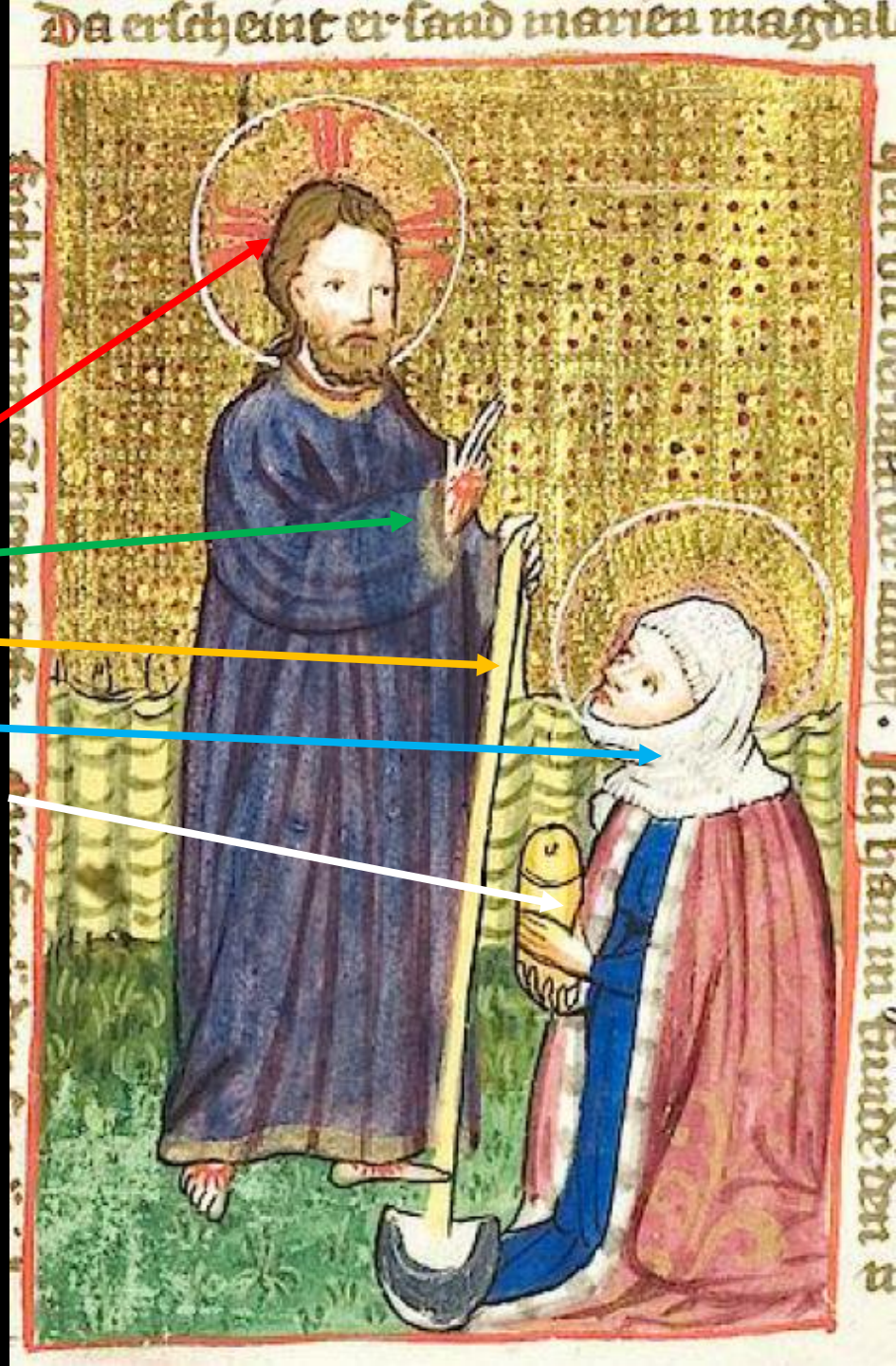

Marie-Madeleine en **se retournant** rencontre **Jésus** qu'elle prend pour le jardinier. **Jésus, ressuscité** lui dit Marie, en **se retournant** elle le reconnaît et répond Rabouni. **Jésus** l'invite à ne pas le garder pour elle !

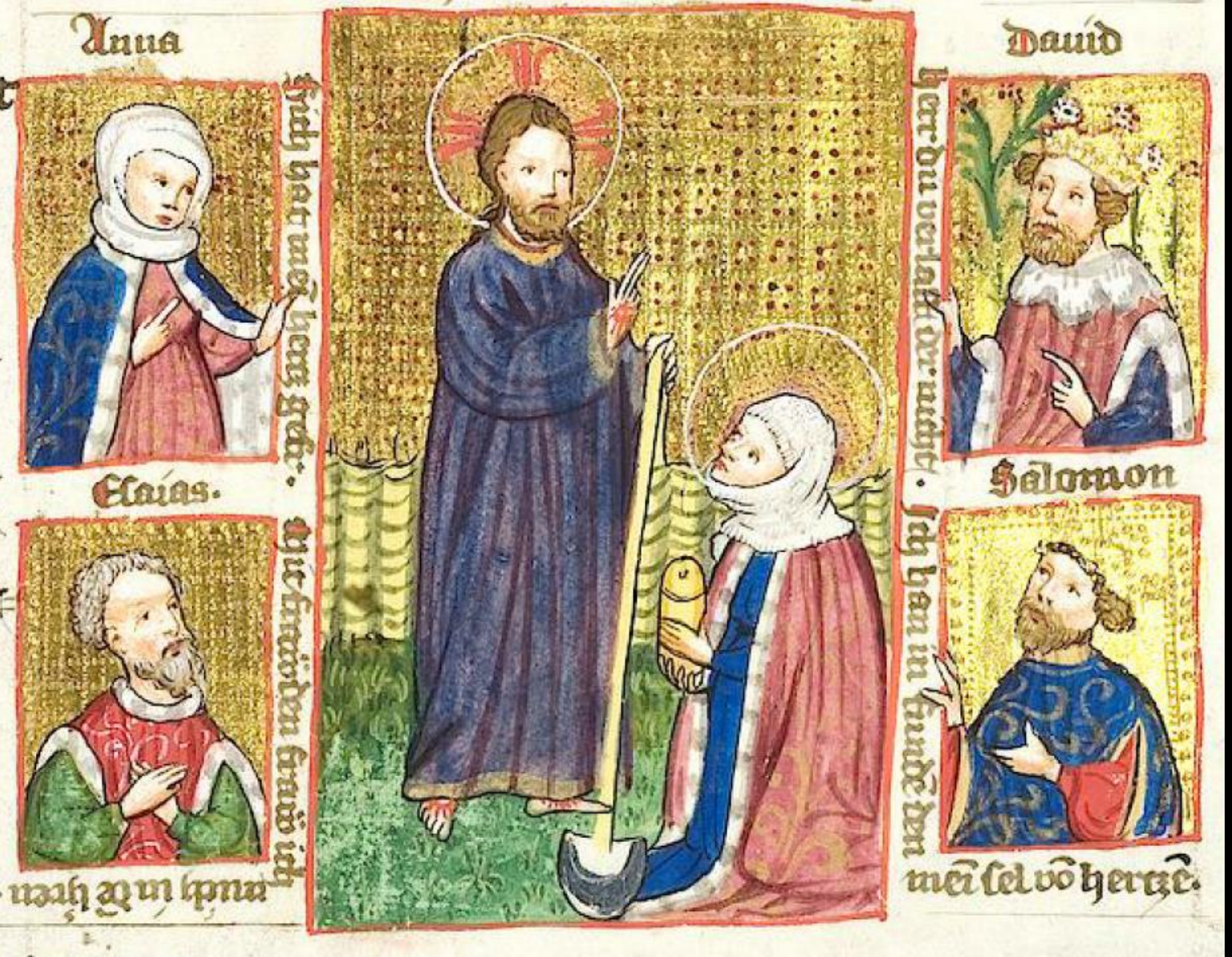

Annonces par les prophètes :

Anne : *(Mi 7,7)*

Isaïe : *Es 61,10*

David : *Ps 9,11*

Salomon : *1R 2,1*



35. Apparition à Marie-Madeleine

Anne : *1R 2,1*

Anne fit cette prière : Mon cœur exulte à cause du Seigneur ; mon front s’est relevé grâce à mon Dieu ! Face à mes ennemis, s’ouvre ma bouche : oui, je me réjouis de ton salut !

Isaïe : *Es 61,10*

Je tressaille de joie dans le Seigneur, mon âme exulte en mon Dieu. Car il m’a vêtue des vêtements du salut, il m’a couverte du manteau de la justice, comme le jeune marié orné du diadème, la jeune mariée que parent ses joyaux.

David : *Ps 9A,11*

ils s'appuieront sur toi, ceux qui connaissent ton nom ; jamais tu n'abandonnes, Seigneur, ceux qui te cherchent

Salomon : *(Mi 7,7)*

« Moi, Jérusalem, je veux guetter le Seigneur, attendre Dieu mon Sauveur ; lui, mon Dieu, m’entendra



36. Apparition aux disciples

Préfiguration :

Joseph se donne à reconnaître à ses frères : *Gn 41,1-5*

Parabole du retour du fils perdu : *Lc 15,11…23*

Accomplissement :

Jésus apparaît à ses disciples portes closes : *Jn 20,19-21*



36. Apparition aux disciples

Joseph se donne à reconnaître à ses frères : *Gn 41,1-5*

***Joseph** ne put se contenir devant tous les gens de sa suite… et personne ne resta auprès de lui pendant que Joseph se faisait connaître à **ses frères**, il pleura tout. Joseph dit à ses frères : **Je suis Joseph** ! Mon père vit-il encore ? et ses frères ne purent lui répondre, bouleversés. Alors Joseph dit à ses frères : Je suis Joseph, votre frère, que vous avez vendu en Égypte. Mais maintenant ne soyez pas chagrins et ne vous fâchez pas de m'avoir vendu ici, car c'est **pour préserver vos vies que Dieu m'a envoyé** en avant de vous. Voici, en effet, **deux ans que la famine** est installée dans le pays et il y aura encore cinq années sans labour ni moisson. Dieu m'a envoyé en avant de vous pour assurer la permanence de votre race dans le pays et sauver vos vies pour une grande délivrance.*



36. Apparition aux disciples

Joseph se donne à reconnaître à ses frères : *Gn 41,1-5*

Joseph en beau noble désigne du doigt ses frères

Les frères de Joseph à genoux comme en prière



Joseph, lorsqu'il vit l'effroi de ses frères qui ne le reconnaissait pas, leur parla : « Je suis Joseph, votre frère, n'ayez pas peur ! ». Joseph est une **préfiguration** du **Christ** qui après sa **résurrection** apparut à ses disciples leur disant pour les réconforter : « N'ayez pas peur ! C'est moi ».

36. Apparition aux disciples

Parabole du retour du fils perdu : *Lc 15,11…23*

« Un homme avait **deux fils.** Le plus **jeune** dit à son père : “Père, donne-moi la part de fortune qui me revient.” Et le père leur partagea ses biens.
Peu de jours après, le plus jeune rassembla tout ce qu’il avait, et **partit** pour un pays lointain où il dilapida sa fortune en menant **une vie de désordre.** Il avait tout dépensé, quand une **grande famine** survint dans ce pays, et il commença à se trouver dans le besoin. Il alla s’engager auprès d’un habitant de ce pays, qui l’envoya dans ses champs **garder les porcs.** Il aurait bien voulu se remplir le ventre avec les gousses que mangeaient les porcs, mais personne ne lui donnait rien.
Alors il **rentra en lui-même** et se dit : “Combien d’ouvriers de mon père ont du pain en abondance, et moi, ici, je meurs de faim ! Je me lèverai**, j’irai vers mon père**, et je lui dirai : **Père, j’ai péché** contre le ciel et envers toi. Je ne suis **plus digne d’être appelé ton fils**. Traite-moi comme l’un de tes ouvriers.”
Il se leva et s’en alla **vers son père.** Comme il était encore loin, **son père l’aperçut et fut saisi de compassion** ; il courut se jeter à son cou et le **couvrit de baisers**.
Le fils lui dit : “Père, j’ai péché contre le ciel et envers toi. Je ne suis plus digne d’être appelé ton fils.”
Mais le père dit à ses serviteurs : “**Vite, apportez le plus beau vêtement** pour l’habiller, mettez-lui une bague au doigt et des sandales aux pieds, allez chercher le veau gras, tuez-le, mangeons et festoyons, car mon fils que voilà **était mort, et il est revenu à la vie** ; il était perdu, et il est retrouvé.



36. Apparition aux disciples

Parabole du retour du fils perdu : *Lc 15,11…23*

Le Père accueillant son Fils avec ses mains pleine d'amour

Le fils de retour chez son père, tout dépouillé par sa vie de débauche

Les mains en croix comme annonce de la croix du Christ

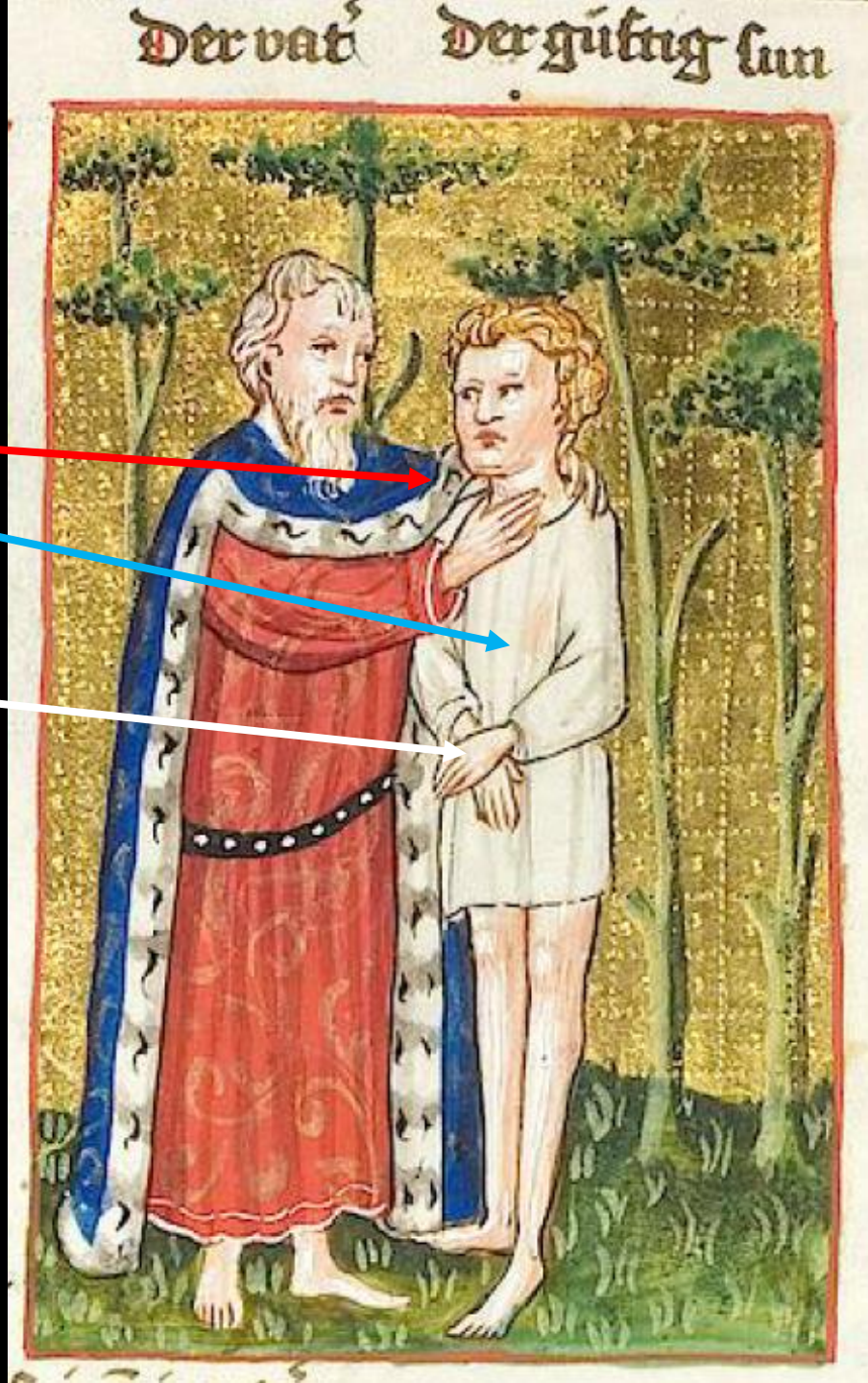

Un père avait deux fils. Le cadet lui dit : donne-moi la moitié de **l'héritage**. Lorsqu'il eut tout dépensé il revint vers le père et le père **l'accueillit** généreusement. Cela est une préfiguration d'un vrai pécheur repentant, comme Pierre, qui après des larmes de regrets devint le chef des apôtres.

36. Apparition aux disciples

Jésus apparaît à ses disciples portes closes :

Jn 20,19-21

Le soir venu, en ce **premier jour** de la semaine, alors que **les portes** du lieu où se trouvaient les disciples étaient **verrouillées** par crainte des Juifs, **Jésus vint**, et il était là au milieu d'eux. Il leur dit : « **La paix soit avec vous** ! »
Après cette parole, il leur montra ses mains et son côté. Les disciples furent **remplis de joie** en voyant le Seigneur.
Jésus leur dit de nouveau : « La paix soit avec vous ! De même que le Père m'a envoyé, moi aussi, je vous envoie. »



36. Apparition aux disciples

Jésus apparaît à ses disciples portes closes :
Jn 20,19-21

Les 11 disciples (erreur 12 les auréoles) entourent Jésus

Jésus apparaît dans sa Gloire

Les plaies de Jésus aux mains et aux pieds

La Gloire du ressuscité

Banderole des paroles de Jésus : la paix soit toujours avec vous

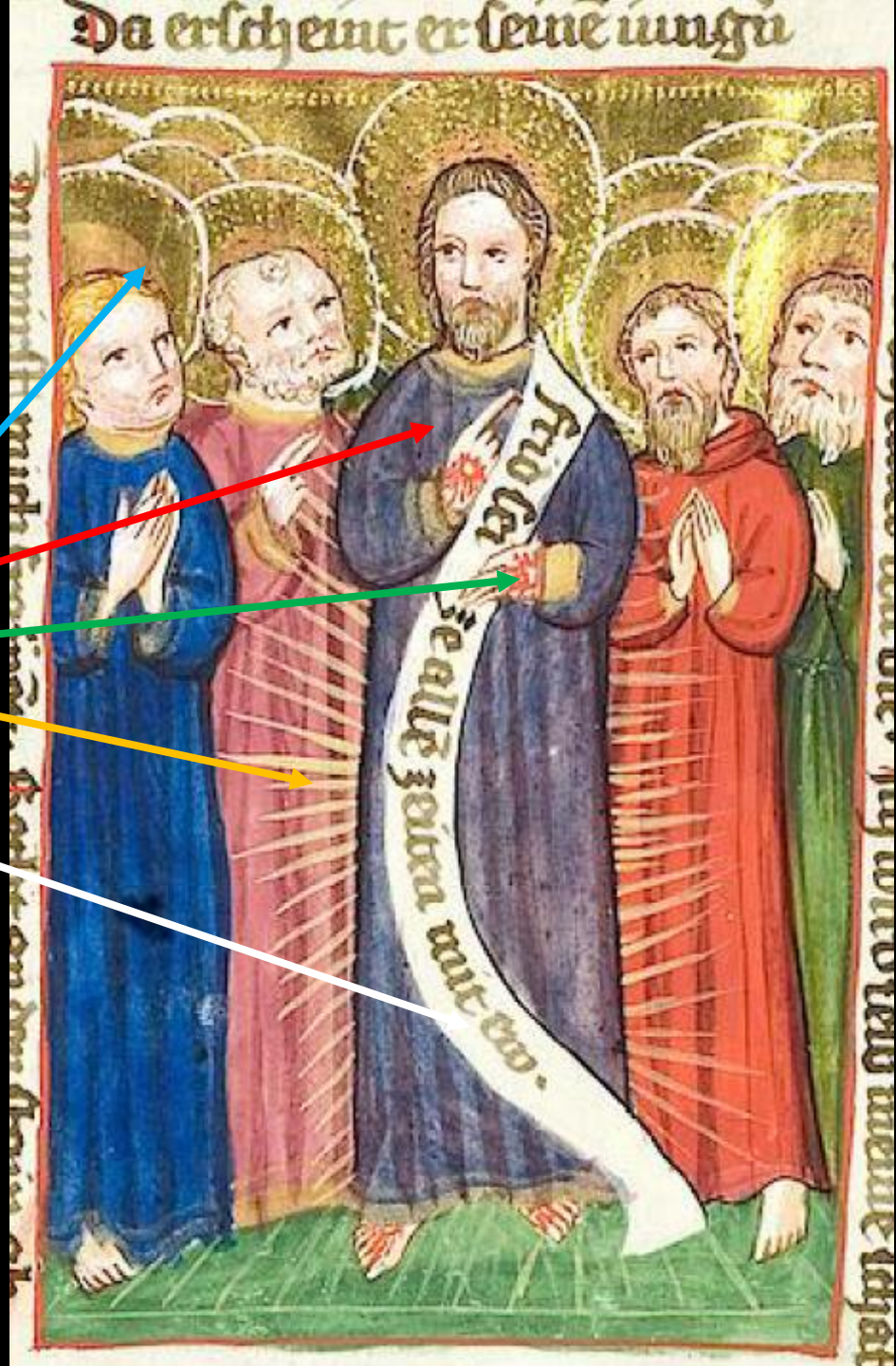

Jésus apparaît à ses disciples alors que les portes étaient closes. **Jésus, ressuscité** montre ses plaies à ses disciples comme preuve de **sa mort** et sa **résurrection**.



Annonces par les prophètes :

David : *Ps 15,11*

Isaïe : *Es 51,1*

Jesus Syrach : *Sagesse 1,2*

Ezéchiel : *Ez 34,11*

36. Apparition aux disciples



David : *Ps 15,11*

Tu m'apprends le chemin de la vie : devant ta face, débordement de joie ! A ta droite, éternité de délices !

Jesus Syrach : *Sagesse 1,2*

Il se laisse trouver par ceux qui ne le mettent pas à l'épreuve, il se manifeste à ceux qui ne refusent pas de croire en lui

Isaïe : *Es 51,1*

Vous qui recherchez le Seigneur : regardez le rocher dans lequel vous avez été taillés, la carrière d'où vous avez été tirés.

Ezéchiel : *Ez 34,11*

Car ainsi parle le Seigneur Dieu : Voici que moi-même, je m'occuperai de mes brebis, et je veillerai sur elles.



37. Thomas et Jésus

Préfiguration :

Jacob combat avec l'ange : *Gn 32,24-29*

Gédéon et l'ange : *Juges 6,11-16*

Accomplissement :

Thomas incrédule et Jésus : *Jn 20,19-21*



37. Thomas et Jésus

Jacob combat avec l'ange : *Gn 32,24-29*

***Jacob** resta seul. Et **quelqu'un lutta** avec lui jusqu'au lever de l'aurore. Voyant qu'il ne le maîtrisait pas, il le frappa à l'emboîture de la hanche, et **la hanche de Jacob se démit** ... Il dit : Lâche-moi, car l'aurore est levée, mais Jacob répondit : Je ne te lâcherai pas, que tu ne m'aies béni. Il lui demanda : Quel est ton nom ? - Jacob, répondit-il. Il reprit : On ne t'appellera plus Jacob, mais Israël, car tu as été fort contre Dieu et contre tous les hommes et **tu l'as emporté**. Jacob fit cette demande : Révèle-moi ton nom, je te prie, mais il répondit : Et pourquoi me demandes-tu mon nom ? et, là même, il le bénit. Jacob donna à cet endroit le nom de Penuel, car, dit-il, **j'ai vu Dieu face à face** et j'ai eu la vie sauve .*

.



37. Thomas et Jésus

Jacob combat avec l'ange : *Gn 32,24-29*

L'ange du Seigneur qui étreint Jacob dans le combat

Jacob combat contre un inconnu = Dieu

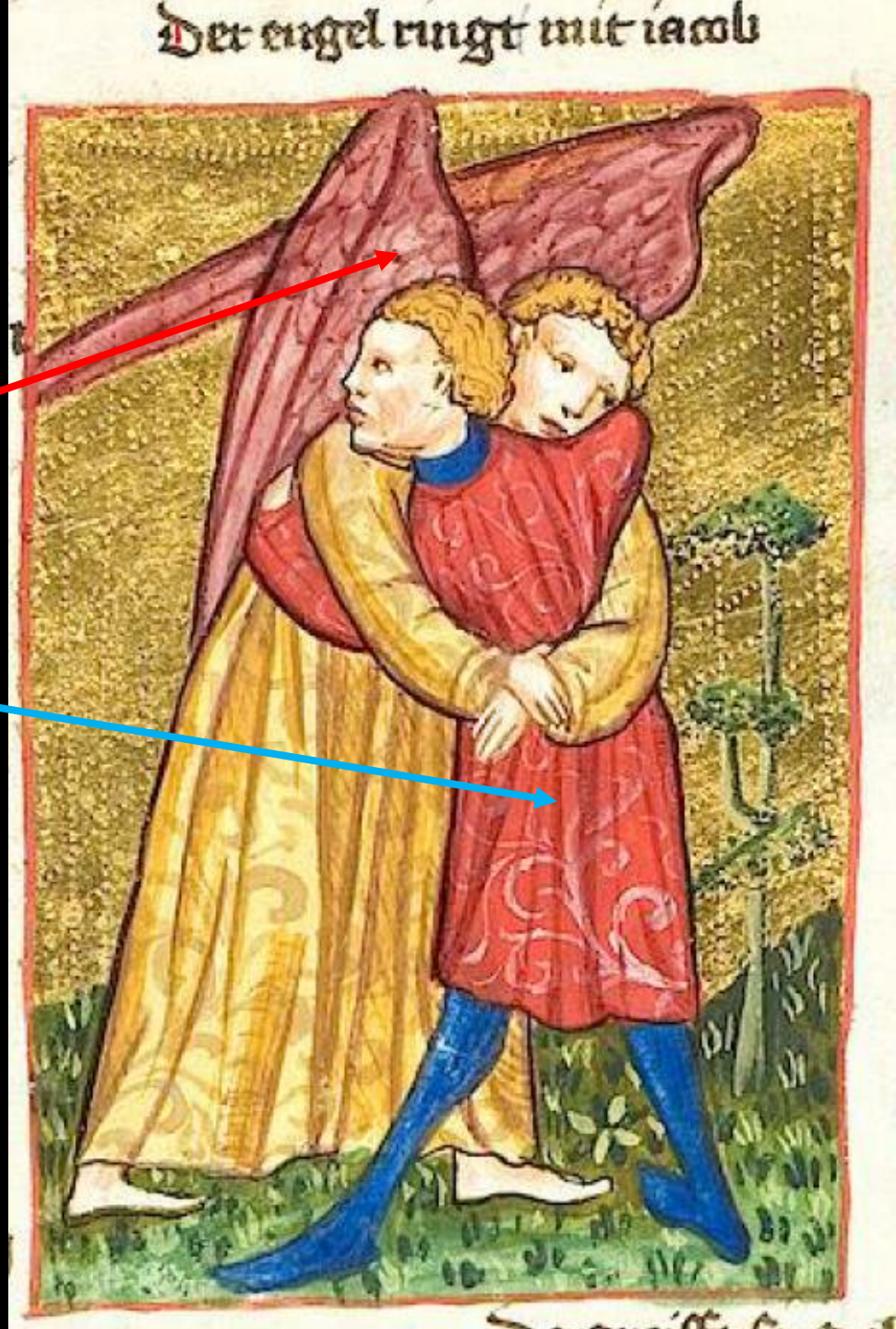

Jacob à qui vint l'ange et s'empara de lui, **combattit** jusqu'à ce qu'il le bénisse. Ce Jacob est un une **préfiguration** de l'apôtre Thomas qui par le toucher de l'ange, **le Christ**, obtint la bénédiction de la sainte foi et la confirmation de la résurrection du Christ.

37. Thomas et Jésus

Gédéon et l'ange : *Juges 6,11-16*
L'Ange de Yahvé vint et s'assit sous le térébinthe d'Ophra. **Gédéon**, battait le blé dans le pressoir pour le soustraire à Madiân, il lui dit: « **Yahvé avec toi**, lui dit-il, **vaillant guerrier!** » Gédéon lui répondit : « Je t'en prie mon Seigneur! Si Yahvé est avec nous, d'où vient tout ce qui nous arrive ? Où sont tous ces prodiges que nous racontent nos pères quand ils disent : «Yahvé ne nous a-t-il pas fait monter d'Égypte ?» Et maintenant Yahvé nous a abandonnés, il nous a livrés au pouvoir de Madiân... » Alors **Yahvé** se tourna vers lui et lui dit : « **Va avec la force** qui t'anime et **tu sauveras Isr**aël de la main de Madiân. N'est-ce pas moi qui t'envoie ? » - « Pardon, mon Seigneur! lui répondit Gédéon, comment sauverais-je Israël ? Mon clan est le plus pauvre en Manassé et moi, je suis le dernier dans la maison de mon père. » Yahvé lui répondit : « Je serai avec toi et tu battras Madiân comme si c'était un seul homme. »



37. Thomas et Jésus

Gédéon et l'ange : *Juges 6,11-16*

Gédéon vaillant guerrier appelé à sauver son peuple

L'armure du moyen-âge

L'ange du Seigneur

Le térébinthe de la rencontre

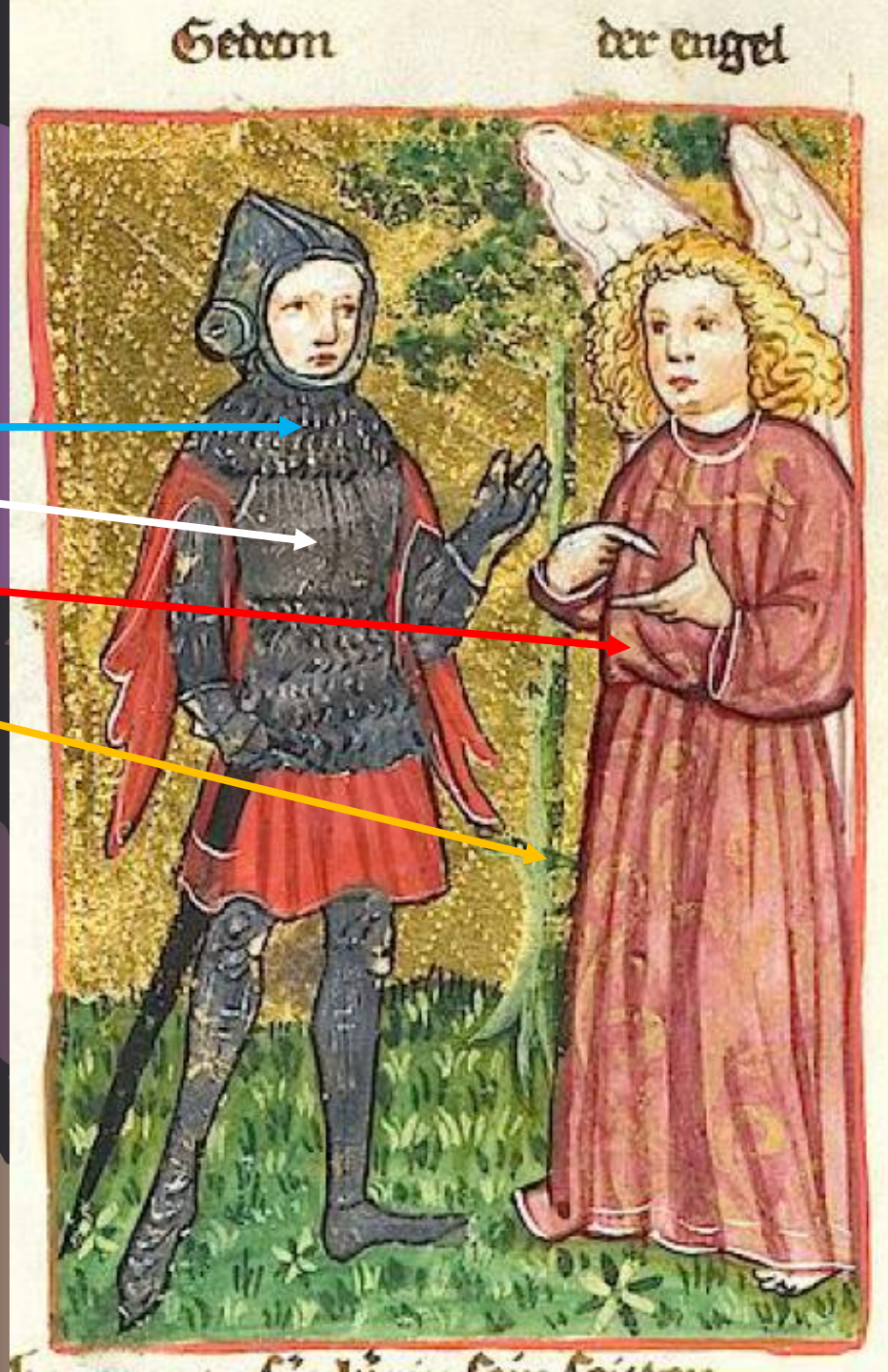

L'ange du Seigneur vint vers Gédéon et dit : « Le Seigneur soit avec toi , vaillant guerrier ». On lit qu'il devait libérer le peuple d'Israël et qu'il parvint à le faire effectivement. Gédéon est une **préfiguration** de **l'apôtre Thomas**, à qui vint l'ange du jugement dernier, **le Christ**, qui le fortifia dans la foi et lui permit de toucher ses plaies

37. Thomas et Jésus

Thomas incrédule et Jésus : *Jn 20,20-24*

Or, l'un des Douze, **Thomas**, n'était **pas avec eux**. Les autres disciples lui disaient : « Nous avons vu le Seigneur ! »
Mais il leur déclara : « Si je ne vois pas dans ses mains la **marque des clous**, si je ne mets pas mon doigt dans la marque des clous, si je ne mets pas **la main dans son côté**, non, je ne croirai pas ! »
Huit jours plus tard, les disciples et Thomas était avec eux. Jésus vient, alors que les portes étaient verrouillées, et il était là au milieu d'eux. Il dit : « La paix soit avec vous ! »
Puis il dit à Thomas : « **Avance ton doigt** ici, et vois mes mains ; avance ta main, et mets-la dans mon côté : cesse d'être incrédule, sois croyant. »
Alors Thomas lui dit : « **Mon Seigneur et mon Dieu !** »
Jésus lui dit : « Parce que tu m'as vu, tu crois. **Heureux ceux qui croient sans avoir vu.** »



37. Thomas et Jésus

Thomas incrédule et Jésus : *Jn 20,20-24*

Thomas le disciple incrédule

Jésus prend la main de Thomas

Les plaies de Jésus aux mains et au côté

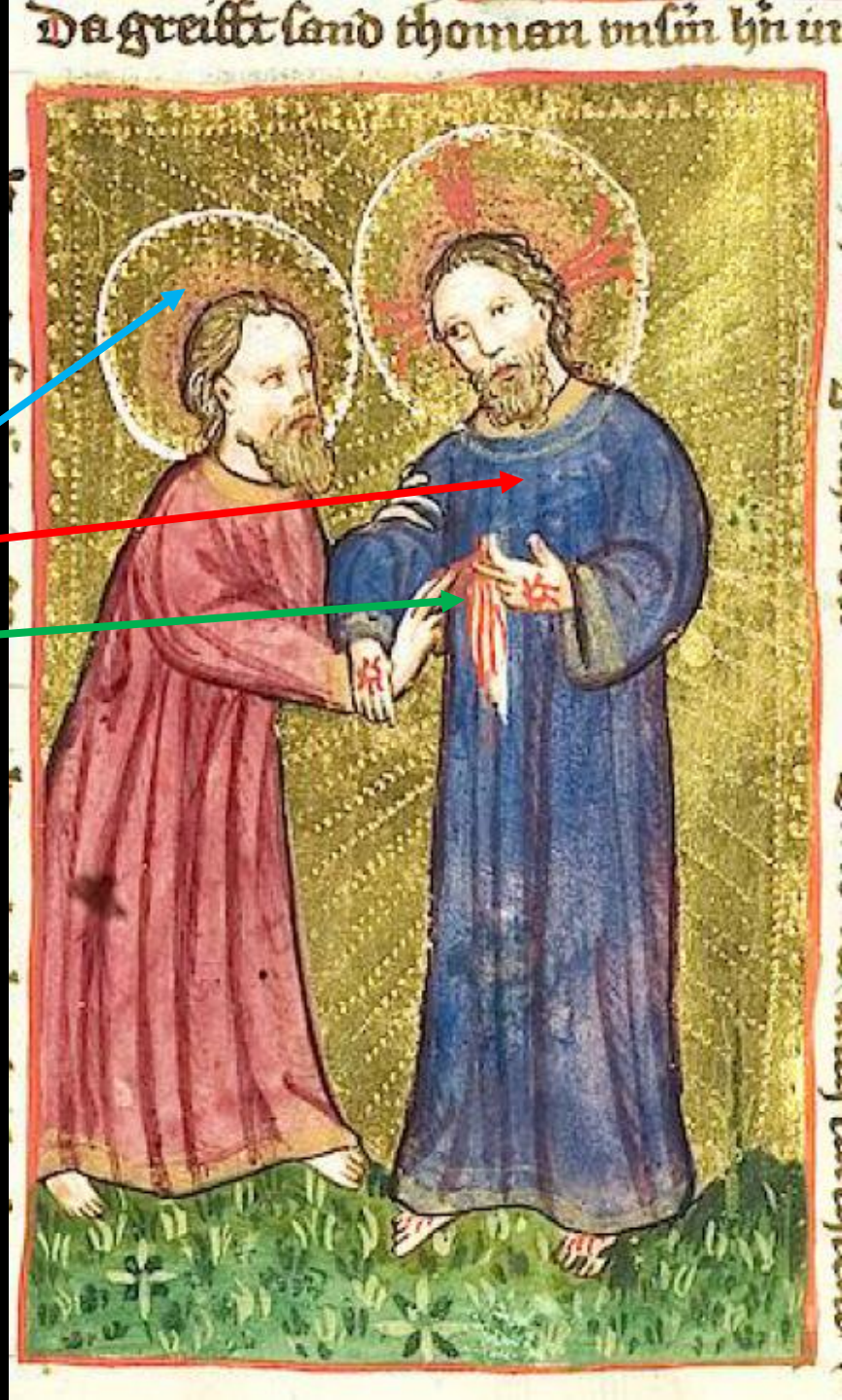

Jésus apparaît à nouveau à ses disciples Thomas est aussi présent. **Jésus** propose à Thomas de mettre **son doigt dans ses plaies**. Thomas reconnaît : mon Seigneur et mon Dieu. Heureux ceux qui **croient sans avoir vu** conclu Jésus.

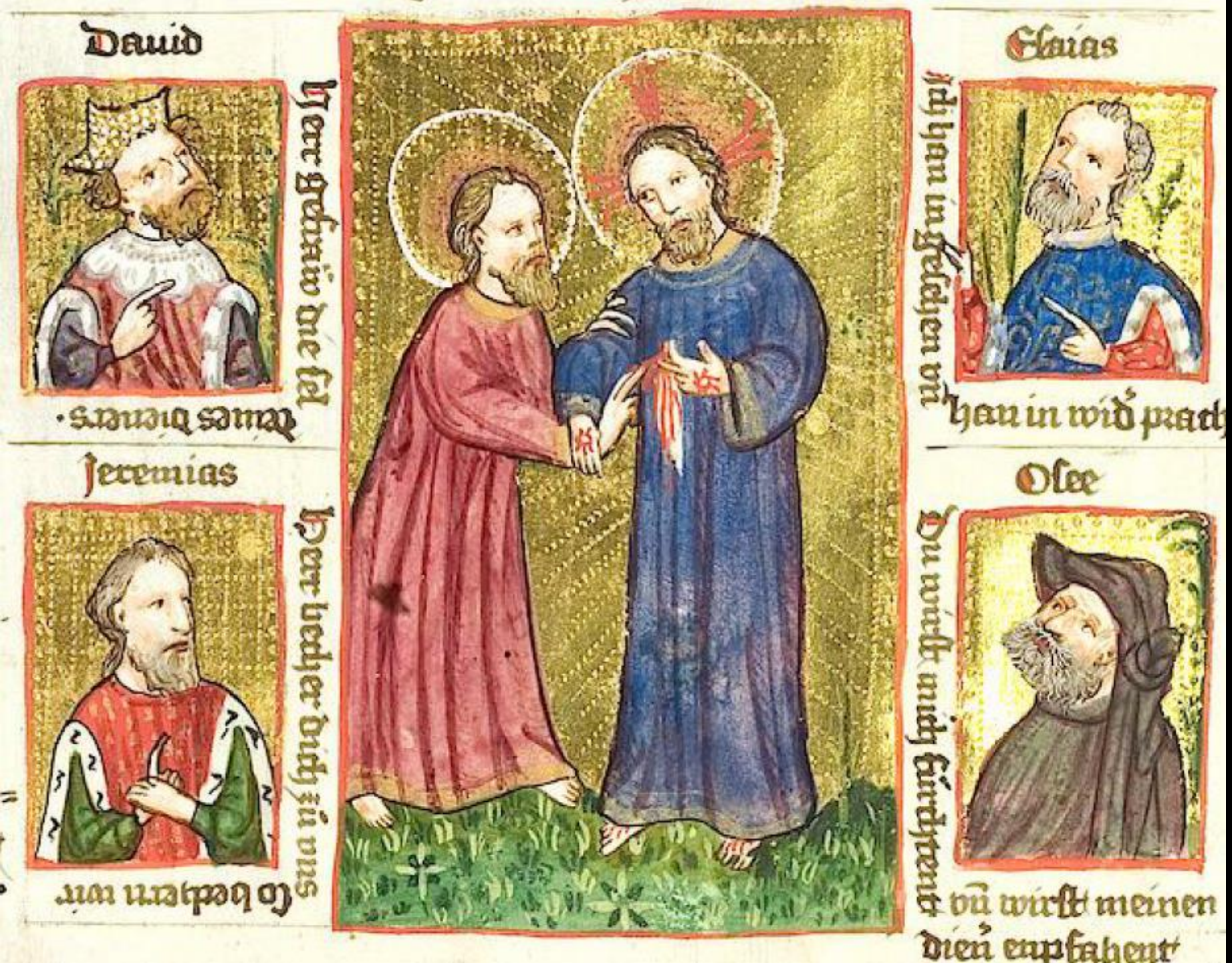

Annonces par les prophètes :

David :

Purifie l'âme de ton serviteur

Jérémie : *Jr 31,18 (Jr 5,21)*

Isaïe : *Es 57,18 (2 R 5,15 :)*

Osée : *Za 3,7 (So 3,7)*

37. Thomas et Jésus



David : *Ps 18,13*

Qui peut discerner ses erreurs ? Purifie-moi de celles qui m'échappent.



Jérémie : *Jr 5,21*

Ils ont des yeux et ne voient pas, des oreilles et n'entendent pas !

Isaïe : *Es 57,18*

Ses chemins, je les ai vus, mais je le guérirai, je le conduirai, je le comblerai de consolations, lui et les siens qui sont en deuil
(2 R 5,15 : Désormais, je le sais : il n'y a pas d'autre Dieu, sur toute la terre, que celui d'Israël !)

Osée : *Za 3,7*

Si tu marches dans mes voies, si tu gardes mes observances, tu gouverneras ma maison





38. Ascension

Préfiguration :

Hénoch est bénit par Dieu : *Gn 5,23-24*

La montée d'Elie au ciel sur un char de feu

Accomplissement :

Ascension de Jésus-Christ : *Jn 20,19-21*



38. Ascension

Hénoch est bénit par Dieu :
Gn 5,23-24

Hénoch marcha avec Dieu. Après la naissance de Mathusalem, Hénoch vécut trois cents ans et il engendra des fils et des filles.
Toute la durée de la vie d' Hénoch fut de trois cent soixante-cinq ans.
Hénoch marcha avec Dieu, puis il disparut, car **Dieu l'enleva**.



38. Ascension

Hénoch est bénit par Dieu : *Gn 5,23-24*

La main bénissante de Dieu (2 doigts levés)

Hénoch en prière reçoit la bénédiction

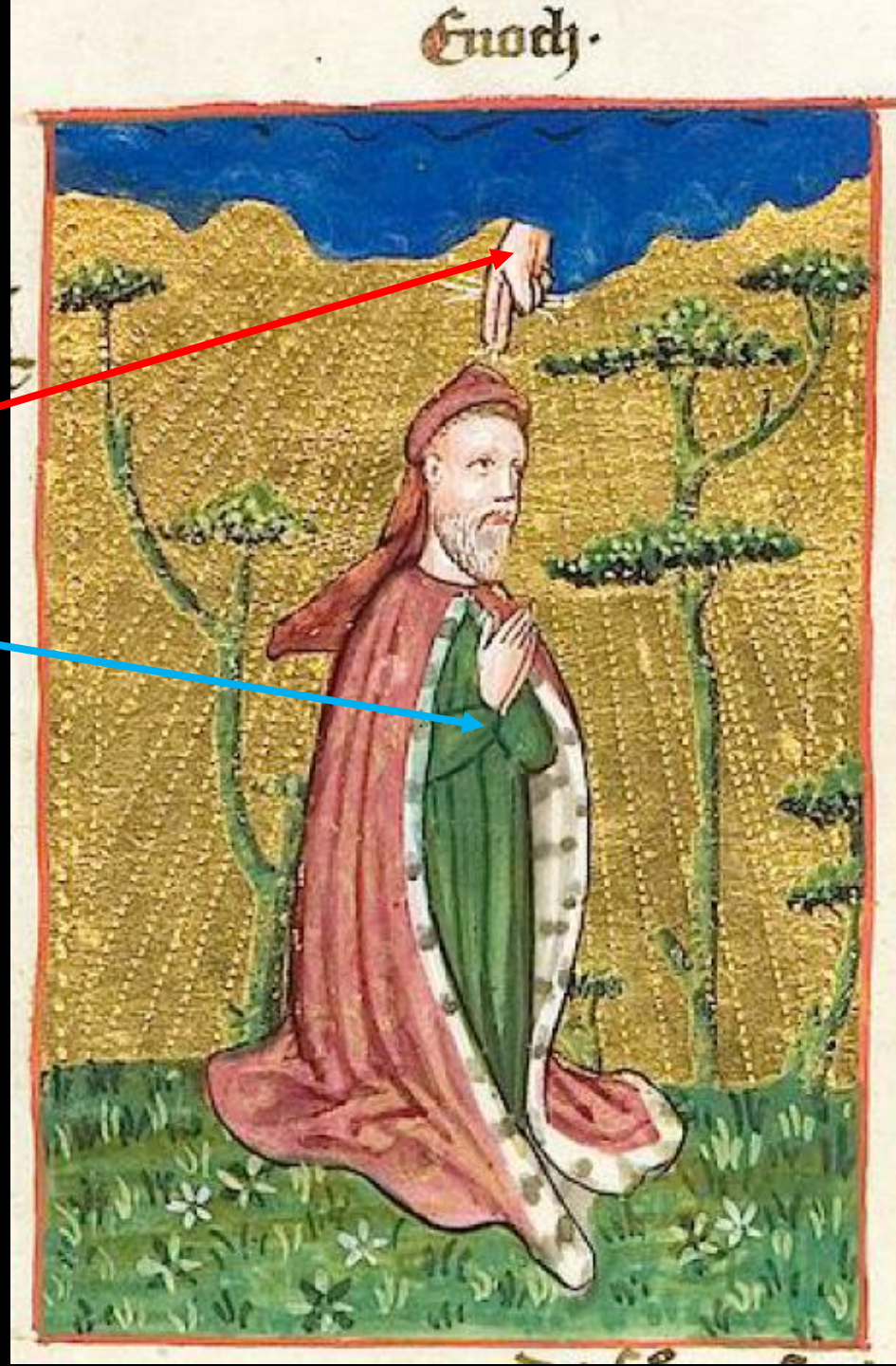

Enoch plu au Seigneur et fut porté au Paradis. Énoch bien-aimé de Dieu est la **préfiguration** du **Christ**, en qui le Père trouva tout son contentement. Il le conduisit au Paradis et l'établit au-dessus de tous les chœurs des anges fit confiance à ses disciples.

38. Ascension

La montée d'Elie au ciel sur un char de feu : *2R 2,1-12*

Voici ce qui arriva lorsque Yahvé enleva Elie au ciel dans le tourbillon : **Elie** et **Élisée** partirent de Gilgal, et Elie dit à Élisée : «Reste donc ici, car Yahvé ne m'envoie qu'à Béthel»; mais Élisée répondit : «Aussi vrai que Yahvé est vivant et que tu vis toi-même, je ne te quitterai pas!» et ils descendirent à Béthel Les frères prophètes, qui résident à Béthel, sortirent à la rencontre d'Élisée et lui dirent : «Sais-tu qu'aujourd'hui Yahvé va emporter ton maître par-dessus ta tête?» Il dit : «Moi aussi je sais; silence!»... Elie dit à Élisée : «Demande : **Que puis-je faire pour toi** avant d'être enlevé d'auprès de toi?» Et Élisée répondit : «Que me revienne **une double part de ton esprit!»** Elie reprit : «Tu demandes une chose difficile : si tu me vois pendant que je serai enlevé d'auprès de toi, cela t'arrivera; sinon, cela n'arrivera pas.» Or, comme ils marchaient en conversant, voici qu'un char de feu et des chevaux de feu se mirent entre eux deux, et Elie monta au ciel dans le tourbillon. Élisée voyait et il criait : «Mon père! Mon père! Char d'Israël et son attelage!» puis il ne le vit plus et, saisissant ses vêtements, il les déchira en deux. Il ramassa **le manteau d'Élie**, qui avait glissé.



38. Ascension

La montée d'Elie au ciel sur un char de feu:

2R 2,1-12

Elie sur le char de feu

Le char de feu qui emporte Elie au ciel

Le manteau lâché par Elie (son esprit)

Élisée tout entier tourné vers Elie accueille son esprit

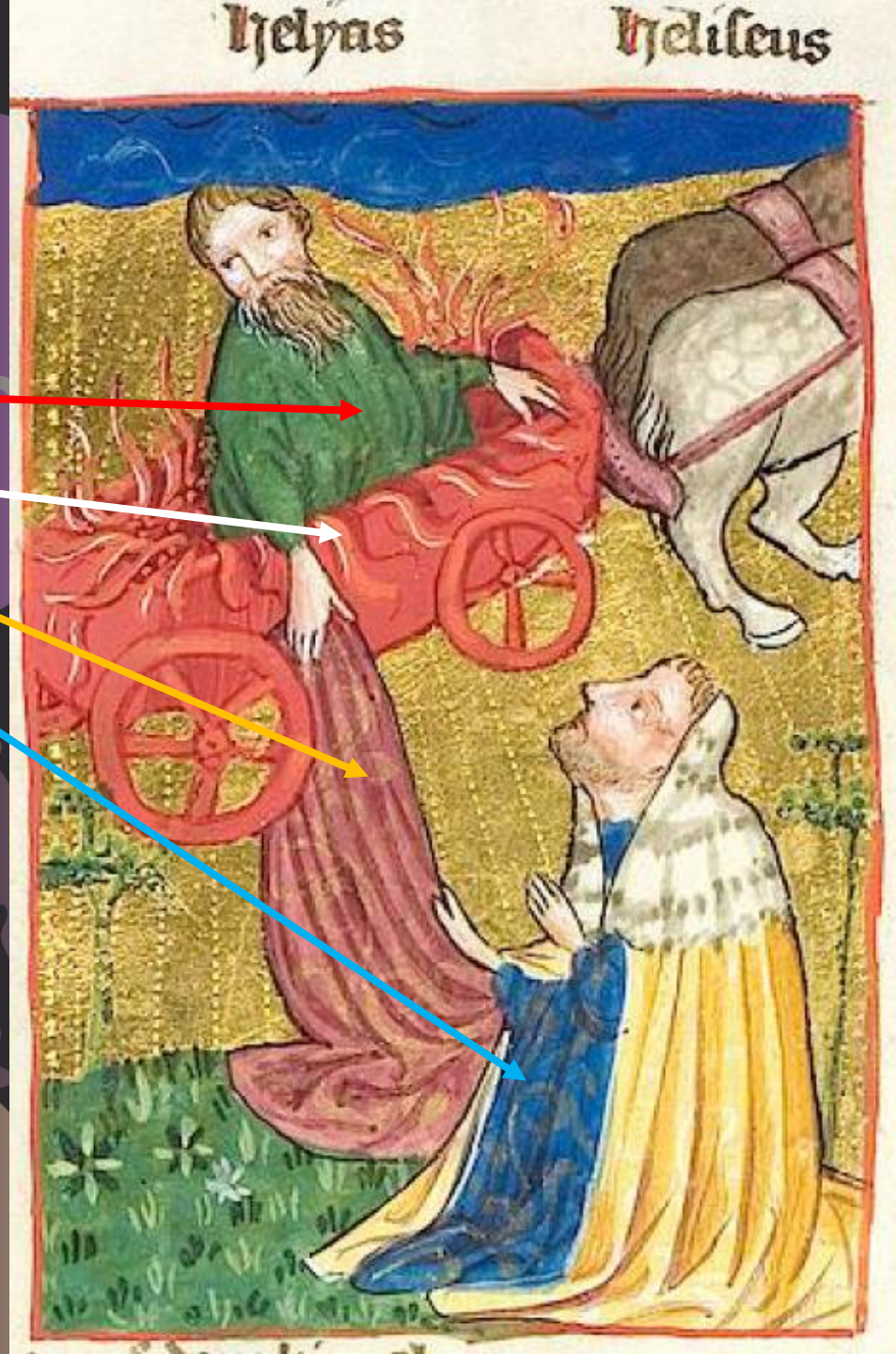

Lorsque le prophète Élie monta au ciel sur un char de feu, Élisée cria : Mon père, mon père ! Char d'Israël et son attelage ! Élie laissa **son manteau** à Élisée. Élie est une **préfiguration** du **Christ** qui montant au ciel étendit son **manteau**, c'est-à-dire le **sacrement de son corps** et de son sang, en consécration des ses apôtres et fit confiance à ses disciples.

38. Ascension

Jésus monte au ciel : *Lc 24,50-52*

Jésus les emmena au dehors, jusque vers Béthanie ; et, levant les mains, il les bénit.
Or, tandis qu'il les bénissait, il se sépara d'eux et **il était emporté au ciel**.
Ils se prosternèrent devant lui, puis ils retournèrent à Jérusalem, en grande joie.



38. Ascension

Jésus monte au ciel : *Lc 24,50-52*

2 anges accueillent Jésus

La banderole des paroles tenue par les anges : Ac 1,10-11 :
« Galiléens, pourquoi restez-vous là à regarder vers le ciel ? Ce Jésus qui a été enlevé au ciel d'auprès de vous, viendra de la même manière que vous l'avez vu s'en aller vers le ciel. »

Jésus élevé au ciel avec ses plaies

Les apôtres avec Marie devant

Les apôtres avec Pierre devant

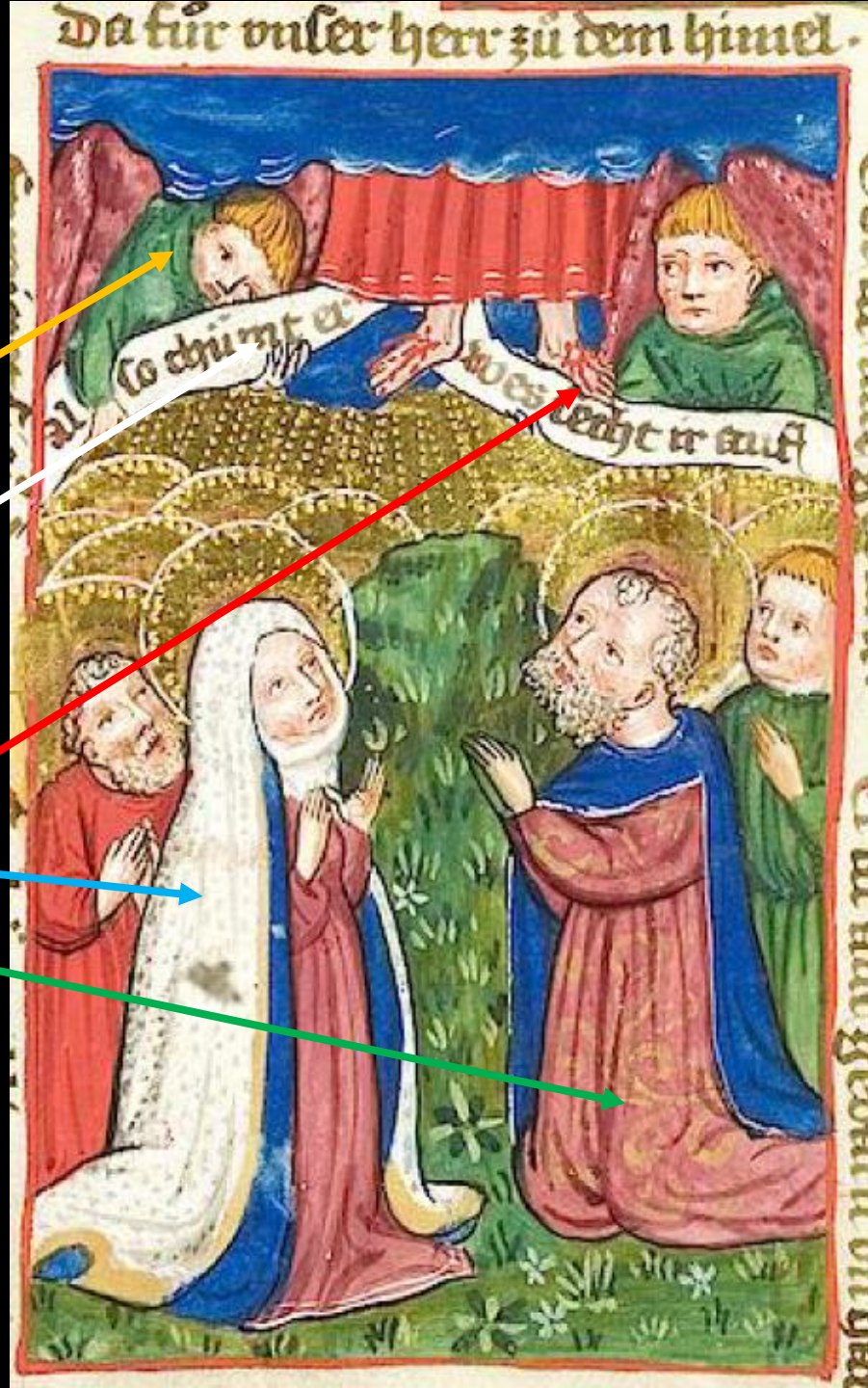

Jésus fait ses adieux à ses disciples, Marie est aussi présente. **Jésus** est **emporté au ciel** et accueillit par **2 anges**.



Annonces par les prophètes :

Moïse : *Dt 22,11*

Salomon : *Cantique 2,8*

David : *Ps 47,5*

Ps 46,6

Michée : (*Es 53,1)*

Mi 2,13

38. Ascension



Moïse : *Dt 32,11*

Tel un aigle qui éveille sa nichée et plane au-dessus de ses petits, il déploie son envergure, il le prend, il le porte sur ses ailes.



Salomon : *Cantique 2,8*

La voix de mon bien-aimé ! C'est lui, il vient… Il bondit sur les montagnes, il court sur les collines

David : *Ps 46,6*

Dieu s'élève parmi les ovations, le Seigneur, aux éclats du cor.

Michée : *Mi 2,13*

Celui qui ouvre les brèches est monté ; devant eux il a ouvert la brèche. Ils ont passé la porte, ils sont sortis par elle ; leur roi, devant eux, est passé : le Seigneur est à leur tête.





39. Pentecôte

Préfiguration :

Alliance entre Dieu, et le peuple, Moïse au Sinaï : *Ex 24,12*

L’offrande de Elie : 1R 18,29-40

Accomplissement :

Pentecôte descente de l’Esprit – Saint : *Ac 1,9-21*



39. Pentecôte

Alliance entre Dieu, et le peuple, Moïse au Sinaï : *Ex 24,12*

Yahvé dit à Moïse : « Monte vers moi sur la montagne et demeure là, que je te donne les tables de pierre - **la loi** et le commandement - que j'ai écrites pour leur instruction. »

.



39. Pentecôte

Alliance entre Dieu, et le peuple, Moïse au Sinaï : *Ex 24,12*

Dieu au sommet du Sinaï dans le ciel

Moïse en prière écoute Dieu

Aaron habillé comme un évêque en habit liturgique

Les anciens

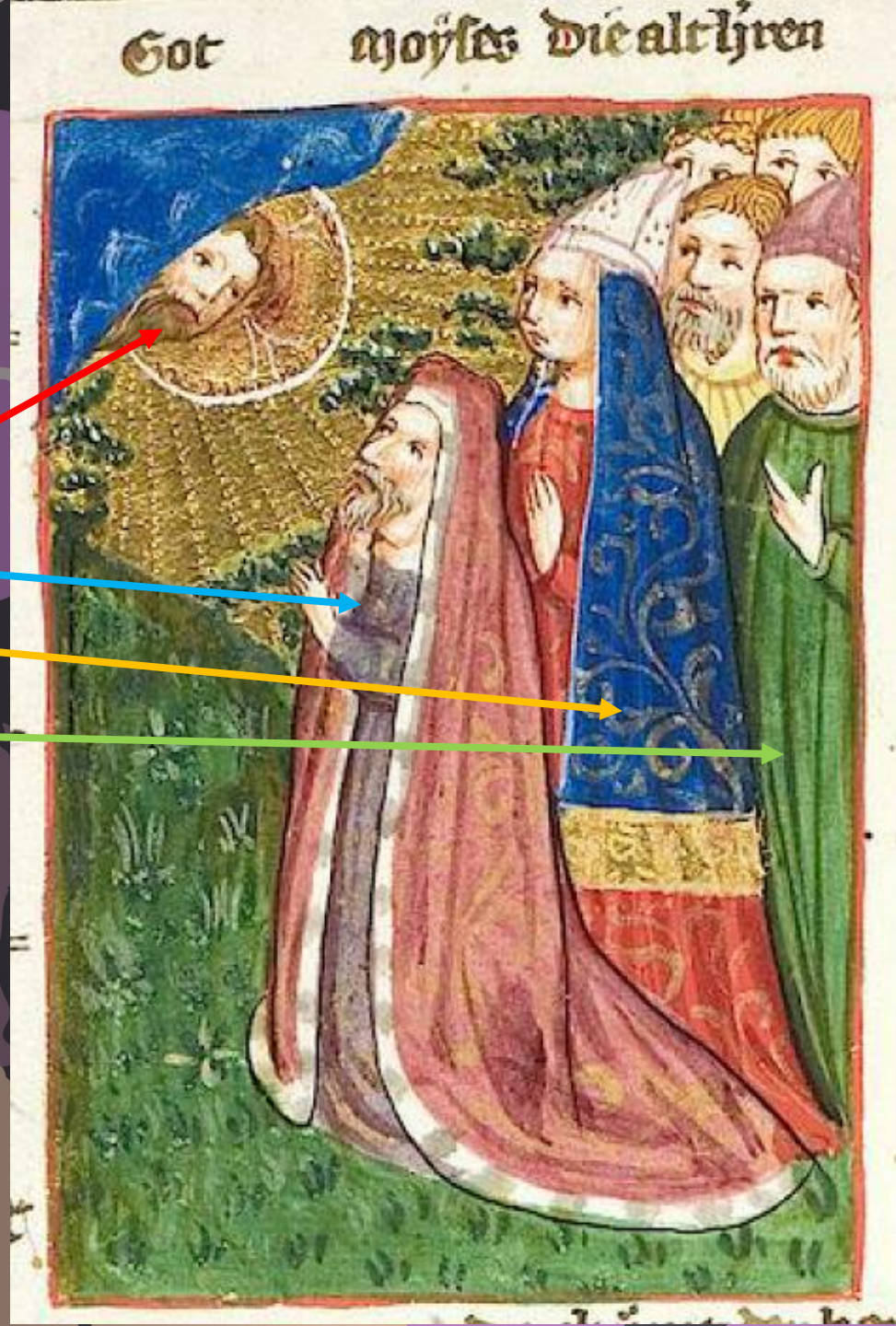

Dieu parla à Moïse : « monte sur la montagne et je te donnerai deux tables de pierre. Comme il fut donné à Moïse la loi et inscrite sur des tables de pierre, ainsi la **nouvelle loi** fut donnée à **Pentecôte** et fut écrite sur les **cœurs des croyants**, lorsque les langues de feu descendirent sur les croyants rassemblés.

39. Pentecôte

L’offrande de Elie : 1R 18,29-40

Élie dit à tout le peuple : « Approchez-vous de moi » ; et tout le peuple s'approcha de lui. Il répara l'autel de Yahvé qui avait été démoli. Élie prit douze pierres, selon le nombre des tribus des fils de Jacob, et il construisit **un autel** au nom de Yahvé. Il disposa le bois, dépeça **le taureau** et le plaça sur le bois. Puis il dit : « Emplissez **quatre jarres d'eau** et **versez-les** sur l'holocauste et **sur le bois** », et ils firent ainsi ; il dit : « Doublez », et ils doublèrent ; il dit : « Triplez », et ils triplèrent… A l'heure où l'on présente l'offrande, Élie le prophète s'approcha et dit : « **Yahvé, Dieu** d'Abraham, d'Isaac et d'Israël, qu'on sache aujourd'hui que tu es Dieu en Israël, que je suis ton serviteur et que c'est par ton ordre que j'ai accompli toutes ces choses. Réponds-moi, Yahvé, **réponds-moi,** pour que ce peuple sache que c'est toi, Yahvé, qui es Dieu et qui convertis leur cœur ! » Et **le feu de Yahvé tomba** et dévora l'holocauste et le bois, et il absorba … Tout le peuple le vit ; les gens tombèrent la face contre terre et dirent : « C'est Yahvé qui est Dieu ! Élie leur dit : « Saisissez les prophètes de Baal, que pas un d'eux n'échappe ! ».



39. Pentecôte

L'offrande de Elie :

Le feu jaillit par la prière à Dieu
Le bœuf de l'holocauste
Le bois abondamment mouillé
L'autel du sacrifice
Elie prie pour faire descendre le feu du ciel



Quand le prophète Elie entouré **du peuple** a étendu un bœuf sur le bois du sacrifice et pria de Dieu, un feu descendit du ciel qui brûla tout et ainsi le peuple cru en Dieu. Ce feu céleste est une préfiguration du feu divin qui descendit sur les apôtres à **Pentecôte** et brûla tous les **péchés**

39. Pentecôte

Pentecôte : *Ac 2,1-4*

Quand arriva le jour de **la Pentecôte,** au terme des cinquante jours, ils se trouvaient réunis tous ensemble.

Soudain **un bruit** survint **du ciel** comme **un violent coup de vent** : la maison où ils étaient assis en fut remplie tout entière.

Alors leur apparurent **des langues** qu'on aurait **dites de feu**, qui se partageaient, et il s'en posa une sur chacun d'eux.

Tous furent **remplis d'Esprit Saint** : ils se mirent à parler en d'autres langues, et chacun s'exprimait selon le don de l'Esprit.



39. Pentecôte

Jésus monte au ciel : *Lc 24,50-52*

Jésus absent au ciel

Les langues de feu

La colombe de l'Esprit-Saint

Marie comme mère de l'Église

Les apôtres entourent Marie (un de trop)

Jésus fait descendre l'Esprit-Saint sur ses apôtres. Marie est au premier plan, mère de l'Église naissante. L'esprit descend comme une colombe et des langues de feu.





Annonces par les prophètes :

David : *Ps 32,6*

Ézéchiel : *Ez 36,27*

Jésus Sydrach : *Sagesse 1,7*

Joël : *Joel 2,28*

39. Pentecôte



David : *Ps 32,6*

Le Seigneur a fait les cieux par sa parole, l'univers, par le souffle de sa bouche.



Ézéchiel : *Ez 36,27*

Je mettrai en vous mon esprit, je ferai que vous marchiez selon mes lois, que vous gardiez mes préceptes et leur soyez fidèles

Jésus Sydrach : *Sagesse 1,7*

L'esprit du Seigneur remplit l'univers : lui qui tient ensemble tous les êtres, il entend toutes les voix.

Joël : *Joel 2,27*

Et vous saurez que moi, je suis au milieu d'Israël, que Je suis le Seigneur votre Dieu, il n'y en a pas d'autre.





40. Jugement dernier

Préfiguration :

David confie le jugement à Salomon :

1R 2,1 ss

Jugement de Salomon sur Joab : 1R 2,28…34

Accomplissement :

Jugement dernier : *Mt 25,31…40*

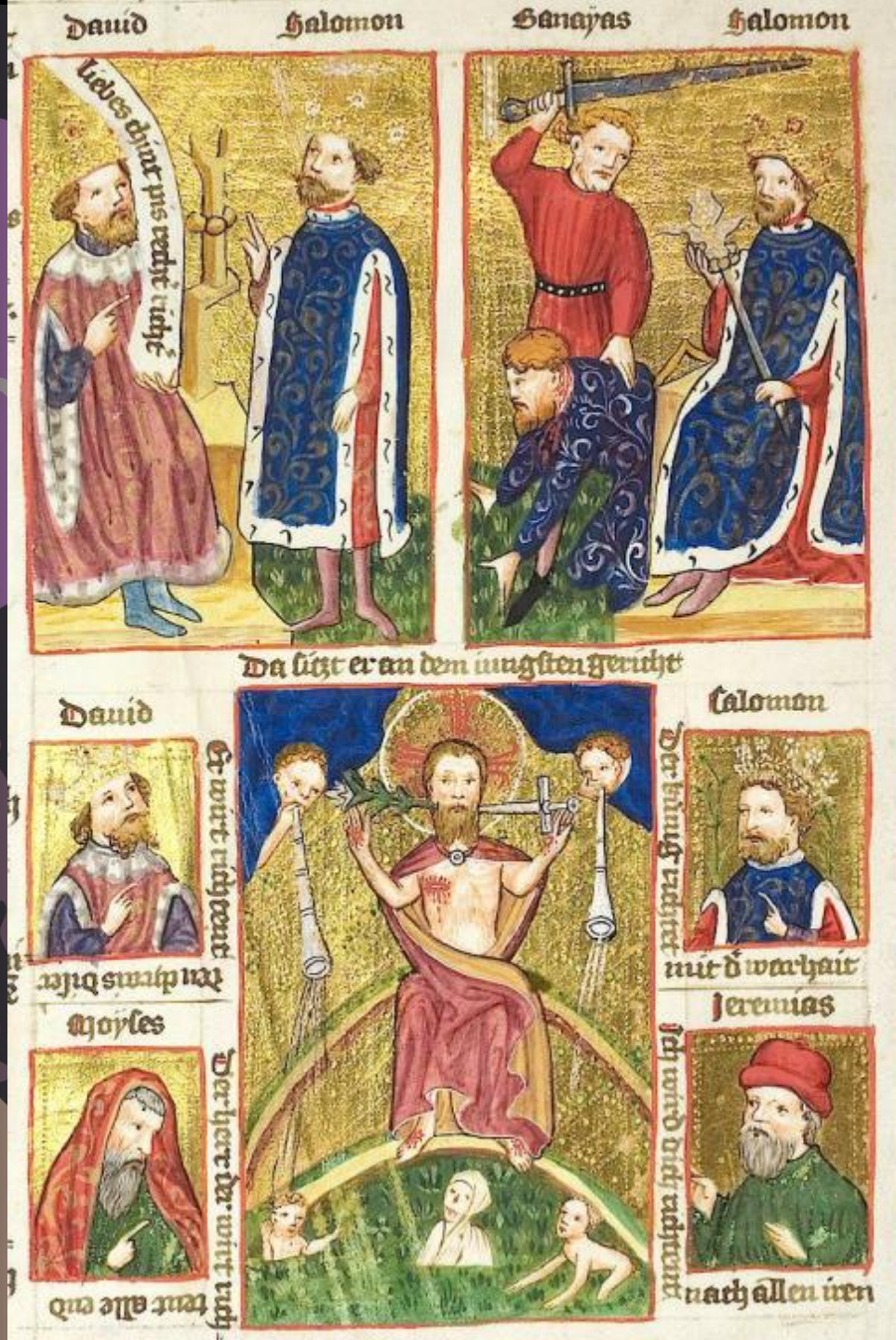

40. Jugement dernier

David confie le jugement à Salomon :

1R 2,1 ss

Comme les jours de **David** approchaient de leur fin, il exprima **ses volontés à son fils Salomon** :

« Je m'en vais par le chemin de tout le monde. Sois fort, sois un homme courageux !

Tu **garderas les observances du Seigneur ton Dieu**, en marchant dans ses chemins. Tu observeras ses décrets, ses commandements, ses ordonnances et ses édits, selon ce qui est écrit dans la loi de Moïse. Ainsi tu réussiras dans tout ce que tu feras et entreprendras,.



40. Jugement dernier

David confie le jugement à Salomon :

1R 2,1 ss

Le Roi David montrant avec son doigt ses recommandations

Les recommandations de David : Cher enfant…

Le roi Salomon approuvant avec son doigt levé

Le trône

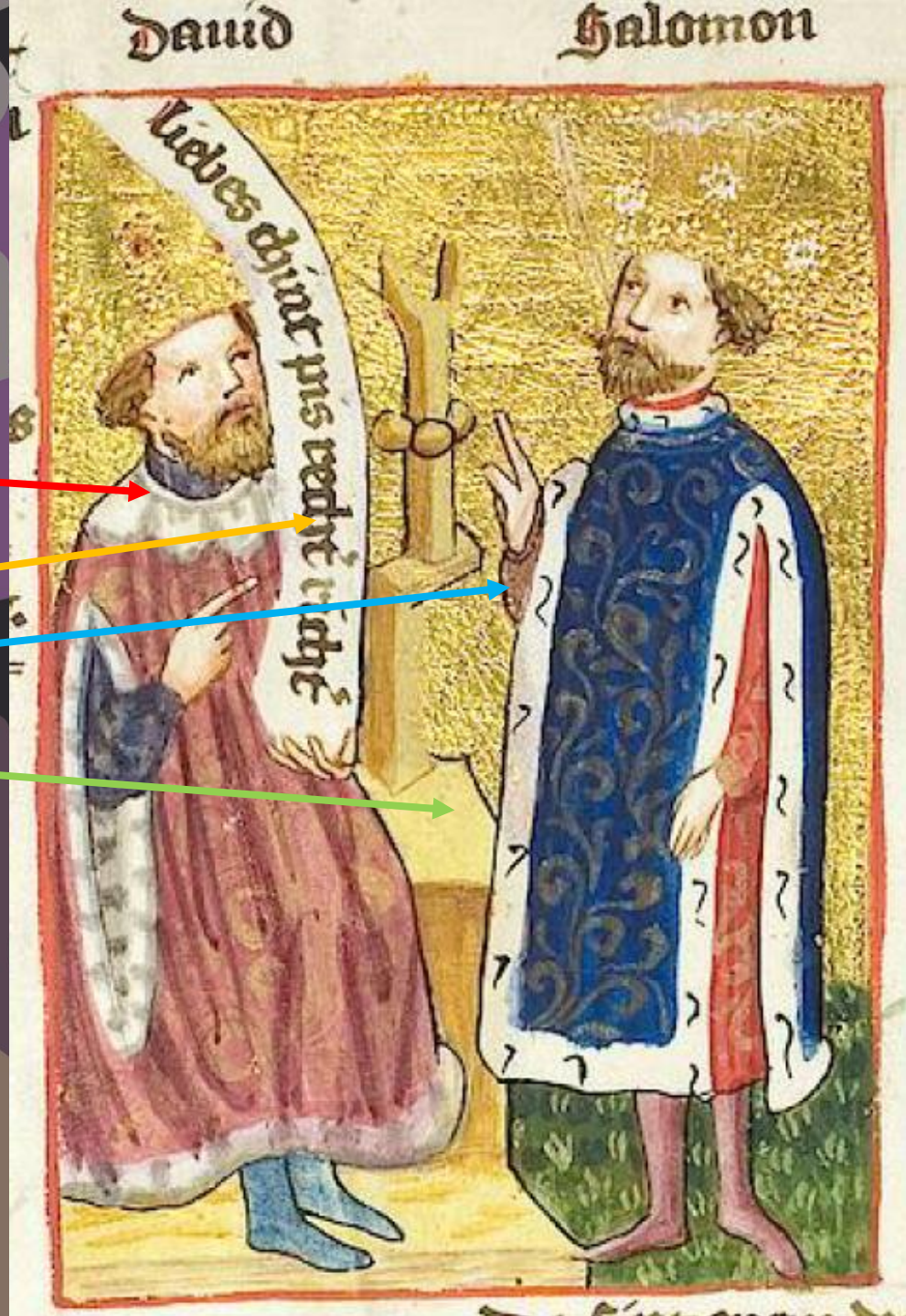

Comme David confia à son fils Salomon la conduite de son **Royaume** au soir de sa vie en lui rappelant toutes les recommandations. Ainsi **Jésus** viendra sur **son trône de Gloire** pour juger les hommes.

40. Jugement dernier

Jugement de Salomon sur Joab : 1R 2,28…34

Joab se **réfugia** dans la **tente du Seigneur**. On le rapporta au **roi Salomon** . Salomon envoya **Banayas**, fils de Joad, en lui disant : « **Va ! Frappe-le** ! » Banayas entra dans la tente du Seigneur et dit à Joab : « Ainsi parle le roi : sors d'ici ! » Mais l'autre refusa : « Non ! C'est ici que je mourrai ! » Banayas rapporta la chose au roi.
Le roi lui répondit : « Fais donc comme il a dit ! Frappe-le à mort et enterre-le ! Le Seigneur fera retomber son sang sur sa tête, parce qu'il a frappé deux hommes plus justes et meilleurs que lui. Il les a tués par l'épée, à l'insu de David, mon père : Abner et Amasa. »
Banayas, monta, frappa Joab et le mit à mort. Il fut enseveli dans sa maison, au désert.».



40. Jugement dernier

Jugement de Salomon sur Joab : 1R 2,28…34

Banayas l'épée levée prêt à tuer

Le roi Salomon la torche de la justice à la main

La torche qui éclaire le jugement

Joab qui a enfreint la loi, accroupi

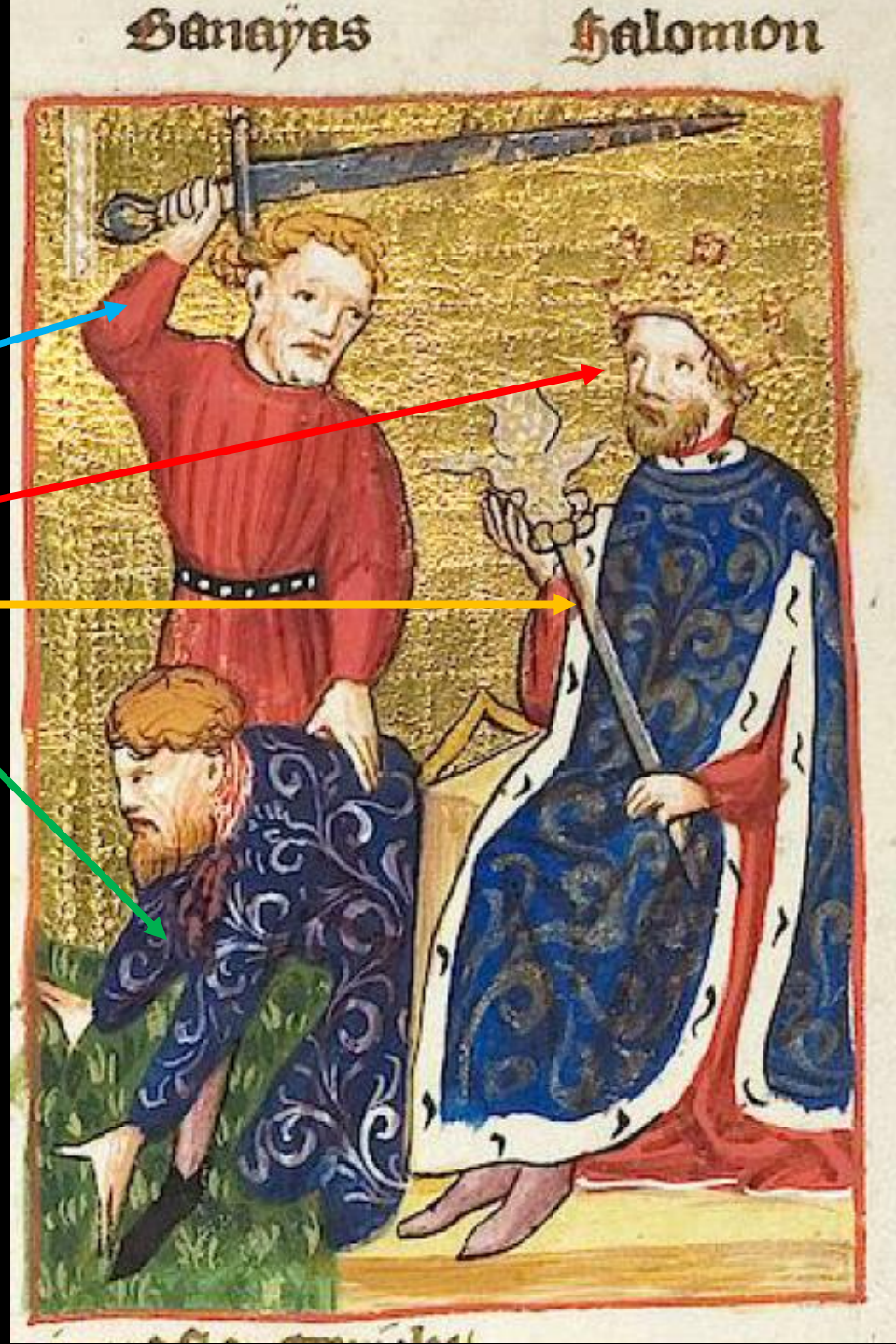

Par le jugement du roi Salomon, Banayas met à mort Joab qui a **enfreint la loi**. Ainsi **Jésus** dans sa Gloire jugera ceux qui n'ont pas pris soin de leurs prochains.

40. Jugement dernier

Jugement dernier : *Mt 25,31…40*

Quand le **Fils de l'homme** … viendra dans **sa gloire**, il siégera sur son **trône de gloire**. Toutes les nations seront rassemblées devant lui ; il **séparera les hommes** les uns des autres, … il placera les brebis à sa droite, et les boucs à gauche.

Le Roi dira à ceux qui seront à **sa droite** : "Venez, **les bénis de mon Père**, recevez en héritage le Royaume préparé pour vous depuis la fondation du monde. Car j'avais faim, et vous m'avez donné à manger ; j'avais soif, …. Alors les justes lui répondront : "Seigneur, quand est-ce que nous t'avons vu… ? … Et le Roi leur répondra : "Amen, je vous le dis : chaque fois que vous **l'avez fait à l'un de ces plus petits de mes frères, c'est à moi que vous l'avez fait**."



40. Jugement dernier

Le jugement dernier : dans une représentation traditionnelle du moyen-âge

Les anges sonnent la trompette du jugement

Le rameau de la paix (Mt 10,34-35)

Le glaive de la vérité de la Parole (Hb 4,12)

Jésus montre les plaies de sa passion

Le trône céleste

Les hommes et les femmes en attente du jugement

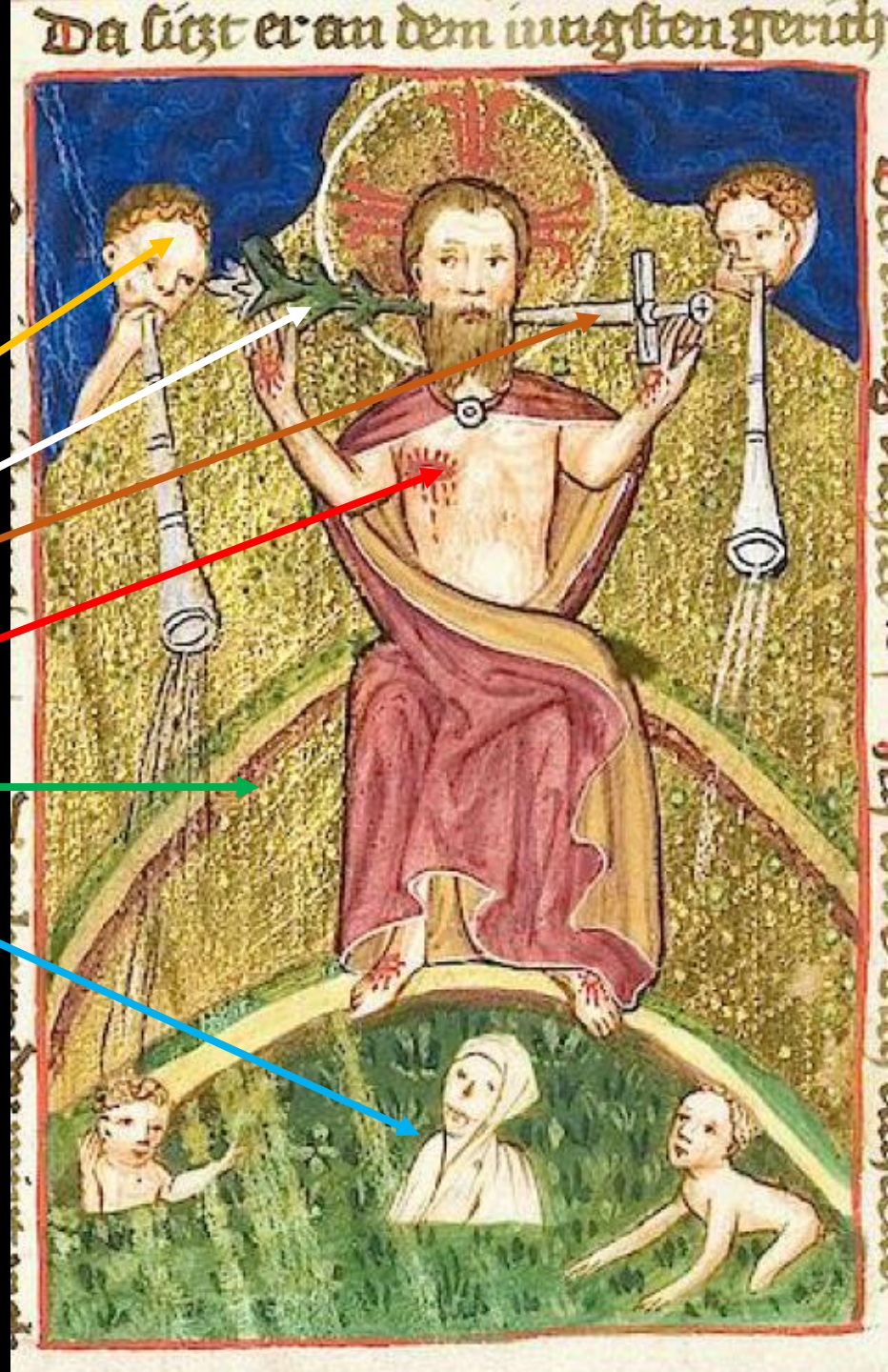

Jésus les bras ouverts pour le jugement montrant les plaies de sa **passion** dans ses oreilles **le rameau de paix** et **le glaive de la Parole** de vérité = le jugement = révélation de nos actes.

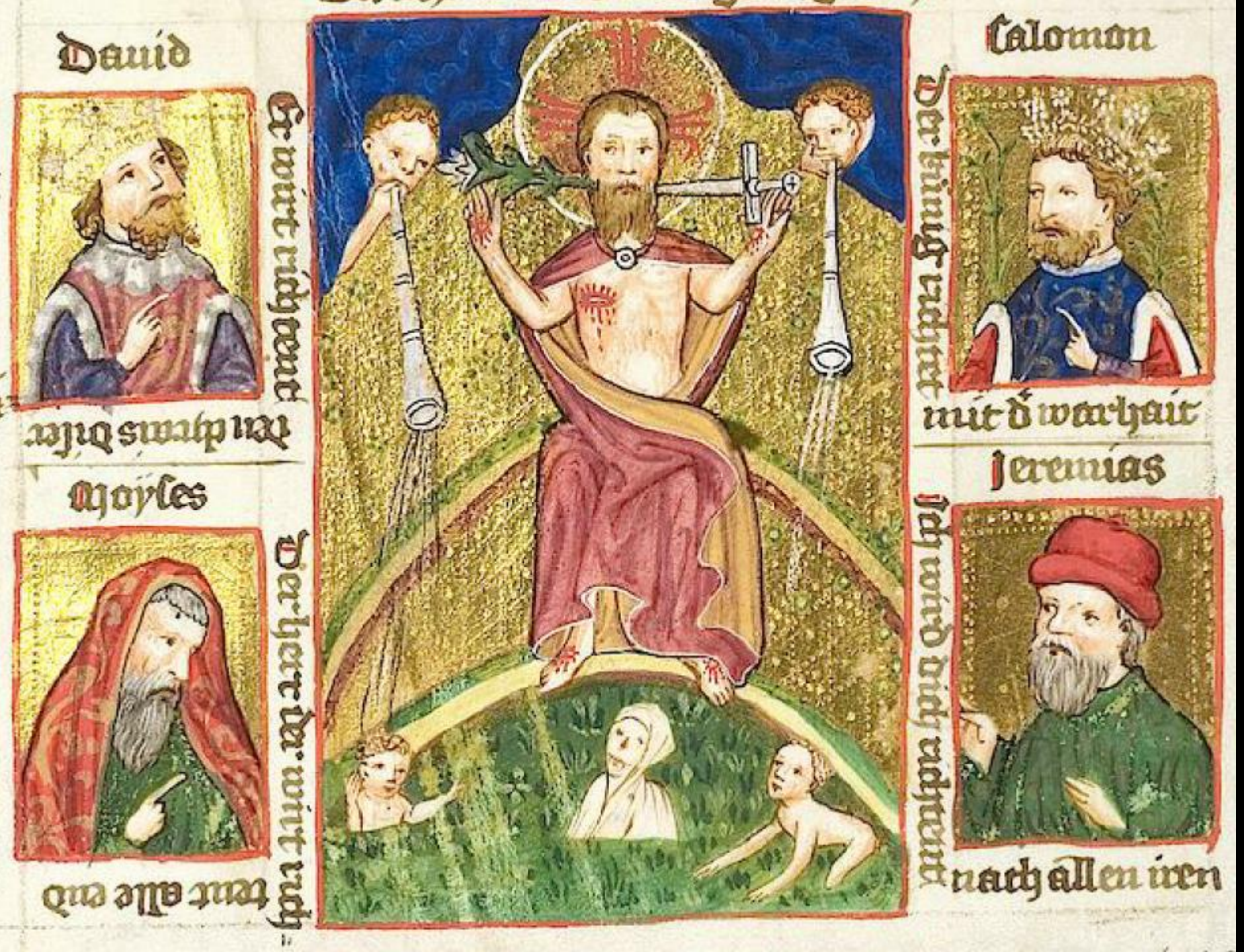

Annonces par les prophètes :

David :

Moïse :

Salomon :

Jérémie :



40. Jugement dernier

David : *Ps 9A,17*

Le Seigneur s'est fait connaître : il a rendu le jugement, il prend les méchants à leur piège.

Moïse : *Dt 1,17*

Lorsque vous jugerez, vous n'agirez pas avec partialité : vous écouterez aussi bien le petit que le grand ; vous n'aurez peur de personne, car le jugement appartient à Dieu. Si l'affaire vous paraît trop difficile, vous me la soumettrez, et je l'entendrai. »

Salomon : *Sg 5,18*

Il revêtira la justice comme cuirasse et mettra comme casque le jugement sans appel

Jérémie : *Jr 25,31*

Un tumulte parvient jusqu'aux extrémités de la terre, car le Seigneur entre en procès avec les nations, en jugement avec tout être de chair.



41. Couronnement de la Vierge Marie

Préfiguration :

Bethsabée assis à côté de Salomon sur le trône : *1R 2,19*

Esther assis à côté de Assuérus (Xerxès 1er) sur le trône : *Esther 5,1-3*

Accomplissement :

Couronnement de Marie : *Ap 12,1*



41. Couronnement de la Vierge Marie

Bethsabée assis à côté de Salomon sur le trône : *1R 2,19*

Bethsabée *se rendit donc chez le roi Salomon pour lui parler d'Adonias, et le roi se leva à sa rencontre et se prosterna devant elle, puis il s'assit sur son trône, on mit un siège pour la mère du roi et* ***elle s'assit à sa droite.***



41. Couronnement de la Vierge Marie

Bethsabée assis à côté de Salomon sur le trône : *1R 2,19*

Bethsabée la mère reine avec un fruit dans la main

La banderole des paroles de Salomon

Le Roi Salomon assis à côté de sa mère Bethsabée

Le sceptre royal de Salomon

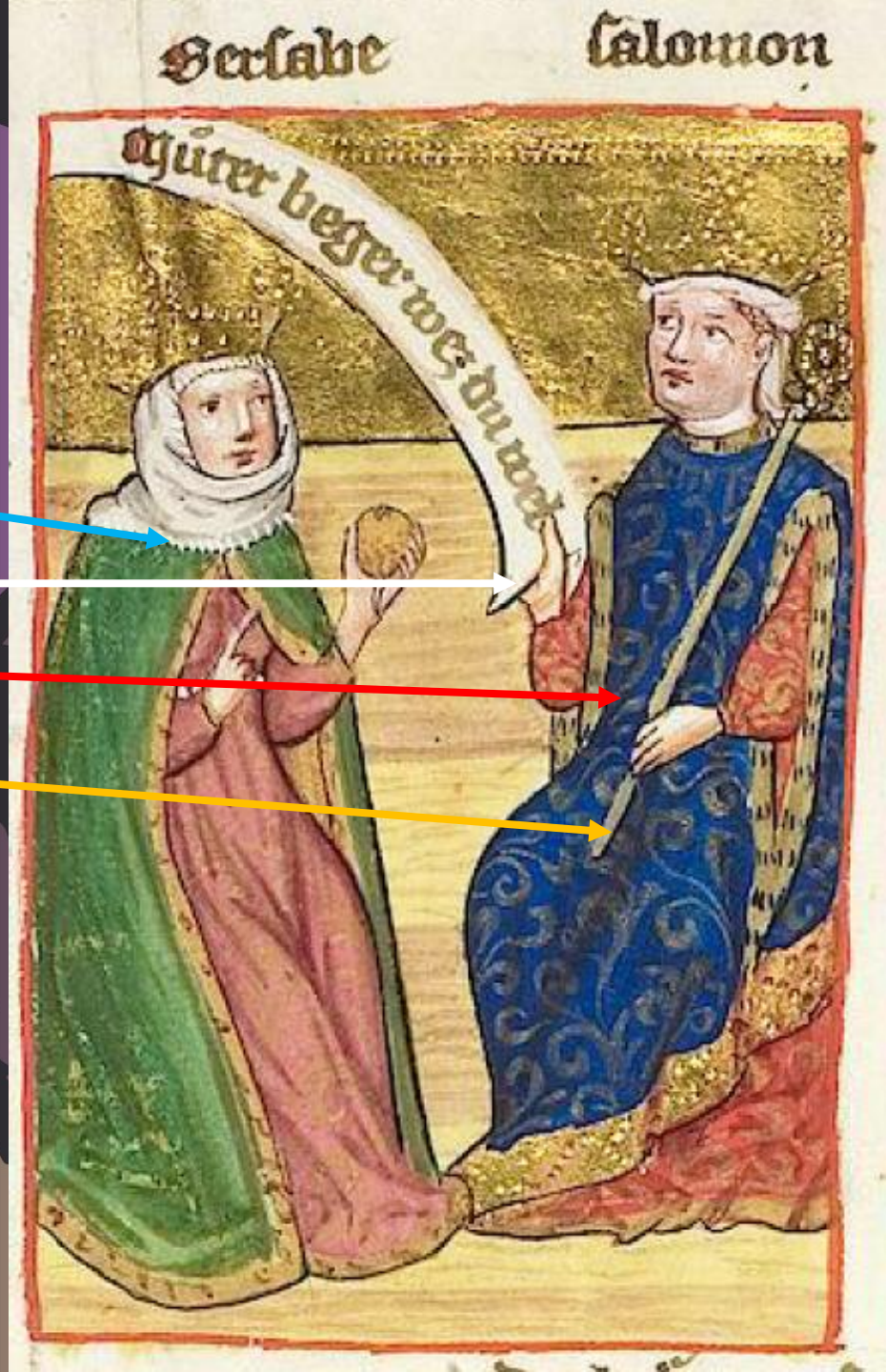

Bethsabée, la mère de Salomon, est venue chez lui dans son palais. Le roi Salomon ordonna de la faire asseoir sur **un trône à côté de lui**. Bethsabée est la **préfiguration** de la glorieuse **Vierge Marie**, dont **le trône** fut placé **à côté** de celui de son **Fils Jésus-Christ**, le vrais Salomon, lors de son assomption au ciel.

41. Couronnement de la Vierge Marie

Esther assis à côté de Assuérus (Xerxès 1er) sur le trône : *Esther 5,1-3*

Le troisième jour, lorsque **Esther** eut cessé de prier, elle quitta ses vêtements de suppliante et se revêtit de toute sa splendeur. Levant son sceptre d'or **le roi Assuérus** le posa sur le cou d'Esther, l'embrassa et lui dit : «Parle-moi Qu'y a-t-il, reine Esther?» Lui dit le roi. «**Dis-moi ce que tu désires**, et, serait-ce la moitié du royaume, c'est accordé d'avance»



41. Couronnement de la Vierge Marie

Esther assis à côté de Assuérus (Xerxès 1er) sur le trône : *Esther 5,1-3*

Esther la reine, tient un fruit dans sa main

Le sceptre du roi Assuérus

La bourse du roi Assuérus

Assuérus le roi de Perse assis sur son trône

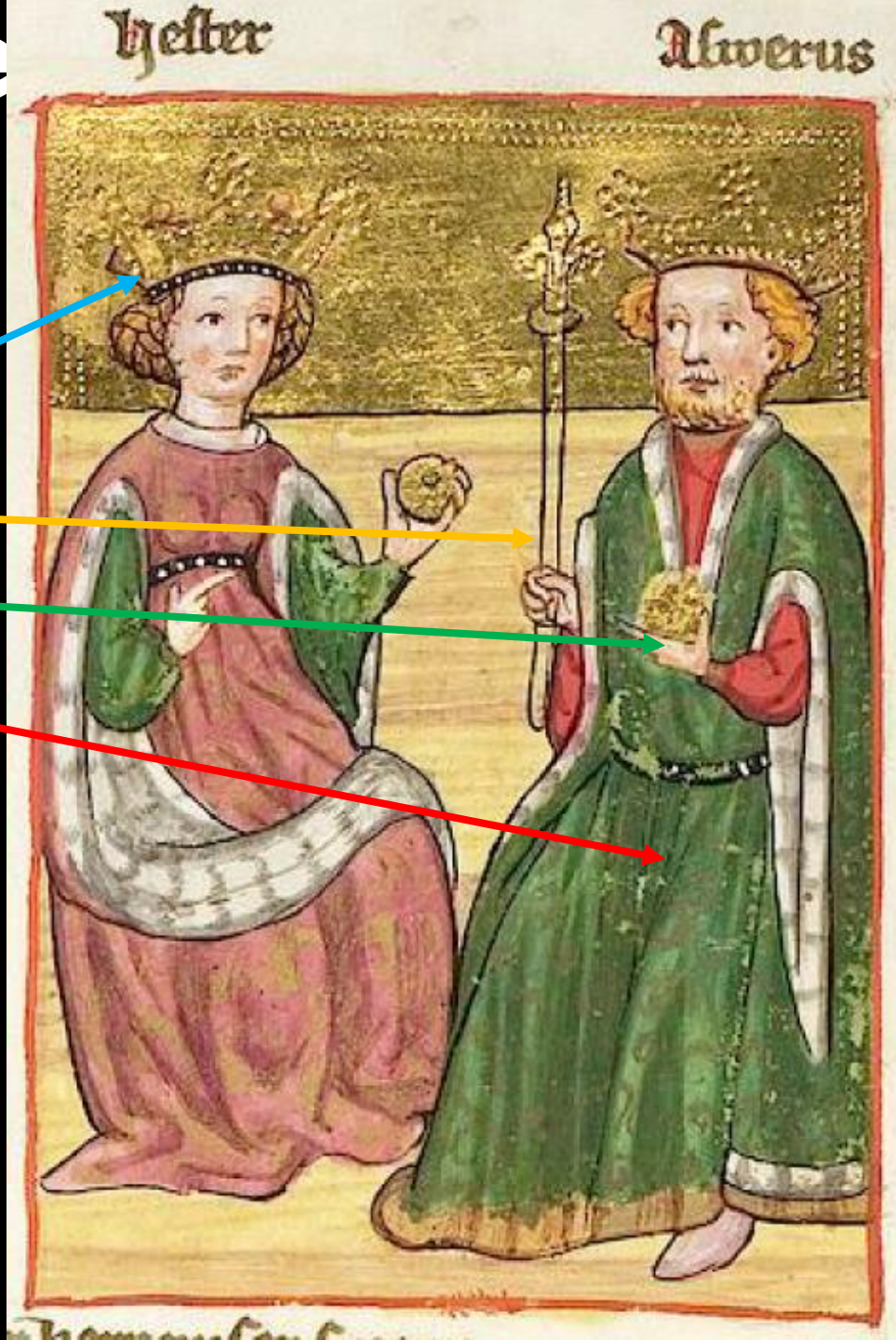

Le roi Assuérus (Xerxès 1er), lorsque la reine Esther vint chez lui, elle s'assit sur le trône à côté de lui. La reine Esther est une **préfiguration** de la **glorieuse Vierge Marie**, dont le trône fut placé à côté de celui de **son Fils Jésus-Christ**, le vrai Roi, lors de son assomption au ciel.

41. Couronnement de la Vierge Marie

Couronnement de Marie :

Ap 12,1

Un grand signe apparut dans le ciel, **une Femme**, ayant le soleil pour manteau, la lune sous les pieds, et sur **la tête une couronne** de douze étoiles.



41. Couronnement de la Vierge Marie

Couronnement de Marie : *Ap 12,1*

La couronne de Marie

Marie la mère de Dieu et des hommes couronnée par son Fils

Le sceptre de royauté de Jésus

Jésus habillé bleu (vrai Dieu) , vert (vrai Homme) et rouge = amour

---

Jésus posant d'une main **la couronne** sur la tête de sa mère la Vierge Marie et de l'autre **le sceptre** de sa **royauté** universelle

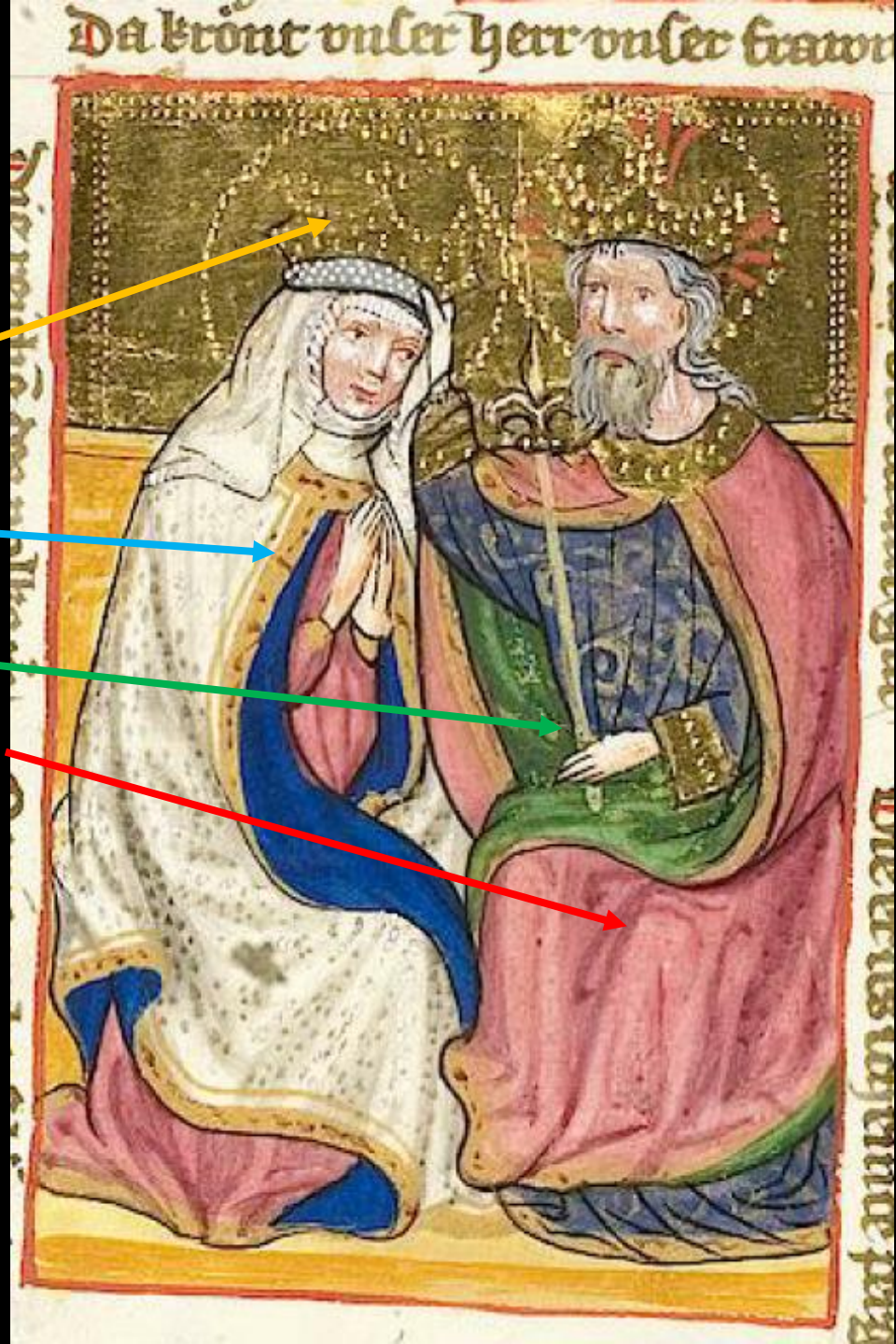

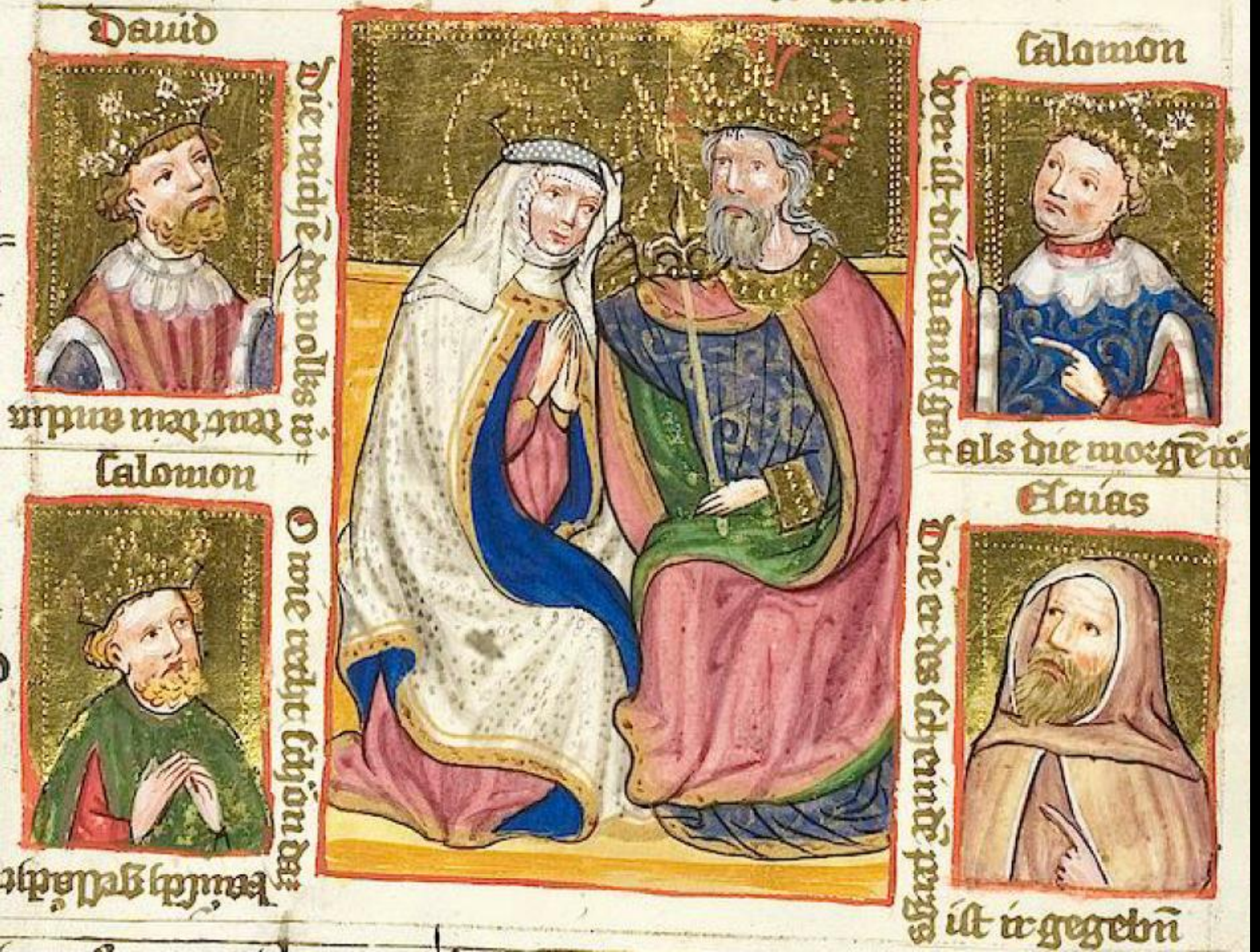

Annonces par les prophètes :

David : *Ps 44,13*

Salomon : *Cantique 8,5*

Sg 4,1

Isaïe : *Es 35,2*



41. Couronnement de la Vierge Marie

David : *Ps 9A,17*

Le Seigneur s'est fait connaître : il a rendu le jugement, il prend les méchants à leur piège.

Moïse : *Dt 1,17*

Lorsque vous jugerez, vous n'agirez pas avec partialité : vous écouterez aussi bien le petit que le grand ; vous n'aurez peur de personne, car le jugement appartient à Dieu. Si l'affaire vous paraît trop difficile, vous me la soumettrez, et je l'entendrai. »

Salomon : *Sg 5,18*

Il revêtira la justice comme cuirasse et mettra comme casque le jugement sans appel

Jérémie : *Jr 25,31*

Un tumulte parvient jusqu'aux extrémités de la terre, car le Seigneur entre en procès avec les nations, en jugement avec tout être de chair.





Annonces

La correspondance entre les annonces dans l'A.T. par les psaumes (David), la sagesse (Salomon), les prophètes (Isaïe, Jérémie, Ézéchiel, …) n'est pas toujours évidente et quelquefois problématique. C'est dû à la volonté d'avoir toujours **4** annonces, chiffre de la **totalité terrestre.**

Un certain nombre de personnages reviennent sans cesse



Dans l'A.T.	Dans le N.T.
Adam - Eve	Les apôtres : Pierre - Jean
Abraham - Isaac	Marie
Moïse	Marie-Madeleine
Joseph	
Jonas	Judas

Le choix des scènes



L’accent est mis surtout sur l’enfance, la passion et la gloire de Jésus, les trois mystères traditionnels du rosaire : joyeux – douloureux – glorieux.

Il manque en partie les mystères lumineux introduit par le saint pape Jean-Paul II, la prédication, les guérisons, la vie avec les apôtres.

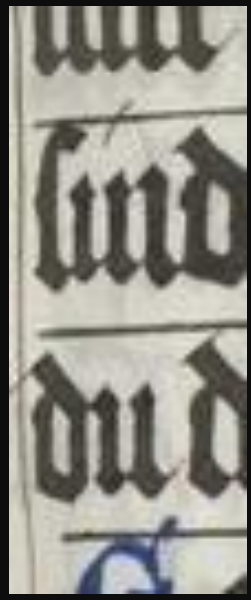



Les couleurs

Les couleurs ont leur importance surtout dans le lien figure – accomplissement. Ainsi le bleu renvoie souvent à Marie, comme le rouge à Jésus.

L'arbre revient également, à la fois arbre de vie et connaissance du bien du mal et arbre de la croix.

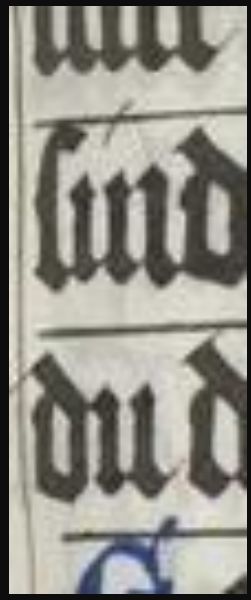

Une relecture de notre vie



Une lecture passionnante et renouvelée de la Bible qui nous permet de mieux faire le lien entre la Parole de Dieu et **notre vie quotidienne**

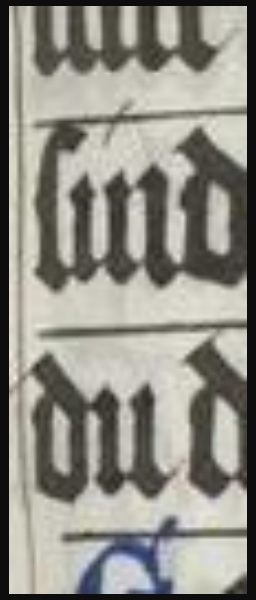

Conception - réalisation



© Abbé Bernard Schubiger, avril 2020

bschubiger@bluewin.ch

www.frangelico.ch

© Manuscrit de Heidelberg Cpg 148 :

https://digi.ub.uni-heidelberg.de/diglit/cpg148

